The University of Jordan
THE LIBRARY

יום א'
י"ד חשון תשל"ז
7.11.76
מליון 9833
שנה כ"ט
1:30 ל"י
מעריב
MAARIV · העתון הנפוץ ביותר במדינה

16 אלף מהנדסים נעדרים היום; ממחר „שביתת נוכחות"

כאת רשויות אביב שמה עצר אלף מהנדסים — רובם המחזיקים ממערכת הכחון וכמפקחים אחרים — הזלזל בשביתה הודעה לרב אחד ומר בכוקר יחלו בסאנקציות מקיפות, שיחזיר למעשה „שביתה נוכחות".

מטה השביתה, בראשותו של מזכיר המחלקות המהנדסים

(פרט בעמ' 11, מדורים ז, 8, 9)

אלה תצלומי ילדיה של לואיזה מרגרידה קירש. מימין לשמאל: סמיר, בן 3, הילד שמת; מרים, בת 6; האלמה, בת 11.

האמה הברזילית שנידונה ומאסר

פרשת הברזילית שנעצרה על יחסי־מין בכנסיה

כוח משטרה ומג"ב חילץ 3 הילדות שקרוביהן עמדו לשלחן לכוויית

השוטרים חדרו בלילה לכפר נידח ב שומרון ומסרו את הילדות לידי סגנית קונסול בראזיל * בנה הפעוט של האשה מת ממחלה כשנשאר עם אחיותיו

מאת קשם לכב

מה משטרה ומשטר ה־נגבל ליהה הילדה בכפר נידח בשומרון, את סגנית קונסול בראזיל בירושלים, גבי מרים ר־ידה קירש סמיר לוסאנו בן 3 הצבי, מת תבשיל יכים אחרי מצרה של אמו. על פי בקשת הפרקליט, סמכה גבי רידה בראזיל בירושלים עדיל יהונתן צראל, שהיתה ה־אשה בערבות של 3000 ליחיד, עד הגיע שמיעת עתורה על גור דינה.

כפי הקונסוליה מדע לאשה לראשונה ביום ו', כי בנה הקטן מת. הקונסוליה הגיעה ביום ה' לכפר דיר־אבו־משעל, שם התגוררו האמה וארבעת ילדיה.

שלום בנמיה של ה־ביום ו' הגבר בבוקר בכפר המחוזי בירושלים, כי בנה הקטן של לואיזה מרגרידה קירש סמיר לוסאנו בן 3 הצבי, מת תבשיל יכים אחרי מצרה של אמו. על פי בקשת הפרקליט, סמכה גבי רידה בראזיל בירושלים עדיל יהונתן צראל, שהיתה ה־אשה בערבות של 3000 ליחיד, עד הגיע שמיעת עתורה על גור דינה.

כפי הקונסוליה מדע לאשה לראשונה ביום ו', כי בנה הקטן מת. הקונסוליה הגיעה ביום ה' לכפר דיר־אבו־משעל, שם התגוררו האמה וארבעת ילדיה.

אמה, פאטמה הרזיאנה, בת 13 כבירה בת 12 ר־ביב שרה בת 6, סיפרו כי אבדו לה שאמן הוי עמה למשפט לפני שבו־עים העמדת, יבשים אחי־ר בקבורה של האב הלה הלה. הילדות לא ידעו ביצד לטפל בו (הן היו לבד בבית) והילד מת בשבוע שלושה ימים.

עוד סיפרו הילדות לקונסו־ליה, כי קרובי משפחתו של אביהן, שנשא את אמן ב־בראזיל ובעקבות כזאת הגיעה האשה עם ילדיה אל קרובי בעלה לכפר, מהכוונים לכוכ־רן לגברים בבחיה.

גבי יגר ניסתה להוציא את הילדות מידי קרובי כספות האב, אך הללו סירבו לכוסתן לה. הם אף אמרו לה כי לא כדאי לאשה לטוב לכפר עוד הום הקופה באמרה, כיוון כי יהרגוה, בגל הבעיה שעש־ה.

גבי יגר שוב פנתה אל עור־כי הדין יחזקאל ביגים ר יהונתן צראל. השניים פנו בשבת למזכיר בית־המשפט העליון, עוזיל גילון, שהביר בחזיעות עתידתם, והביא אר־תה לפני המשפט המחוזי, גבי ברגון. המשפט עיין בעתירה בהוצאי שבת, והוציא צו בי־נים האוסר הוצאת הילדות מהארץ. כן ציוה על המיכ־

(פרט בעמ' 11, מדורים ז, 8, 9)

שובתי בית־החרושת „עסיס" ברמת־גן — מאתו רי השער הנעול, בליל שבת. ראה כתבה בעמ' 6.
(צילם: שמואל רחמיל, „24 פלוס")

„ווטרגייט באגד": נציגי סיעות יריבות „נפגשים" במרתף

סיעה אחת טוענת, כי הציבה מארב במרתף (בו אוחסנו טופסי הבחירות) וגילתה את יו"ר ועדת הבחירות של אגד חודר פנימה עם חברו * יו"ר הוועדה טוען כי הוא אשר „לכד את אנשי המארב"

מאת אלכס דורון

מלחמת ועדת המיקה של קואופרטיב „אגד", שהתי כמה אמצעי המליצה להמ־לין לפני מכירות הנחבה, להשעות מן הקבוצה את מועמדת הסיקה, הביב אה־סיל, שבת, מסעת הבחיה המקומית, כאיב בריקוד של מרין בית „אגד" בתל־אביב, שני חברים, זלה אבנון גיד ואלי כהן, מוסעלו על ידי רעדת הסיקה, היו את יו־כאיב והמהגרו — לדברי בר־ת — בחדר שבו אחסנו חבר ובמכוניתה, בר יוסף הדרי, (שמשמש גם יו"ר ועדת הבחירה ב„אגד"), בעקבות התנגדות דחבשת שעליה יש שתי נדשות, ד־אחרי הבחיה בשעות הר־מוקר, בשבת.

יו"ר ועדת המיקה ב„אגד", מר יאיר גן, סיפר אבש ל „מעריב", כי בעקבות הדיבה טלפונית אנונימית שהתקבלה מועדת המיקה, הגיב אה־סיל, שבת, מסעת הבחיה המקומית, כאיב בריקוד של מרין בית „אגד" בתל־אביב, שני חברים, זלה אבנון גיד ואלי כהן, מוסעלו על ידי רעדת המיקה, היו את יו־כאיב והמהגרו — לדברי בר־ת — בחדר שבו אחסנו

(פרט בעמ' 11, מדורים ז, 8, 9)

„איני מתחרט על העמדה הפרו־ישראלית שנקטתי בבחירות"

אמבארגו נפט ערבי ייחשב כהכרזת מלחמה כלכלית — אומר הנשיא־הנבחר

נשיאה הנבחר של ארה"ב ג'ימי קארטר הצהיר ביום ו' שאין בליבו שום חרטה על העמדה הפרו־ישראלית התקיפה שבה נקט במסע־הבחירות לנשי־אות.

בשיחה עם עתונאים בבית אבו בעיירה פלינס, בג'ורג'יה, אבר קארטר כי הוא דבק ב־הצהרתו בעת מסע הבחירות שאמבארגו נפט ערבי נוסף ייחשב „להכרזת מלחמה כלכ־לית נגדנו".

עם זאת הוסיף כי בה בעת הוא מעתיק בידידות, במסלך הסחר ובסיעות החיצים עם ה־ארצות הערביות ולדעתו זהו הבסיס הטוב ביותר שעליו ניתן להשתית שלום כולל וסופי ב־זרח המזרחי. (דיווח)

ן שתי ספינות המחבלים, שחיל הים לכד אתמול בלבים. בספינות נתגלתה חוליית חבלה מחבל אחד נהרג ושניים נפצעו.
(צילם: יוסף גיטלר)

סירות־מחבלים נלכדו; מחבלים נשבו, 1 נהרג

ההיתקלות מול חופי לבנון בינן ובין ספינה ישראלית

: יעקב ארן,

בואר של „מעריב"

של חיל הים ובדן שלוש סירות ריה, בעת שהיתה ל־ל־9 בבוקר. כי

מבן כן המחבלים לבשו בגדי דים מבוגרים.

כאשר הדרו אנשי הספינה לכלי השיט של המחבלים לעבור, ניתנה אות, הסירה להמתלק, על אף ידיות האד־ורה בחריר. את נפתחה אש לעבר ומאש ז מרגע אחר המחבלים ושניים נמצאו. אנ־שי מעי הסירות הנחרגה בר־

עיד) דובר „הצבא הערבי הלבנוני" (הפלג שהצטרף ל־כוחות הבולמים) מען אמש — כבראה בעקבות חקירת ז, כי „סמיה ישראלית אחת מקבעה ומאורות הנוסו בחר־קרבן לבית־הזיקוק האוראני ליד ציידון". עוד טען, כי ה־

(פרט בעמ' 11, מדורים ז, 8, 9)

ימות עם הממשלה יועלה היום בוועדה המרכזת

מעיהו אביקם

ן עקר, המפלגתיות ל מפר הדגם לי המטרתית של בי־ריכה של ה־מכון המגן ש־

ייעדר דיון, אי־מפורש סדרש על הפלגתיות ועד ה־קרע שבהתיה, בין הסמ־הדרות למפלגה.

סיעת המערך בקרוב ומעמל ביכשה שלשום · הלהמה —

שעליהן נמסר שלשום ב„מע־ריב". הסיעה מוכנה ידים על מחלוקת. הודעה הסרכות מ־אבצע השבוע שבר. הוא מ־סילה של מעיר המפלגתיות, ידחם מעל, דעל חברי הדר־דה המרכזת, לבצע המעמה.

עם זאת הביא סיעה מעים הפעמה מעלה, לאחר שהחר־דת המרכזית של מעים הסילה

(פרט בעמ' 11, מדורים ז, 8, 9)

על הסיעה בהמפדרות לחבעת זאת.

הנמעות של מעים הן: לקי בת מעבר לשבריתה אחרה כלל־ארצית של פועלי ישראל נגד הקיצוץ בהמפדרות; מי־צדי מיזמר ומיידי בחדש הנמבר — אם מחידי מפרי הפריבה יעלו ביותר מחמישה אחוזים החודש, וכן הבריאה להקפיא את המחירים ולהסיל

(פרט בעמ' 11, מדורים ז, 8, 9)

"ש כבה בבירות

סוריה מאיימת לחדור לבירה כדי להפריד בין הלוחמים

מאת סופר „מעריב" לענייני ערבים

בבירותה הרו אמש הדלר־אש מארטילריה וכבשק קל על אזורי המגורים, ב־כל אחרת מדיות, כי חבר־ות הטוריים יכבו לעיר כדי להפריד בין המחנות הלוחמים, אם לא הישמר הפסקת האש.

רדיו בירות שבשליטת ה־נוצרים, מסר הבוקר, כל ה־קרבות בבירה הגשים את אירועי המחבלים ואת הע־ראקים שהגיעו ללבנון, בכוו־נה להכשיל את הסכמי ריאד וקאהיר.

מצדיכים כי במהלך הפגר־זות אחמל בבירות נהרגו לפחות 30 איש ופצו הכח־בות.

עובדי „עסיס" שבו לעבודה

מאת מנחם שמואל

כל עובדי עסיס ששבו אבש לבמתים לאחר „ה־מצור" שקיימו יותר מ־30 שעות בבסעל — חזרו ה־מקר לעבודה.

מנהל המפעל פרסמים לי רחמה. אולם הביה והמכונות בבינים עדיין מושבתים. רוב הפועלים ישובים בבתי.

„אנו מבטיחים לחידוש ה־מכא־ומכון היום בבפיים, כהנסחת המבלים ויפעיבראש המחלקה לאיגוד המקצועי, אמר בציב המדברים. (ראה ידיעה מיוחדת בעמ' 6).

מיסת חיים לאירופה
הטיסה הראשון בטכנולוגיה הגדול של אורדנ-אורקול
בעל חנות: האם רכשת סל משוקי אורדנ וקיבלת כר־טיסי הגולה?
זכור: כל קונה משוקי יקבל מתנה מהפר־תנות מתנות, דאג טיסה לך...
אורדנ-אורקול

אמבין
מבצע מיוחד:
ארון מראות לאמבט
באיכות בינלאומית
עכשיו ללא תחרות
החל מ־
255 לי
להזמנת בחנויות מובחרות.
ארון מראה בה אמבט בינ־ טלפון 744189

Black & Decker 7004
עכשיו
198.- לי
250.- לי
בלאק אנד דקר
רח' פלורנטין 5 תל־אביב
טל. 830313, 892711

מחסן גינס
המבחר הרחב ביותר
מבחר אמבטיות
100.— אמבטיה
100.— מקלחון קטן
140.— אמבטיה
הנע משלוח
„רנגלר" אמריקאי
קטנים ומלאים
ועוד מבחר מבחר...
אבן גבירול 89, תל־אביב
הכניסה מאלנבי 19
פתוח: 09.00—19.00

הרמקולים הטובים בעולם!
Goodmans

רהיטי שפר

רהיטי אלון
מבחר מרהיב
מחירים שווים
מחירי שוק
מ־ 241 ל־ 285

desso
רהיטים

לוח 8 לוח מעריב
אין בישראל שום מכשיר פרסום דומה
בל מודעת „לוח"
ובל מודעת „דרושים"
מתפרסמת
בעת ובעונה אחת
ב־8 עתונים
ראה עמוד 24

רוסיטל
בן־יהודה 148 ת"א
ללא מחסן
ישר מהיבואן
פיסגתו־אורגן

1=18
מרים בעזרי המקצועית הכינו את „בם־מה" לחברה מסחרית בתקשורת פרטית.
מסרבות מקשורת קוית
מרכז המלאכה, בתחומים של 03-280747

„ציבוי" האדון
רח' המלך גורג 84, בת"ם, ירושלים 26
מכשירי קירות ותקרות בעשי אדון
PRIMER 150 ל"ל לחדר כולל צבע
03-280747 לת

Peerless
הרמקול הדני המעולה

Union
סליפו
הרמקולים של אוניון

„ברית"

هكذا من الأصل

هكذا من الأصل

טיסת הבכורה למכסיקו בספק

בגלל תביעות הטייסים

מאת כתבי „משריב"

48 שעות לפני המועד שנקבע לפתיחת קו הטיסות של חברת „אריקו" לי מכסיקו־סיטי, לא ברור עדיין אם טיסת הבכורה תצא לדרך.

אירגון צוות האויר של החברה הגיש בימים האחרונים הודעות שביתה, שהעד הלת החברה לא מוכנה לתת הודעות לגן. בינם ו' הוו פיתוח קודמות בין בציבי הנהלת החברה, המכחל ה' כלל ברדכי קרצר, ויחיד מרעות המנהלים חיל בסת כבל ובין בציבי אגיא ב' שכת ברהחברה מר גד ילקובי מתל־אביב. הפיתוח הפרידו בלא כלום והדיונים ירשכו הימם.

בציבי אגיא הודיעו לנגי הלת החברה בשבע שעבר, כי הם הדרשים לתקן את הסכם העבודה וכן דרשו השלום בינתר בעבור הטיסה לכסיקו. בציבי הנהלת החבר ה אבר לסיגר „משריב", שאין בחיבה אליים כזם פיתוח הטיסה לי הדש בי המדינה בינתרת ולפי אחר הזה הכאים אנשי עזות הד אויר לבנתה של עזמה ספרת בין מדינה לדמנה, ו' אלו בדיסה לכסיקו מרכז הגיע לזם מנתה של כדנו שעבר. (ראה עמוד 16).

● ר.מ.ב. מבקשת פיטה נוספת דמנה ב.מ.

ת. מלייר, כיסר „מעריב" בהאג, כיסר:

בכשלת תלוד פיתה לפני הדשים אחדים לישראל כי בעזה לחבנים לרכה חבר־ הזה בשבע של אלבר, אבל ב.מ.

מהלגדים מנסקים את ה' בהסה הזאת בגדול התבעה האזרחית בגדיב הזה. דובר של מרדיתתבורה בהאג, הבע תקוה כי ירושלים תי עזה בחיל לפניה.

מסען התבוצץ בחזית משרד „אל על" באיסטנבול

אין נפגעים — נזק קל

כמעט הסר נפץ התפוצץ אכן, בשעה 10.15, בחדר הבגיון, שם שוכן כשרד ה' בחברת של „אל על" בהרחב ג'ומהוריס 187 באיסטנבול.

שבשה כשרד הסכירות הר נפצה תגרבו נוקים. בעקים לא הדו אנשים, לפיכך אדם לא נפגע. בדרך כלל כוצבת שמירה של שוערים ליד כל־ הר הסכירות, אולם אבש, כיון שהכשרד הזה סגור, לא היו בעקים שוערים.

הכשכרה חתרבית פנתה ב־ הקירה לגילוי כעיר מסען הרבר הנפץ. בציב „אל על" כסר כי הכשרד ייפתח כרגיל בשעה הבוקר לשרות הקהל.

ציוד לתחנת הכוח בחדרה

ב־14 מיליון דולר הוזמן בארה"ב

מאת פילוש כץ

מפיר „מעריב" בארה"ב

החברה האמריקנית „באבי־ קוק וילקוקס", הכתובת ביום לתחנת כוח, קבלה הזמנה ב־ שווי של יותר מ־14 מיליון דולר מחברת החשמל בישר־ ראל. החברה תספק ביום לי תחנת כוח תרמית בחדרה, שבעזרתו יוקם האפר מחר־ ידים.

15 שנות מאסר לתוקפי שגרירות סוריה ברומא

מאת עדה הומאני,

כתבת „מעריב" ברומא

בית משפט כרומא גזר 15 שנות מאסר על 3 הפעילים ה־ ערבים שתקפו ב־11 באוקטו־ בר בבקלאוטים ורכשנו יד את שגרירות סוריה ברומא. כל שלושה מצאו אחד כפיגרי ה־ שגרירות ותפסו שני בני ערוב מהם.

הנידונים הם: נבול חסנו, רבנוני בן 35, ג'אחאד מוחמד, חורי בן 20, ואחמד חוסיין, פלסטיני בן 22.

פהמי העביר שדר מסאדאת לנשיא טיטו

שר החוץ המצרי, אסמאעיל פאהמי, נרשם אתמול עם ראש ממשלת יוגוסלאוויה, ג'י־ מאל ביאדיץ, שיחותיהם הת־ רכזו בבכיר מלבנון ובסיר־ סוף הפלסטיני־ערבי.

פאהמי העביר שדר מאיש־ הנשיא סאדאת לנשיא ט־ יטו. (י.ע.).

מדינות ערב רוצות שקארטר ימשיך במדיניות פורד במזה"ת

מאת עזרא גרינגר, כתב „מעריב" לענייני ערבים

שגרירים של מדינות ערב בוושינגטון הסכימו פה אחד שנשיא ארה"ב, ג'ימי קארטר, ימשיך במדיניות פורד במזה"ת.

„אל אהרם" הקאהיר מסר כי בפגישות בציבי המדינות הערביות הוסכם שיש להגיב לפני הנשיא הנבחר את הצר רך בהסכם כדוגמת הנשיא פורד לגבי הסכסוך בסוריה והרכון.

הדיווח המתפרסמת הבוקר ב„אל אהרם" על פגישה ה־ שגרירים בוושינגטון עולה כי קנה אחד עם התבטאויות ב־ כלי התקשורת הבבדיים כיוך לאחר מחיתתו של קארטר, כי דבר תצוך לנצל את הקיפוא־ הנעבר עד להשבעתו בנשיא. הכוונה היא להבחיר לבטל־ הנרס את עמדת הערבים ב־ נשיא הסכסוך. בהתבטאויות אלו הושמע הצורך להבחיר לקארטר, כי יש בידי הערבים קלפי מיקוח חשובים כגון חי־ זוק הנבנה עם בריה"מ ונשק הנפט.

מקיפים בקהיר מדברים על אפשרות של עותרת „מסע דיפלומטי" מצדי מזרחיים כבר בשבועות הקרובים, ש־ הכלתו לגרר גם את עמדו־ ת מדיניותו של הנשיא ה־ נבחר בגנה שנוגע לחסרי כי אדיה.

אידי אמין לקארטר: נבחרת בזכותי

נשיא אוגנדה, אידי אמין, כסר לנשיא הנבחר של ארצות הברית, ג'ימי קארטר, כי הוא נבחר ל־ נשיאה בזכות.

אמין כתב אותיו, כי הבחירה בהתאמתו של קארטר היא שהבטיחה לו את הנצחון. דדיו אוגנדה מסר, כי קביעתו של אידי אמין, כי קארטר הוא ש־ יזכה, הביאה את קוראיהי הם של „המתפכחים הלבנים והשחורים".

ידוע אוגנדה מסר מפי אמין, כי הוא נכון לתת לקארטר „עצות חכמות ו־ מנוסות" בכל הנסכים — הזל באפריקה ועד זר מחיה. אמין יעץ לקארטר להיחבר בפני סכנות הבחין הבריטיות, כי „הוא מליל להיריבות בדיר הסי.אי.איי., בגלל פעולותיהן, בדיוק כשם שעלין קבוד מרצח מי אוהה סיכה". (אי.פי.)

ברזיליה מקווה לזכות בעיסקת מיליארדים עם חיל האויר הסעודי

שרות „מעריב"

ברזיליה מקווה כי מו־ כים ברזיליה לזכות בחוזים בשווי יותר כשלושה מי־ ליארדים דולר לאיוך ולתיחזוק חיל האויר וה־ הגנה האווירית הסעודיים.

המשלחות הנעקות הנמוכות יבואו לשינגטון בהמשך של מאות חברות ברזיליות בהתחומי הן העשיה האווירית, האלקטרו־ ניקה הבנין. כמה אלפי מכ־ נאים ומדרכים יבאו לייאר ולבסיסי אויר אחרים ב־ סעודיה.

חברה „ברזיליה אוי־ קראפט", שהיא ארגון הגג של כ־700 חברות אחרות הי־ עבדה עבור סעודיה, עסוקה לחתום על עסקה בשווי של יותר מ־700 מיליון דולר עם ממשלת ריאד בתוך חודי שים אחדים.

נכדת צ'רצ'יל פתחה מסעדה לחסרי בית

נכדתו של ווינסטון צ'רצ'יל, פרשה רבנין עתה בלונדון ופתחה שם מסעדה למסיבי גבול. אראבלה צ'רצ'יל, בת 27, אמרה: „אני נהנית מהיקרא מסיבת גבול, אך נראה שהגבי כואבת".

כי שהיתה בערת בהר לונדונית, עברה לאחר שקיבלה היתר מבתעת איזור לונדון, לבית מתמודד בן הכאה ה־19, יחד עם חברה הנוכבי. היא נפרדה מבעלה, מגדל הכאן הנולד, גיימס בארטון, וכתגורדת עם בנה בן 3.

מוסקווה מנסה להתפייס עם סין

פריה"ש הבינה את ה־ תקיעה המתמשך מתחים מוקים עם המזרח הרחוק ועשתה מחווה פיוס נוספת כלפי סין.

חבר הפוליטביורו המוב־ יכי, פיודור קולאקוב, נאם לפני נציגים עובייטים ו־ זרים בארמון הקונגרסים שבר קרבל לכבוד יום הכהפיכה הסובייטית, ולו הפעם הרא־ שונה מזה חבכ שנים שהי־ נציג הסיני לא יצא בהפגנ־ תיות.

בהתיחסו לסין אבר קולא־ קוב: „אנו מיכים לזכר, שאנו רואים זאת כלא־מצדיק ולא־מכבי, שהיחסים הידי־ תתיים בין בריה"מ לרפוב־ ליקת סיכיה מדרגה — כלא באמתנו — ואנחנו מקיימים כזה 15 שנה".

„שבוע הספר העברי" נפתח היום בלונדון

מאת רחל פרידמן, כתבת „מעריב" בלונדון

בראשונה בלונדון ויצאה לדרך „שבוע הספר העברי" בפעם הראשונה לרגל שבוע הספר בכל הרחבה. ראש עיריה ירדן שלום מדי ערב ערב ולהרב נרשם מן יצחקי אחר הצהריים אי־ רגע זה.

ב„שבוע הספר העברי" בי לונדון משתתפים 25 בתי הר־ באה, אבר יציגו 500 סופרים ומחוקרים בסיפה האנגלית ב־ ישראל. בסיית שבוע הספר היא להגיב לפני קוראים ב־ ריטים את יכולת הדפוס ה־ אנגלית בישראל, כדי לעודד את יצוא הדפוס.

לרגל „שבוע הספר העברי" בלונדון הוקיים פעילות הרבר תית, הכוללת עיבי שירת יפי ראלית בתרגום, מיכפדונים הרצאות.

לקראת „שבוע הספר" יצא הדים לאור ספרים הראשון בשפה האנגלית, המוקדש ל־ סגולה עברית. הספר בהוצאה „קרצ'ר", שהיא הכנית בעבר לה באנגלית, כולל 30 סופ־ רים ומשוררים ישראלים לפי הכרעתו.

עדי בבקשות זה יוכלו הסו־ בות תיסבו לבנון להאזין ל־ שירים מעיתיה של הבסוחר כשה הזר, חבר מערכת „מעי־ ריב", אשר יקרא את יצירו־ תיו בעברית ולאנגלית יקרא בכוחר אנגלי את תרגומם ל־ אנגלית.

„מאות נהרגו ב־1958 ברוסיה בהתפוצצות של פסולת אטומית"

הבדון הסובייטי הגלה ודוס בהודיעה אבר בלונדון בסוף השבוע, כי „מאות אנשים נהרגו ואלפים סבלו כפגעי קרינה, כאשר התפוצצה פסולה אטומית בהרי אורל ב־1958".

בהודעה מסר עוד, כי 12 מבחירי מרצי החלל והטכנו־ לוגיה הסובייטים קיפחו את חייהם, כאשר רקטת חלל הת־ לקחה ב־1960.

הוא פרסם את הדברים ב־ מאבר שהתפרסם באוזרבה ב־ צבעון המדע „נוביסטיטס".

שגריר צרפת ביוגוסלאוויה נהרג בעת ציד

שגריר צרפת ביוגוסלאוויה, נהרג אתמול ב־ בוקר בעת מסע ציד בערך עם הבדוח ידידים בעמק לבלג־ ראד.

אלון החלים מהניתוחים חוזר לעבודתו היום

ידווח לממשלה על לבנון וארה"ב

מאת יהואל ליטור

מכן ראש הממשלה רשר הודיע, מר יגאל אלון, יחי הר הבוקר לעבודה פוריה בבשורה, לאחר שנקרר מ־ העבודה יותר מחודש וחצי.

תחילה יצא מר אלון לנוח ורק, כדי להשתתף בדיוני עצרת ארם, אחר כך נסע ל־ קבוה, שם עבר ניתוח בעצב הפנים. אחרי שובו לארץ לפי ר כדשה ימים, יצא מר אלון לחופשת החלמה.

מר אלון ישתתף הבוקר ב־ ישיבת הממשלה ויסמור סקי רות על ההתפתחויות האח־ רונות בלבנון ועל הבחירות לנשיאות בארה"ב. בעל"ב ישב בראש ישיבת עצת השרים לענייני השוק האירופי ה־ משותף, שהדן בתביעת ה־ „פרטיקוט המכולבי" עם ה־ שוק.

(ראה מאמר בעמוד 3)

„שבוע הספר העברי" נפתח היום בלונדון

ספורטאי גרמני נחטף ושוחרר

אנדרך שנק, וחכם הצר־ סים האולימפי בכבוד גר־ כיה חיבל עזיר חון, שהיה קרבן הטיפה שנעשתה בחיל על ידי הבטחה לאחר ש־ מחבלים איימו על חיין, שחוזר ביום ו' לאחר תשלום כופר בסך 5 מיליון דולר, על כך מסר השלטונות.

שנק, בן 38, שהוא יורק שרעות חברות, נחטף ביום ו' בדרכו בבוקר שמוני עשליה.

ד' פעם ראשונה שנחטף ספורטאי מערב גרמני יודע.

שנק הוא אחד מרוכבי ה־ סוסים הבולטים בכדור גר־ מניה בשם הנבנים האתרונות. הוא השתתף בארלימפיאדות מונטריאל כחבר הפיתנה של גבחות ארצו.

המשכרה מסרה כי שנק נתגלה על ידי נהג מסאית. הספרטאי היה כבול אל עמוד בתוך מגרשה שהליכה אל מסר מראן. הוא הצליח לזרוק מיסת נייר אל הכשר, ו־ מ־ שכלה את הכתובת לבן של הנהג. (ציר)

„העולם השלישי" בעד הכללת ישראל באיזור האירוני של אונסק"ו

מאת חגי מאן

מפיר „מעריב" בפאריז

עצוני מדינות הנעים ה־ „עולם השלישי" בעדיפה אלמסקו בפאריז, הפכיר להבבר מחאה של מנכ"ל אונסק"ו, הקשרה לפלוגת אל הדרך לאכבת שם ישר־ ראל הפעילות בתאה בפנ־ לות הארגון, על ידי הפל־ תה מקבוצה האזורית.

הצעת המנכ"ל, בעדיפה, בהכרכה כל אחת מדינות בקבוצה — כאו התתפיסות הסוריות־הבגדיות בעדיפות ראשון. ההחלטה על מינוי של שר המלחמה, ה־ מצרי, גוראה עבד אל גני נמאסי, לתפקיד המנקד ה־ משותף של כחיות הדרה ו־ הבנים.

לדברי מקבלת הידיעות ה־ בארה"ב, עמדת אירגון של אסד ב„ענינים הנוגעים לחוקי הזכויות". אך נראה כי זה ביקור קשור גם למצב ב־ לבנון. שכן באביל נחבטה אחמל אף לאחר משני מר־ ניו של מעקד כוח החרום הערבי־ערבי, אחמד אל חאג'.

ארה"ב מזהירה מפסגת מזרח, בחתימת קיסינג'ר'

מאת י. פינקלסטין, כתבו „מעריב" בלונדון

ממשלת ארה"ב הזהירה את ממשלות של המדינות בעולם המערבי מפני מפסגת מזרח, הנתם מטעם של שר החוץ האמריקני, הנרי קיסינג'ר, המצהה על עיבו־ די השגריריות האמריקניות לחשיבת מדיניות אמריקה ב־ מבחינה בינלאומית, מרכז מר־ כלי הנאמן, לשם הגנה ה־ אינטרסים המסחריים של ארה"ב.

המסמך הכחיש, שבעוקב מכתב עיון סופר „מאמר־ סיכום" בעבודות ארה"ב ב־ לונדון, דורש מאנשי הסגרי רות לברר, אילו ערים ו־ בקידוד־רשות בכל מדינה ניתן לשחר, ואילו ראשיכיהם עלולים לחפר את נאמנותם לברית נאטו.

מן השגרירות האמריקנית בלונדון נמסר, כי עותק של המסמך הועבר לא מכבר ב־ בדיונה מסוימת במערב־אירו־ פה. מכשלת אותה מדינה מי־ תתה בתוקף לפני המיכסל ה־ אמריקני, שגילה שהוא נוסח מקורי כל מסמך אמיתי, ש־ יצא ממערד החוץ האמריקני ב־1974.

„כחיפי המסמך כנגים ל־ הוכיח, שארה"ב פועלת בדר־ כים מתחרויות. הם מבנים להוכיח, כי מכשלתנו התחב־ דות המסחריות הגדולות שלנו הוקמות בשותף מדינה אפר־ לה לקידום האינטרסים המס־ חריים שלנו" — מסר מקור בשגרירות האמריקנית בלונ־ דון.

סגן שר הדגנה הסורי הביא איגרת לסאדאת

מאת פיר „מעריב" לענייני עדיה

מפקד חיל האויר של סוריה, סגן שר הדגנה שהה, נאצי נאסרי, הגיע אמש לביקור מקאהיר. הוא נשא עיבי איגרת מנשיא סוריה, חאפז אל אסד, לי כשיא מצרים אנואר סאד־ דאת.

עם בואו נפגש לשיחה עם סגן הנשיא, חוסני מובארק, ומפקד חיל־האויר של מצ־ רים, מאבר עבד אל מוגעים.

ביקורו של גנראל נאסרי מן הוא הביקור הרא־ שון של אישיות בכירה מ־ סוריה מאז הפיכת אל־אסד, ב„ענינים הנוגעים לשתי המדינות". אך נראה כי זה ביקור קשור גם למצב ב־ לבנון. שכן נאסרי נתבקש אתמול אף לאחר משני מר־ ניו של מעקד כוח החרום הערבי־ערבי, אחמד אל חאג'.

„טיים": 55% מיהודי ארה"ב הצביעו בעד ג'ימי קארטר

אלון אלא נהיה המתבטס על מה שבראה לבעלי הסדים כי תרכבה האמיתי של האמלה אלון בארה"ב, לא כך הי־ הים לריטאו מאחר יותר כ־70 אחוזים בהשלמת הנתונים.

עם זאת, יצאו לאחר הר־ לות בסטטיסטיקה אלה, כי הבטיחים לרפובליקנים.

ב־1972 לקל בימסן 49 אחוזים בעלות הנתונים, ב־ עוד לב־1958 קבל הנכריקני רבות האמריקני יותר כ־70 אחוזים בהשלמת הנתונים.

עם זאת, יצאו לאחר הר־ לות בסטטיסטיקה אלה, כי בעדיה הנשיא הנבחר ג'ימי קארטר הצליח לרפובליקנים, ב־ 43 אחוזים כי יהודי ארה"ב הצביעו בעד עמדו, לאיזו 55 אחוזים — בעד קארטר.

אם כך הדבר, בראה שנבר כבת אחוזה של היהודים כי

ברנדי 777 בבקבוק חדש

777 הברנדי הלאומי שהוא בינלאומי בלבוש חדש!

אנשים ומעשים

אחר הבחירות - באים סנאטו... ראשי־עזים וצירי־קו...

סינאטורים, צירי־קונגרס וראשי ערים, כולם עתה סייכו את השי־ תתפותם במערכת הבחירות ב־ ארה"ב יגיעו בשלום מסלחות גחי־ לות ליכראל בימים הקרובים.

המסלחת הראשונה המגיעה ה־ יום בבסוס מיוחד תביא עבה 47 איש — בכללם 13 סינאטורים ב־ יצאו לסיור בישראל, בצרים ואיון לחקור צרכי האנרגיה הגרעינית בבדינות אלה. בין הסינאטורים ההאדר בייקר ואברהם ריביקוף — שהם יוריי המסלחת הנוכאה איגלטון ממיסורי בעייכתו הדראמאטית מן המעמדות לסנ־ ראמפרס מארקנזאו. וכן פורד, לא הנשיא ה־ הסינאטור הנרי פורד מקנסאס (אגב גם מרש בגן מדינת הנשיא פורד בבחר השנה שעבר הנבחרים. אך לא כן המפלגה הדיפרסליקאנית המפלגה הדיכוקרטית רכמו: ווילאם פורד).

בסוף השבוע יגיעו 13 צירי קונגרס, מהם היה מירדע בחירות משל עצמו, כיון ש־ הנבחרים נבחרים אחת לשנתיים. 13 הצירים הודעה המשפטית בראשותו של ביימס מן הדרומית, כיצאו לסיור בישראל, איזאן הנ־ מסע בחירות כפרך בארצותיהם. ולפי ס־ הקונגרס לעזוב תגיע משלחת של ראשי ערים בראשותו של קנת ניבסון ראש עיריית ניו־ בסיא מוצצה ראשי הערים.

בין חברי המסלחת ראשי הערים של לאס וגאס, סיאטל וכמובן גם אברהם (איבה) עיריית ניו־יורק שאיחה אותם כה רבים מ־ סדר־היום של כל כל־ המסלחה יזהה את מאה השבוע.

■ המארחת: גולדה

הארולד וילסון

האורחים האמריקנים לישראל ערב וחלוקי־ וואשינגטון יעסיקו אות־ מבשלה, אך יהיו גם אנ־ בים אחרים הבבוע.

ראשית כל יגיע ראש־ כי שהיה ראש ממשלת החייה חבבו בתאוה־ יגאל אלון מגן ראש הו־ לאחר ככן הנצע שנ־ תארה אותו, גם היא ר־ לספר, ולא עוד — לא מזכן שהוא קיבל מהאות בממשלות ש־ שיקה שהעניק לגולדה...

בסוף השבוע תגיע גם מסלחה גבבה שתכלול בין הכאר את אחיו ובניו של הנ־ של מקסיקו ואת אחותו של כי שעתיד לה תבא בשיא מקסיקו.

למסלחת מקסיקו יצטרף גם כר המינ־ סיקו ויקטור בראבו אאוהה, העומד בראש בעצרת אונסקיין בגאיידמי. הוא יבוא לישראל במקום שמסלחת ישראל נאבקת להבטחת ישראל באגרגן ביבלאומי זה.

■ לא ככר, אלא סטייקיה

פליס אל לוה, עורך העתון הלבנוני „אלחודס" החל לפרסם בלבנון שבועון הדרכות באנגלית המוקדש בעיקרו להדרכות מהדר־ תיבנויות עם דגש תעבולתי חזק למען מעניה. בגליון האחרון בקדיש הערך את סיפור הבער להרי קיסינג'ר ובו הוא כספר ב־ סם יחיד אל־רפעי, כי בתיה ראש כמשלת ירדן כיבד „מיר" אותו קיסינגר בעיתה ובחנה. ריפעי מהיה הלבינו של קיסינגר ב־ הארוחה אבד: „כלהה אנחים הבינו עד הכיסוריה של ישראל — הרבה, מהנ־ המדינה, ביבוריהן מהקים אותה ולשמרה את קיומה".

העורך הלבנוני מוסיף: בסוף כך קרא את הכבר הגדולה ביותר בירדנים „כסר־ מיותר להדגיש, כי אין ככר כזו בתו־ יבנה סטייקיה הנראת כם זה כאן כסר הה־ הטסטיקה מוכנה ברהוב עם־רפאים.

■ דיניץ אירח את ליז

אליזבת טיילור

יורב בצתו לישראל דיר שמהה דיניץ אורחת בוהה של אליזבת ס־ מעוכר הייתה בעלה (כר מהיה שר הבי־ ארה"ב). הבנים יוצאים הדבר לישראל, כדי לת־ נשיתו של יער ליד יוקב כאתים כגון ארה"ב. ערב לכבוד לה סיילוה. לפני כמבעיים, כי הו־ באיסוף תרומות למען בחירות של לאיסר כמדינה ניו־יורק) הסי־ האמר קיסינג'ר, הסינאטור אדוארד ברוק הסינאטור ריקה עמקן מניו־יורק והסינאטור באיגדיאנה.

■ „נטורי קארטר"...

שר הפנים דיר יוסף בורג אינו בוטל הדעה החפחות של יראלי כפלגות דתיות המיוצד של ארה"ב — נשיא קארטר. אח־ המבהרים להזדהות עם הבוכחל הנוכח ד"ר בורג כדרכו באמירה שנונה: נטורי קר־

■ אגניו ברבת־עמון

סגיר אגניו, כי יהיה בגנו של ריצ־ ונאלן להתפסר בכל מכסם מהוד הקהל לרבת־עמון ונתקבל אתמול ד"ר הסלו תפ־ כאבר הנפסר סגיר אגניו לסגי סלוב תפקידו הוא היה כמוסר כל הוא נקל להו־ 200 אלף דולאר מדיהו פראנק פראנקה. ע־ סלוב שנים של עסקים כמוכן הערבים בוא הוא איש עסיר. הוא רכב אתוה בפאלם מ־ עסקיו עם הערבים והל סגיר אגניו לאנ־ המכהרה שנתיות של 100 אלף דולאר בתאגל דולבכ מאינדיאנה לגיס הון ערבי לעסקי אך הוא לא הסתפק בכך. מאז פרסם כבה על ישראל ועל „הכוח היהודי־ציוני" הסלוים בס־ סלוהיות, בקונגרס ובכל מקום...

אנשים ומעשים

ב„שעת הדימדומים" בארה"ב לא יפלו הכרעות חשובות

באי ליד פלורידה מכין קארטר ו„עורי בית" לקראת כניסתו לתפקיד

עדן דיסבצ'יק

מצד אחד, הנשיא פורד נמ־צא בשלבים האחרונים לקבר־את תחקיבו האמריקני לשנת הכספים 1978, שתחל ב־1 ב־אוקטובר 1977. מאידך יש לי־הנשיא בתחילת יולי. הבי־שיא עשוי לבקש ארכה, אר־לם לא יהיה בכך די לתרכיב תקציב חדש. קארטר כבר א־מר, כי יגיש מה שהוא קורא „תקציב זעיר". אך פירוש ה־דבר, שהוא יבקש להכניס שי־נויים בהצעותיו של פורד. רי־באופן כללי, צריך יהא זה תקציבו של פורד.

בהתחשב במרכבות נוסף ה־ממשל בוושינגטון ובמחלק של ותכניות ושל הסיכומים. הרי הקופת המאבר היא בעלת חשיבות גדולה למשיא החדש, ומדריך להתארגן הרבה ולהתר־חיל את תקופת שלטונו בהחה.

בשנת זכה קארטר בהתכחה המהותית. הראשונה. לבמחנו, כאשר כמוס חיל המודיע זמר — המסמס המחליף את מסמוד של הנשיא — „חיל אוויר ו־, הסיטו לאי סן־סיטון, בקרבת חופי פלורידה. יחד עם הפר־סום קיבל קארטר תרשיה ראי שהנה של המסיכה. המצמה ש־לפניו. הוא נטל עמו 15 ספ־רים עבי כרס, המללים דיי חחים שהוכנו בשובלו על ידי ראש צוות הקופת המאבר ש־לו, קצין מארינס לשעבר בן 38, ושמו ביל הסמון.

לבחום בחוויית

מוכן חשאי

אימי קארטר, בחו של הנ־שיא בת 9, קיבלה את הזר־נוסה הראשונה של קרבת משפחה לנשיא ארה"ב — היא הלכה לבית הספר, כשהיא מ־לוה איש השרות החשאי.

קארטר יצא לאי, ושמו „ב־יירת שמחה" הצעות לגבי כל משרד הממשלה בממשל הפר־ראלי. הסמיים דרשמנגו זכה לדיון ארוך ביותר, שכלל תכ־ניות אפשריות לגבי הנוסלג־ניה, דיון באפשרות לשאת ר־למנ עם ויינמאנס וסקירות על התקציב. הודגש שוב הצורך ב„שר חוקי, המסוגל לפעמ־בפני לחצי חצשיות הנשק. עוד הוסלק, כי הוכיח לעניינו בסמון לאומי בבית הלבן יהיה אחראי רק לצוות אנשיו ולא יקבע מדיניות.

לפני שהחל חוסמן לעבוד על הוחוכיות לתקופת המעבר הארגוני המחודש של המנ־של, שיגר הזכיר לקארטר, ש־השיב לו: „בא לדרך, הזה אמיץ. הרבה. מבא זן בעיני חוסמן, שעשה את המוסל ע־מעליהם לחוטשת עבודתו של ארבעה או חמישה ימים של אי־הסמרבות הרם־גודיה.

בפגישה עם מפגמים לבש קארטר „מכנסי ביגם כחולים, וחלצה עבודה שב־הארנקו שחוח ולדלים מר־פיים. המפגמים שרבים מהם ישבו על רצפת חדר האר־חים, שחו בדיה וקוקה־קולה בעוד הנשיא הנבחר משמיע באוזניהם את מחשבותיו. הר־אורחה בכלתדקשמת הזמנה אופיינית למסע הבחירות של קארטר. אך בגדול מאוד היה הבדלה בינו לבין הנשיא ה־עיקרי שהחלה לדיון, והא מאמצו של קארטר להוציא את המסמה המחשבה במיני הכל לעמדת הכחה הרמה ביותר של מני כחר הארץ.

■ לא ככה, אמשיך כל סערי דעת ה־על דעת כל הפרשי

בפלישים בחשיבנשון, קארטר את הראשון וחיכוחים המלחיזיגים ביחסה ליגת הבשים ב. אך לדעת רוב ה־הלה ניצח מעמד הנ־בחים בחיכוח השני ר־קארטר עצמו היה ה־הנשא בחמרת ב־לבמחן הבחיכוח המוש. „יש לבמר על יחרתו של בנשיא בפעל ועל מר־שלו כאישיות אלמנית בחיכה הפוליטית ב־

הוחיכוח השני נוגעה לבשה כי הסבעתי את בבחוחיתם של הבחר־ויש הראוי יחזר לבבחר — אמר קארטר.

★

הנבחר השמיע הר־לה בשיחה של שעה עתונאים שוחחה ב־בבקעת הקיץ של א הרוקן מקומם הלה־לודידה פליטם בחרבת ה. אחמיל יצא קארטר

ראוזלי וילסון

■ המארחת: עמ

ארטר סבור שהויכוחים בטלוויזיה הללו לפניו את הדרך לבית הלבן

רוברט שוגן

„לוס־אנג'לס טיימס"

הנבחר של אר־ימי קארטר סמנתן לבש קארטר „מכנסי ביגם כחולים, וחלצה עבודה שב־הארנקו שחוח ולדלים מר־פיים. המפגמים שרבים מהם ישבו על רצפת חדר האר־חים, שחו בדיה וקוקה־קולה בעוד הנשיא הנבחר משמיע באוזניהם את מחשבותיו. הר־אורחה בכלתדקשמת הזמנה אופיינית למסע הבחירות של קארטר. אך בגדול מאוד היה הבדלה בינו לבין הנשיא ה־עיקרי שהחלה לדיון, והא מאמצו של קארטר להוציא את המסמה המחשבה במיני הכל לעמדת הכחה הרמה ביותר של מני כחר הארץ.

■ לא ככה, אמשיך כל סערי דעת ה־על דעת כל הפרשי

בפלישים בחשיבנשון, קארטר את הראשון וחיכוחים המלחיזיגים ביחסה ליגת הבשים ב. אך לדעת רוב ה־הלה ניצח מעמד הנ־בחים בחיכוח השני ר־קארטר עצמו היה ה־הנשא בחמרת ב־לבמחן הבחיכוח המוש. „יש לבמר על יחרתו של בנשיא בפעל ועל מר־שלו כאישיות אלמנית ב־בחיכה הפוליטית ב־

הוחיכוח השני נוגעה לבשה כי הסבעתי את בבחוחיתם של הבחר־ויש הראוי יחזר לבבחר — אמר קארטר.

★

בשיחה המסשכת המקפת עם קארטר ביום ו' לא הוזכר אפילו במלה אחת הראיון עם סרב־העת „פליבריי" שחולל סערת פולמוס כה עזה כאשר פורסם בסמסמבר שעבר. איש מן הנוכחים לא הביע שאלה בענין זה וקארטר לא מרח לחזכיר זאת בחומה.

אך השלב שאותו הגדיר קארטר כנקודת־השפל במסע הבחירות שלו, מין הוחיכוח ה־טלוויזיוני הראשון לבין הי־שני, אירע בתקופה שבה הגיע הפולמוס בענין הראיון עם „פליבריי" לשיאו.

קארטר מצא לכנין לענין — אף כי לא בנאיכה של תלונה — כי הסיקור העתונאי של מסע־הבחירות שם דגש מיוחד באופיו, „בשאלה, מי אני, במה אני מאמין וכ'."

פרס: עלינו לומר לארה"ב — ירושלים לא תחולק עוד

„הנשיא הנבחר ג'ימי קאר־טר נקט הצהרה חד־משמעית ברוטא הצהר הערבי ובענין ירושלים. אך עלינו לומר לארה"ב, שכמו בעבר, כך גם בעתיד, אינו יכולים ל־חתור על גבולות בר־הגנה הירושלים וכיבוחמה כש־אחתר, שוב אינם עומדים לחלוקה מחדש, ומנה הש־כנת על יחידה ושמחדתי — אמר שר הבטחון, שמעון פרס, הבראנה ביום ו', ב־מעמדן המסחרי והתעשיתי בתל־אביב.

חיבורבי טוב מאוד בשביל 80 עד 100 מיליון האנשים שנשב בכל שלושת החיכוחים הללו — אומר קארטר.

★

בשיחה המסשכת המקפת עם קארטר ביום ו' לא הוזכר אפילו במלה אחת הראיון עם סרב־העת „פליבריי" שחולל סערת פולמוס כה עזה כאשר פורסם בסמסמבר שעבר. איש מן הנוכחים לא הביע שאלה בענין זה וקארטר לא מרח לחזכיר זאת בחומה.

אך השלב שאותו הגדיר קארטר כנקודת־השפל במסע הבחירות שלו, מין הוחיכוח ה־טלוויזיוני הראשון לבין הי־שני, אירע בתקופה שבה הגיע הפולמוס בענין הראיון עם „פליבריי" לשיאו.

קארטר מצא לכנין לענין — אף כי לא בנאיכה של תלונה — כי הסיקור העתונאי של מסע־הבחירות שם דגש מיוחד באופיו, „בשאלה, מי אני, במה אני מאמין וכ'."

דיניץ: יש לצפות להמשך מדיניות ארה"ב

שגריר ישראל בארה"ב ד"ר יצחק דיניץ, שהגה ביום ו' יום ו', כי לא יתבר וזל ויש ביטחון עבור ישראל מארצות הברית. עם וחילוף הנשיאים ויש לצפות להמשך המדיניות הנוכחית המבוצעת המתוקנת, על אף המרני בטלאי ה־תפקידים.

מר דיניץ, שבא ביום ו' לישראל, ציין, כי הזיהוי של נשיא חדש איננה מבטלת את המשכיות המבנית של ה־עלמון הקודם. ולדעתו, יכ־דיף הנשיא החדש את רעיון המחדר הכולל במסרת הוויכו־כחי שהיתה הפיסה המסלה הרוכאה.

מדיניות ארה"ב בענין ישראל, שהתה דיניץ, אמר ב־יום ו', כי לא יתבר וזל ויש ביטחון עבור ישראל מארצות הברית. עם וחילוף הנשיאים ויש לצפות להמשך המדיניות הנוכחית המבוצעת המתוקנת, על אף המרני בטלאי ה־תפקידים.

■ דיניץ איירח את

אליזבת טיילור

אוצר האמריקני פירסם הנחיות: יצד להיכנע לחרם ולא להינזק

ביה"נ רוזנטל: ההנחיות מעידות על חוסר רגישות למציאות הכניעה לחרם הערבי ★ עוזר החוץ האמריקני פארסקי טוען: החוק הקיים מבלבל ★ מכחיש שההנחיות הן לעקיפת החרם

מאת בנימין רוזנטל

„מעריב" בוושינגטון

הנחיות אלו, שפורסמו ביום ה' בוושינגטון, מעידות על חוסר רגישות ומודעות לגבי המציאות הכלכלית הקיימת בעולם הערבי. הן מעידות על כך, שמנהלי מחלקת המסחר בוושינגטון, ובראשם הנשיא ג'ראלד פורד, אינם מודעים לכוחם הכלכלי הגדול של הערבים, ולמה הם מסוגלים לעשות בעזרתו.

הנחיות אלו, שנמסרו לעתונאים בוושינגטון, מבטאות הנחה, שהיא מוטעית לגמרי, לפיה אין לערבים אמצעים אלטרנטיביים לרכוש מוצרים אמריקניים, ולכן הם יוכלו לעקוף את החרם הערבי בקלות.

ד"ר יוסף פרסקי, עוזר שר־המסחר לענייני מדיניות, אמר בראיון ל„מעריב", כי ההנחיות אינן מיועדות לעקוף את החרם הערבי, אלא לבטל בלבול, שנוצר בקרב הציבור האמריקני, לגבי מה שאסור ומה מותר לעשות על פי חוק הבויקוט.

הוא הוסיף, שהמקומות המתאימים, לדעתו, לעקוף את הבעיה הם ארצות אחרות, ולא ארה"ב.

ד"ר פרסקי הודה, כי אין לדעתו אמצעים אלטרנטיביים לרכוש מוצרים אמריקניים, אבל הוסיף, כי אין לבלבל בין הנחיות לבין מדיניות.

„אנו מנסים לבטל בלבול, ולא לעקוף את החרם", אמר פרסקי. „אנו לא מנסים לעקוף את החרם, אלא לבטל בלבול, שנוצר בקרב הציבור האמריקני".

ד"ר פרסקי הוסיף, כי אין לו, ולא לאחרים, אמצעים לדעת, אם אמצעים אלטרנטיביים לרכוש מוצרים אמריקניים, שהמכירו לרשמנו, אינם מגיעים לידי הערבים.

ד"ר פרסקי הוסיף, כי אין לו, ולא לאחרים, אמצעים לדעת, אם אמצעים אלטרנטיביים לרכוש מוצרים אמריקניים, שהמכירו לרשמנו, אינם מגיעים לידי הערבים.

ד"ר פרסקי הוסיף, כי אין לו, ולא לאחרים, אמצעים לדעת, אם אמצעים אלטרנטיביים לרכוש מוצרים אמריקניים, שהמכירו לרשמנו, אינם מגיעים לידי הערבים.

ד"ר פרסקי הוסיף, כי אין לו, ולא לאחרים, אמצעים לדעת, אם אמצעים אלטרנטיביים לרכוש מוצרים אמריקניים, שהמכירו לרשמנו, אינם מגיעים לידי הערבים.

ד"ר פרסקי הוסיף, כי אין לו, ולא לאחרים, אמצעים לדעת, אם אמצעים אלטרנטיביים לרכוש מוצרים אמריקניים, שהמכירו לרשמנו, אינם מגיעים לידי הערבים.

פניית הקונגרס היהודי האמריקני

פילדלפיה, ב"ק, מ„מעריב" בארה"ב, כ"מ:

הקונגרס היהודי האמריקני הודיע בהמשך לפניה מדיניות, מר בין מדיניות, לבטל את הבנקים ב־מדינה א. להיענות מלחציה מכתבי אשראי המשתתפים את הערבי נגד ישראל.

ודיעות הקונגרס, ויהודי הפדרציה שמטרת כי ב„בנק אף אמריקני (הבנק הגדול ביותר בעולם) הוחה לחעיבה בקשלי־

שגריר ישראל בבון החרים כנס „אגודת הידידות גרמניה־ישראל"

מאת תום שגב

כתב „מעריב" בבון

שגריר ישראל בגרמניה המערבית, מר יחזקן מרום, הודיע ביום ה' שעבר את הכנס השנתי של „אגודת הידידות גרמניה־ישראל". מרום הודיע, כי אינו מגיע לכנס, בגלל הבטחה שנתן לפני מנכיאל האגו־דה, דיר ויינר ברנשטיין.

השגרירות טענת, כי בדי־שטין (איגו ממנא יהודי) מיקר את פעילות האגודה ב־בחיית הפלשתינים, בטענה לטמח את הידידות בין גרמ־נים לישראלים. כן הועלו גר־זי טענות אחיינות מהנה. נשיא האגודה, חבר הכנסת טאנ הגרמני, דמוקראטי, הדיגן בבון ב„מ בארון בין ישראל לגרמניה ערבי. הנשיא הכללית הוליטה מה־אחר, בלקל את הנר־סרתו, הסמיכה את הנשי־אות לבוא במגע עם הנשיר־רות, על מנת לייעב את ה־מריבה. הפטיפה הוליטה ברוב קולות, שלא לחן בהצעת הנר־למה, שבה הביע צער על הנר־דר השגריר, בכנס נבון בגיג של מנהל הפיון הערבי.

בין אלפיים הנוכחים הרשו־מים באגודה כמיים גם אנ־דים מסרי הכנסת, כגאנה הבר־ר שנלכנס מבל הפנל־נות, הרשים דיעיר־נס, הר־ראים בין יחר הפקידיהם את הכנסיה על כך שבהלה גר־מניה לא הנקוט עבדה הר־צדדית לטובת מדינות ערב, בעיקר לנוכח מה שכבים ב־מעיר הפיון בבון ע"ו מאתון בין ישראל למדינות ערב.

הנשיא הנבחר ג'ימי קאר־טר נקט הצהרה חד־משמעית ברוטא הצהר הערבי ובענין ירושלים. אך עלינו לומר לארה"ב, שכמו בעבר, כך גם בעתיד, אינו יכולים ל־חתור על גבולות בר־הגנה הירושלים וכיבוחמה כש־אחתר, שוב אינם עומדים לחלוקה מחדש, ומנה הש־כנת על יחרה ושמחדתי — אמר שר הבטחון, שמעון פרס, הבראנה ביום ו', ב־מעמדן המסחרי והתעשיתי בתל־אביב.

פרשת מרגל שמסר סודות סחר לרוסים — מסעירה את פינלאנד

מאת אפתר אורשמן

מערכת „מעריב" בסקנדינאוויה

פרשת ריגול של אזרח פיני לטובת ברית־המועצות, שרמזים קלושים ממנה, הר־עלו לפני ימים ספר ב־סקנדינאוויה, יצאה לאור זה עתה, וגרמה סערה ב־עתונות הפנינה, המדגישה כי הידיעות שמסר הפיני לרוסים, קלולות לגרום נזי־קים כלכליים למדינה זו מערב, ואף להמערב ותהכון.

הפיני, בן 54, שנעצר ב־ידי המשטרה, שנה עתה הדי־רה את פרסום הפרשה, הוא מנהל מחלקת הסחר בבנק הפיני. הוא חשוד, כי בשבך תקופה ארוכה, סיפק ידיעות סודיות לרוסים על סחרה של פינלאנד עם מדינות המערב. לדעת עתונאים פיניים וחיד־עות שנמסרו עלולות לגרום נזק רב ליצואנים מערביים ר־לות יתרונות לברית־המועצ־צות. יתרה מזו, הבידע ש־על מדיניותה של פינלאנד.

בסר גרם נזק חמור לכלכלה הפינית.

עקב תפקידו הבכיר של ה־חשוד, היה באפשרותו לספק מידע מדויק ומעודכן לרוסים, על ארגון עמן סחרה פיני־לאנד, שמות מפעלים, הסכמי סחר פרטיים, הסכמי מחי־רים ועוד. עתונה הבריטים של פינלאנד מדגישים, כי מדובר במדינה בעלי ערך עצום שהיון, בין הבאר, את הסיבה, שהתמנה לבניית כור אטומי בלתיאיה, ניתנה לטוב־ר.

המשפט יתנהל בדלתים סגורות.

„אגודת הידידות גרמניה־ישראל"

שנה על רקע הבטחותיהם על הצורך לכנסא פתרון ל־בעיית הפלשתינים. בסיא ה־אגודה, ובמפגל, הנבנה עם נשיאות כשלנת הפלשון, אמר לסופר „מעריב", כי האגודה אינה נוקטת בשאלה הפלס־תינית קו שונה בה סבו נוקט שר החוץ הישראלי, יגאל אלון. כר ובמפגל הוגיש, כי „אגודת הידידות גרמניה־יש־ראל" שוללת בתוקף את הכו־תו של אש"ף לדבר בשם ה־פלשתינים, ובומכת על כך, שכל סמרה טרוריסטית הה־יה קשורה בכיוון גבולות בתר־חם לישראל. עם זאת אר־ר ובמפגל, כי יש בדבר הבדי האגודה דעות שונות „בכמה מאדה דעים גם בתוך ממשלת ישראל".

השגריר מרום אבר בתסר־בה לשאלת סופר „מעריב", כי השגרירות החליטה להבי־א את מרום דהה בהצדר „מר־תוף פעולה מצד בוכר ה־אגודה.

המפגש בין השגרירות לבין מרגשיהן נמשך זה יותר כ־

מילווה קצר מועד

השבוע. ביום רביעי

יונפק המילווה „במילווה על־שם"

בתנאים הבאים:

שדרה	הנחיר לציבור	מחיר הפדיון נטו*	תשואה נטו* (באחוזים)	תשואה שנתית ברוטו (באחוזים)
	ל־1,000 ל"י שווי נקוב			
ל־3 חודשים	984.48	1,014.63	12.25	15.45
ל־6 חודשים	971.76	1,032.58	12.50	16.10
ל־12 חודש	953.98	1,078.—	13.00	17.40

לאחר נכוי מס הכנסה מהריבית. הישגר של מ"מ ומל"ל מעניק גם הנחה — מכוח חיסון.

הרכישה - בכל המוסדות הבנקאיים

ואצל חברי הבורסה לניירות־ערך

תמסרת תעודות עד יום ה' מהנפקה מאוחר קדימות לבני התוצקה השבועית.

בנק ישראל

מכזו מן الأصل

هكذا من الأصل

מציעים להקים „כנסת הליכוד"

מאת אברהם תירוש

הנוסח הדרעוני של צעירי המפלגה הליברלית מציע, שהליכוד יקים את „כנסת הליכוד", שתשמש בסה"כ ציבורי ולליכון עבודת הליכוד, והנהגה את כי־עצמו בכנסת.

לפי הנוסח, יוצרכו בחירות ל„כנסת הליכוד" ארבעה חודשים לפני הבחירות הכלליות לכנסת. כל מפלגה בליכוד תוכל להציג רשימת מועמדים כפלה בבחירות ל„כנסת הליכוד", בה יהיו 120 כוכבים. גם אנשים שאינם חברים בשום מפלגות הליכוד, יוכלו להגיש ל„כנסת הליכוד", אם יביעו את רצונם מראש להשתתף בבחירות אלה.

אנשי הזוג הדרעוני של צעירי הליברלים מתכוונים לי־הצלות את הנעשה לדיון בסדרי מפלגתם ולשחזה עליה עם ראשי הליכוד. הם הבעיר עוזק של הנעשה גם לאריאל שרון, ובעיקרה אינו שלל את דרישתו לעריכת מפקד חברים בליכוד, שלשמעתם, אינו מהפך בכון אין יהוד הכחנות.

מחקדם המו"מ בין „שינוי" וברופי ידין

מאת מ. שמריהו

תנועת „שינוי" הודיעה כמוף השבוע, כי היא תע־שה כל מאמץ, כדי להופיע בבחירות הבאות לכנסת ב־כמגרת פרוגרמה ודבר, שאתפצר שינוי כשמשותי ב־שלטון.

המרים בין תנועת שינוי לבין פרופ' יגאל ידין על הופעה ברשימה משותפת נמצא בשלב מתקדם, ותנועת שינוי מוכנה כעת לוותלפה הסופית של פרופ' ידין.

אחד מראשי „שינוי" פרופ' אמנון רובינשטיין, הודיע, כי תנועתו מוכנה לאחוד עם גוף כלשהו רק לאחר כישאל בין כל חבריה, ומתאר שהגוף החדש יפעל על פי עקרונותיה.

בדקליטי המדינה לא יקבלו סנקציות

נציגי פרקליטי המדינה הודיעו ביום ו' שעבר, כי לא יקבלו סנקציות אזרחיות הנמצא בירושלים ובתל־אביב.

הם הודיעו על כך, לאחר שביום ו' התכנס בירושלים בית־הדין האזורי לעבודה, לדון בתביעת המדינה להוציא צו מניעה זמני נגד הפרקליטים, לבל יפעלו.

בהסכמת כל הצדדים ודולים ביחיד לדחות את הדיון בשבוע, ואחרי כן הודיעו הפרקליטים, כי לא יקבלו סנקציות.

הליברלים עשויים לא להצביע בעד שינוי שיטת הבחירות

תובעים שהמערך ידון עמם לפני כן בפרטי החוק ★ המערך נגד פירוט הצעת החוק בשלב זה

מאת אברהם תירוש

נציגי המפלגה הליברא־לית הודיעו ראשי מפלגה הקמהדה, כי לא יסכימו להצביע בעד הוק לשינוי שיטת הבחירות בקריאה ד־ראשונה בכנסת, אם לא ידו־ע אתם לפני כן בפרטי הוק.

בין מפלגת העבודה לבין המפלגה הליברא־לית יש הס־כמה עקרונית הנוגע בחוק לשינוי שיטת הבחירות, הם אף העבירו אותו בקריאה טרומית בכנסת. אולם הליב־ראלים מתעניינים, כי שר המש־רה, בר יעקוב, ושר העבד־דה, משה ברעם, התחייבו ב־שעתו, בכתב אליהם, כי יח־יעבור אותם, לפני שתוגש הצ־עה מפורטת. הם אומרים, כי הבטחה זו לא קיימה פלוגת־ה־חוקה זוק ומשפט ונגשה עתה הצעה של המערך, מ־בלי להתייעץ אותו.

● „מלכודת"

חבר הכנסת נרדכי בן פר־רת הביע השבוע בישיבת הנ־הלת סיעת המערך, ממנה נעדרו נציגי כפים, הבתנג־דים לחוק, לוויעצות לדרישה הליברא־לים, ולהיפגש אתם כדי לדון בפרטי הוק כבר עתה, בטרם המערך היוה התנגדות להצעה זו, וכמה חברים מעבו, כי אין צורך לדון עתה בפרטים וכי זהו „מלכודת של הליברא־לים", ש־אינם רוצים בחוק ובתמוניב „לפוצץ" את הענין בדיון על פרטיו. אף־על־פי־כן הוחלטה לבסוף הנהלת הסיעה לקבל את הצעתו של בן־פורת, הו־

אחדות העבודה תובעת „יצוג מפלגתי לפי חטיבות"

המשמרת הצעירה בעבודה מציעה נוהג חדש לבחירת שרים

מאת מ. שמריהו

תביעה ראשי המיפת אחדות העבודה במפלגת העבודה לקבע גם להבא שך המשטר החטיבתי יביא הרס למפלגה.

יו"ר הועדה, אהרון ראל, האיר, כי הוא עלול לשנר את הנוסחה, בגלל תביעת חטיבת אחדות העבודה ומזכיל המפ־לגה האיר, כי גורלה של הועדה עלול להיות דומה לזה של ועדת ההכרעות בעניני כלכלה. על מנת לא „לפוצץ" את המשך עבודת הועדה הציע דוד קלדרון לדחות את ההכרעה בשאלת המשך ה־ייצוג החטיבתי, ולהקדים את הדיון בדרכי הבחירות למוס־דות המפלגה, לטרכן, מזכירות ולשכה.

תביעת אחדות העבודה עור־רה תגובות נגעות במחנות המפלגה שונות, כי לא יש־לימו בשום פנים עם נסיבה למשטר החטיבתי, ואינם רו־אים טעם בקיום ועידת ה־פלגה בנסיבות כאלה.

המשמרת הצעירה בהנהלת העבודה הציעה לכפרות הי־מפלגה נוהג חדש לבחירת השרים טעם המפלגה.

לפי הצעה זו, ראשי ראש המשלה לוצים למפלגה מר־עבד לתפקיד שר במשלה, ר־על מרכז המפלגה לאשר את הוצעה. מרכז המפלגה יחליט — על פי הבטחה של 10 אחוז מחבריו בהצבעה חשאית על הבלתו או אי־הבלתו בכמ־שלה של מועמד, שהוצע על־ידי ראש הממשלה. אם רוב חברי המרכז יצביעו נגד הבל־לת המועמד שהוצע על ידי ראש הממשלה, יבא ראש הממשלה מועמד אחר במקומו.

ועדת הבחירות המרכזית של מפלגת העבודה החליטה ל־העניק לחברים הערבים בצי־נת הוולמת בוועדת המפלגה. סוכם לחלק את המבחר הער־בי ל־8 מחוזות ולהקים בכל אחד מסה בחירות, שיכלול נציגות של ישוב־הסביבה ל־בחירות הפנימיות לוועדה. מנהל המחלקה הערבית, רע־גן כהן, מסר כי עד כה הת־פקדו 4000 חברים הראשונים בבנור הערבי, במסקד לקראת הבחירות לוועדה.

בישיבת הוועדה המכינה את רצידת המפלגה לבחירות משק הבבה, בראשותו של יושראל קיסר, נתקבל ניסוחו של שר הפנים, יהושע רבינוביץ, ב־עניין הקצבת 9.5 מיליארד ל"י להבטחת הכנסה נאותה לשכבות החלשות. סוכם, כי מערכת ההסבות למשפחות מרובות ילדים תשופר, בתנאי שלא יופגעו המניעים לעבודה.

שר הפנים י. רבינוביץ מסר בוועדה, כי השנה חסר בתק־ציב 4,5 מיליארד ל"י לאין ברירה אלא לפגוע בדברים חיוניים כמו חינוך, אישפוז וספורט.

לפי הצעה זו, ראשי ראש המשלה להציע למפלגה מר־עבד לתפקיד שר במשלה, ר־על מרכז המפלגה לאשר את הוצעה. מרכז המפלגה יחליט — על פי הבטחה של 10 אחוז מחבריו בהצבעה חשאית על הבלתו או אי־הבלתו במע־שלה של מועמד, שהוצע על־ידי ראש הממשלה. אם רוב חברי המרכז יצביעו נגד הבל־לת המועמד שהוצע על ידי ראש הממשלה, יבא ראש הממשלה מועמד אחר במקומו.

ועדת הבחירות המרכזית של מפלגת העבודה החליטה ל־העניק לחברים הערבים בצי־נת הוולמת בוועדת המפלגה. סוכם לחלק את המבחר הער־בי ל־8 מחוזות ולהקים בכל אחד מסה בחירות, שיכלול נציגות של ישוב־הסביבה ל־בחירות הפנימיות לוועדה. מנהל המחלקה הערבית, רע־גן כהן, מסר כי עד כה הת־פקדו 4000 חברים הראשונים בבנור הערבי, במסקד לקראת הבחירות לוועדה.

בישיבת הוועדה המכינה את רצידת המפלגה לבחירות משק הבבה, בראשותו של יושראל קיסר, נתקבל ניסוחו של שר הפנים, יהושע רבינוביץ, ב־עניין הקצבת 9.5 מיליארד ל"י להבטחת הכנסה נאותה לשכבות החלשות. סוכם, כי מערכת ההסבות למשפחות מרובות ילדים תשופר, בתנאי שלא יופגעו המניעים לעבודה.

שר הפנים י. רבינוביץ מסר בוועדה, כי השנה חסר בתק־ציב 4,5 מיליארד ל"י לאין ברירה אלא לפגוע בדברים חיוניים כמו חינוך, אישפוז וספורט.

„חירות" תמכור כל נכס אפשרי - להחזרת חובותיה

מסתמן הסדר למינוי ועדה של נאמנים

קרן תל־חי תגיש לחס־דר עם כל נושיה, להחזרת כל החובות, ויעשה כל מ־אבץ למכירת כל נכס אפ־שרי של תנועת החירות ל־שם מימוש ההתחייבויות — הודיע ביום ו' כבית משפט השלום בתל־אביב שיחיד רב שילנסקי, נציג „חירות". זה זה בעת הדיון בבקשת קרן תל־חי, לאיחוד חתי־קים של נושיה במשרדי ה־הוצאה לפועל.

אולם הדיונים היה כמעט ריק. רק ארבעה עורכי־דין מטעם הנושים, וכמספר הזה נשים, היו באולם.

עורכי הדין דב שילנסקי ואיתן הברמן, המייצגים את הקרן ותנועת החירות, הודיעו לרשם ההוצאה לפועל, כי מס־תמן הסדר, לפיו תמונה, בין היתר, ועדה של נאמנים. ש־תהיה מורכבת משלושה עורכי־דין, נציגי הנושים ושלושה נציגי קרן תל־חי. עו"ד ע־לנסקי ביקש מבית המשפט, לדחות את הישיבה לשבועות מספר, בתקוה שתוך ימים ס־פורים יתחתם ההסדר ויקבל תוקף של פסק דין על ידי בית המשפט המחוזי.

עורכי הדין הנושים הת־נגדו לדחיה וביקשו פירוט של ההסדר. אחד מבאי־כוח הנו־שים ביקש, שבית המשפט יו־חס לתיק זה כ„תיק עם נ־סיבה שמה", ויזרוש מהקרן שתמלא את התחייבויותיה על פי דין.

עו"ד שילנסקי אמר, כי גם הקרן וגם תנועת החירות ישל־מו לא רק על פי דין, אלא גם על פי הצדק. הוא הוסיף, כי בנוסף להחזיר הנכי־רים, כיקשה להעלות לדיון את העליה המסחרית במחי־רים של ספרי לימוד ושל ער־כי לימוד אחרים, שחלקם נמ־כרים ללא כל פיקוח, והבר־מוזה ממשה כספים בגזה על תלמידים בגתי הספר מ־יסודיים והתיכוניים.

האולם שר המינוך, אהרן ידלין, הודיע להנהלת סיעת המערך, כי הוא מתנגד להס־לאת נושא זה לדיון במליאת הכנסת. לכן, הודיעה הנהלת הסיעה לח"כ חייק ברוסמן, כי לא תוכל להעלות את הנושא.

סולחה בערערה

הנדשים לאחר שערצוו שני תושבי כפר־ערערה במשולש על רקע ריב חמולות, נערכה אמנות סולחה בין משפחות ה־ערבים ובין משפחתו של ה־חשוד בדבר.

מעשי הרצח אירעו ב־9 ב־אוקטובר השנה, עת פרצו ב־כפר מהומות על רקע התנג־דותה של חמולה אחת למינר־יו של מנהל בית־ספר מחמד־לה אחרת. (ע).

ידלין מנע דיון בכנסת על יוקר ספרי הלימוד

מאת יהושע ביצור

שר החינוך, אהרן ידלין, פסל הצעה לסדר היום של הכנת הכנסת חיקה גרוס־מן (מפרץ) בנינן העליה המחקרות במחירים של ספרי הלימוד, ולא אימשו לה להעלות את הנושא זה לדיון במליאה הכנסת.

לפי הנוהג המקובל בסיעת המערך בכנסת, צריך כל חבר סיעה לקבל את הסכמת השר הנוגע בדבר להעלאת נושא כלשהו לדיון במליאת הכנסת. ח"כ חייקה גרוסמן, ומכחנת כיריר ועדת השרותים הצי־בוריים, כיקשה להעלות לדיון את העליה המסחרית במחי־רים של ספרי לימוד ושל ער־כי לימוד אחרים, שחלקם נמ־כרים ללא כל פיקוח, והבר־מוזה ממשה כספים בגזה על תלמידים בגתי הספר מ־יסודיים והתיכוניים.

האולם שר החינוך, אהרן ידלין, הודיע להנהלת סיעת המערך, כי הוא מתנגד להס־לאת נושא זה לדיון במליאת הכנסת. לכן, הודיעה הנהלת הסיעה לח"כ חייק ברוסמן, כי לא תוכל להעלות את הנושא.

הדבר גרם להתמרמרות רבה בקרב חברי הסיעה כמים, ר־הנביר עוד יותר את המתיחות בתוך לבון הסיעה המערכה בסיעת המערך.

חברת הכנסת חייקה גרוסמן ביקשה להתריע בבטחה הצ־עתה, כי ספרי לימוד רבים מחברים על־ידי מפקחי מע־רך הדרגון. ונכבדים לתלמי־דים בחחירים בלתי סבירים, ללא פיקוח מצד הנשרד. ר־אילו יהי המיקוד, רצה, כבר־אז, לכנות ליבון ציבורי של מצבות אלה בחיבה סיעת ה־מערך.

לעם

ותועת עבודה ממלכתית - בליכוד

לוח פעולות השבוע

יום א' — 7.11.76

תל־אביב	לשכת ח"כ, ברח' בוגרשוב 4, עם ח"כ **זלמן שובל**, בשעות 14.00—12.00. הציבור מוזמן. תעדה מזיעית, ברח' בוגרשוב 4, בשעה 19.30.
ירושלים	ישיבת מועצת הסניף, ברח' הרב ברלין 35, בשעה 17.30.
דימונה	לשכת ח"כ, ברחוב מ"ע המעפילים 245/20, בשעות 19.00—17.00, עם ח"כ **יצחק פרץ**. הציבור מוזמן. מפגש פעילים ברח' מ"ע המעפילים 245/20 בשעה 19.30.
חיפה	לשכת ח"כ, ברח' שמריהו לוין 4, בשעות 19.00—17.00, עם ח"כ **אמנון לין**. הציבור מוזמן.
נצרת	לשכת ח"כ, במרכז רסקו — חדר 17, בשעות 20.00—18.00, עם ח"כ **יגאל כהן**. הציבור מוזמן.
מגדל	חוברבית, בבית אפרים בירמן, בשעה 20.30, עם ח"כ **יגאל כהן**.

יום ג' — 9.11.76

חיפה	לשכת חבר מועצת עיר, ברח' שמריהו לוין 4, בשעות 19.00—17.00, עם מר **גדעון צחר**. הציבור מוזמן.
ביה"שאן	ישיבת פעילי הסתדרות במפעלים, בשעות 16.00—14.00, עם מר **הרצל בן־אבא** — יו"ר מח' ההסתדרות, ומר **רחמוני מזרחי** — הרכז האיזורי.
עפולה	ישיבת פעילי ההסתדרות, ברח' שרת 33, בשעה 16.00, עם מר **הרצל בן־אבא**, ומר **רחמוני מזרחי**.
נתניה	דלת פתוחה לציבור, ברח' סמילנסקי 24, בשעות 19—17, עם מר **מאיר האוס** — חבר מועצת העיר. הציבור מוזמן.
ירושלים	לשכה לפניות האזרח, ברח' הרב ברלין 35, בשעות 20—18, עם עו"ד **מתי עצמון** ומר **יהודה גוטינסקי** — חברי מועצת העיר. הציבור מוזמן. הרצאה בנושא: „מצב האומה", ברח' הרב ברלין 35, בשעה 20.00, עם מר **דוד אייכנבאום**, הציבור מוזמן.
תל־אביב	מפגש הכרות עם חברים חדשים, ברח' בוגרשוב 4, בשעה 18.30, עם מר **אבי אלנצוייג ומוטי גביש**, מחמנים צעירים.

יום ד' — 10.11.76

ירושלים	לשכת ח"כ, ברח' הרב ברלין 35, בשעות 19.00—16.30, עם ח"כ **אהוד אולמרט**. הציבור מוזמן.
תל־אביב	ישיבת מזכירות מורחבת (סניף ת"א), ברח' בוגרשוב 4, בשעה 19.30.

יום ה' — 11.11.76

נצרת עלית	חוג בית, בבית דתן, שכונת שלום 807/7, בשעה 20.30, עם ח"כ **יגאל כהן**.
עכו	ישיבת מועצת סניף, ברח' טרומפלדור 31, בשעה 18.30.
באר־שבע	חוג בית, בבית מאיר אמסלם, ברח' לב יפה 21/20, שכון ג' עם ח"כ **יצחק פרץ**. הציבור מוזמן.
תל־אביב	מפגש הכרות עם חברים חדשים, ברח' בוגרשוב 4, בשעה 18.30, עם **לאה שטיינמץ וגילי סגל**. צעירים מוזמנים.

יום שבת 12.11.76

ירושלים	חוג בית, ביה מש' ממן, מנה יעקב, בשעה 21.00, עם ח"כ **אהוד אולמרט**.

מוגש ע"י מחלקת ההסברה, „לעם"

נבחרת הנשים מישראל רצה אל כתר האליפות

מאת צבי ברשידה

נבחרת הנשים של ישראל הבחיחה לעצמה „מקדמה" של 4 נקודות לפני יריבותיה הקרובות ביותר ולמעשה אפשר לומר שכבר הבטיחה לעצמה את המקום הראשון.

אמש גברה ישראל במורניר הנשים על ארה"ב, שנחשבה ליריבה מסוכנת, בשיעור 2.5—0.5 (הבחון הקבוצתי ה־שמיני של הבחורות). קושיר ונדולמן בבר על יריבותיהן וקריסטל סיימה את משחקה בתיקו.

אוסטרליה — הולנד 1.5—1.5, ספרד — מערב־גרמניה 2—1, אנגליה — דנמרק 1.5—1.5.

הדירוג, שני סיבובים לפני הנעילה: ישראל 12, אנגליה והולנד 8, ספרד וארה"ב 7.5, אוסטרליה ומערב גרמניה 6, דנמרק 5.

הדירוג בגמר ב': ארגנטינה 9.5—8.5 (2), איטליה 8.

הדירוג בגמר ג': שוויץ 8.5 (1), שוויץ 8, יון 7 (1).

בקרב הבלתי גמור בין אוסטריה ליפן בכמה דיר קטיגור, בת 66, לנבור על הנערה היפאנית בת ה־14, מראדה.

צאת הספר מארגנטינה

בחברת השחמט של הנבחרים ירדה אמש עד למקום ה־19 בדירוג אולימפיאדת הנבחרים, למרות שלפי שעה היא מפגרת בשיעור 0—1 בלבד נגד נבחרתה החזקה של ארגנטינה. אולם בשלושת הקרבות הבלתי־גמורים צפוי הפסד בגדול.

רומן ביגיניהשוילי, שוחק הלוח ה־שלישי של ישראל, נחל את הפסדו ה־ראשון בטורניר האולימפי נגד הרב־אמן הבלתי־מנוצח מארגנטינה אנגל מיחל קינסרוס.

אחרי 7 ששות משחק הוופסקו שלושת הקרבות במצבים הבאים: לניידזדיך יתרון רגלי נגד ליברמן, אך זה סיום צריחים ויש סיכוי לתיקו. לברנשטיין האגנטיני יתרון טיב על לדדמן. מאגו האגנטיני נהנה מיתרון רגלי נגד קריידמן, אך העמדה אינה נראית לחלוטין.

הולנד הגיעה לתיקו־בינים של 1.5—1.5 עם מערב־גרמניה. לטיגן והולנדי שני צריחים נגד צריח פרש ורץ של אר־ה"ב. הוופסק לשעה קלה בעל יתרון בזרם המשכל.

לעומת זאת נהנתה אמש אנגליה רב כאשר זכתה לבחון „על זמן" הלוחות הראשונים במשחקה עם שוו אנדרסון „השודד הפסיד בזמן נגד בעמדה שקולה לחלוטין. הוצאה פיה — 3—1.

אפשר שארה"ב תצליח להדביק אנגליה בדירוג. היא מובילה 2—1 שוויץ. קאבאלק וקוטנס ניצחו, ברדי, יתרון ניכר על יריבו, בפר לאבנס סיום לא ברור.

תוצאות נוספות: וילס — 1.5—1.5 (1), קנדה — איסלנד פיליפינים — אוסטרליה 2.5—1.5 בתל הפסד מפתיע מידי בימסון ן. לוגוביה — אוסטריה 3—1, ספרד גורזוניה 1.5—1.5 (1), דנמרק — 2—1 (1).

הדירוג: הולנד 30.5 (1), 29.5, ארה"ב 28.5 (2), ארגנטינה (3), מערב גרמניה 26.5, קנדה 25, 24 (1), שוויץ, פיליפינים וקנדה 24, ספרד ואוסטרליה 23.5, שוויץ (2), וילס 23 (1), איסלנד, גורזוניה וסקוטלנד 23, ישראל (3), ואנגליה דנמרק, נורווגיה, אוסטריה ויוון.

אולימפיאדת השחמט חיפה 1976

החלטת קונגרס חיפה לא יהיה כנס בקאראק

נציגי ישראל הצליחו להנחיל תבוסה לקו הסוביטי

מאת ראובן בן־מבי

שני הישגים מרשימים רשמה אתמ־כול לזכותה משלחת ישראל לקונגרס פידיא, בהיפתה דיוני העצרת הכל־ליות: א) המלצת הועדה המנהל לקיום אסיפה כללית מיוחדת בנוואלה, ב־מדיש אפריל הקרוב, נדחתה ברוב קולות עצום. ב) קבלתה של דרום תימן כחברה נרחבה ברוב 27 נגד 12 מדינות.

מבחינה ראות ישראלית זו החלטה חשובה במיוחד, משום שהיא מבטיחה כי כל הדיונים של פידיא, כולל נושאים רגישים (כמו הגבוה על מדריך המחמש בלוב, שאלת קבלתה של דרום אפריקה מחוץ לפידיא ועוד) יידונו בחיפה. מש־קיפים ראו אתמול בהחלטה זו תבוסה לקו הסוביטי־ערבי.

קדמה לשתי החלטות אלה פעילות אינטנסיבית של נציגי ישראל לקונגרס פידיא. ח"כ אביעד יפה (יד"ר) ואבשלום ישעיה, ח"כ א. יפה, יד"ר האיגוד הש־ראלי לשחמט, קרא למדינות המשתתפות בקונגרס לגלות אותה תפיסה שגילו ה־שחמטאים שהגיעו לחיפה. הוא הבהיר כי היצמדון של מספר מדינות מדיבי ה־קונגרס לא צריכה להביא לחיפה בקבלתן של החלטות חשובות, בדיוק כשם ש־היצמדון של אותן מדינות לא מנע ערכות אולימפיאדת שחמט לתפארת בישראל.

ברוח דומה דיברו נציגי מדינות שו־נות, ביניהן נציגי גרמניה המערבית, אקוואדור, צ'ילה, סקוטלנד, הרפובליקה הדמוקרטית, הונג קונג ואי הבתולה האמריקנית. כולם ביקרו קשות את מדי־נות ערב. עריכת קונגרס מיוחד בנוואלה — הכעיסו נציגים אלה — פירושה פגיעה בישראל, שכן בכל מה שרוצים לחזן בקראקס ניתן לחזן בחיפה. מש־לפי הצעה זו, רשאי ראש המשלה להציע למפלגה מר־עבד לתפקיד שר במשלה, ר־על מרכז המפלגה לאשר את הוצעה. מרכז המפלגה יחליט — על פי הבטחה של 10 אחוז מחבריו בהצבעה חשאית על הבלתו או אי־הבלתו במע־שלה של מועמד, שהוצע על־ידי ראש הממשלה. אם רוב חברי המרכז יצביעו נגד הבל־לת המועמד שהוצע על ידי ראש הממשלה, יבא ראש הממשלה מועמד אחר במקומו.

ועדת הבחירות המרכזית של מפלגת העבודה החליטה ל־העניק לחברים הערבים בצי־נת הוולמת בוועדת המפלגה. סוכם לחלק את המבחר הער־בי ל־8 מחוזות ולהקים בכל אחד מסה בחירות, שיכלול נציגות של ישוב־הסביבה ל־בחירות הפנימיות לוועדה. מנהל המחלקה הערבית, רע־גן כהן, מסר כי עד כה הת־פקדו 4000 חברים הראשונים בבנור הערבי, במסקד לקראת הבחירות לוועדה.

בישיבת הוועדה המכינה את רצידת המפלגה לבחירות משק הבבה, בראשותו של יושראל קיסר, נתקבל ניסוחו של שר הפנים, יהושע רבינוביץ, ב־עניין הקצבת 9.5 מיליארד ל"י להבטחת הכנסה נאותה לשכבות החלשות. סוכם, כי מערכת ההסבות למשפחות מרובות ילדים תשופר, בתנאי שלא יופגעו המניעים לעבודה.

שר הפנים י. רבינוביץ מסר בוועדה, כי השנה חסר בתק־ציב 4,5 מיליארד ל"י לאין ברירה אלא לפגוע בדברים חיוניים כמו חינוך, אישפוז וספורט.

אדוארד לאסקר, בן 92, בא לחזות ב„זירת הקרב"

אדוארד לאסקר

● ישראל טיכפסי וכבר־שמיעה טייל אתמול בפרקלין של „דרכרמלי": אדוארד לאסקר, אמן בדרלאומי מאוריב (92). הוא נבנס להיסטוריה בקרב בלתי־נשכח בשנת 1912, בתחרות הבדרלאומית ב־היסטינגס, כאשר כפה מט נהדר תוך הקרבת מלכה לידיבו הצבגלי סר ג'ורג' נומס. אדוארד לאסקר נטש זה כבר את „זירת הקרב" השחמטית. אולם „הזירדק השחמטי" עדד מושך אותו לאוליפיאדה.

● ועדד אורח: רב־אמן אריקלי מ־בלגיה אינו מרבה לתחר בעת האחרונה. אך הוא רשום כמאמן נבחרת ישראל ל־אוליפיאדת תל־אביב. לפני בו סנה. אמש הוא נראה שוקב בארשת פנים עגו־מה אחרי משחקם של שחמטאי ישראל, שנקלעו לעמדה קשה נגד נבחרת ארגנ־טינה.

● אחד השחקנים הבולטים ביותר באוליפיאדה הוא שחקן הלוח הראשון של איי הבתולה הבריטניה — וולפר הוק, הוא קנה את פרסומו הראשון ב־אוליפיאדת ניצה 1974, כאשר גבר על רב־אמן ולדימיר ליבוחין מישראל. עתה, באוליפיאדה בישראל, הוא המועמד ה־ראשון לפרס השחקן הכבשיין בלוח ה־ראשון — לפני רב־האמנים טיכן, מ־מרינקוף והאמן הבדרלאמי ביאסאס. הוא צבר צד עתה 7.5 מתוך 9 נקודות אמרדיות — בעוד שהדרגן הבולל של בבהרתו עד עתה הוא 10 נקודות.

● מנו מכבר תוצרה הנבחרים, קבלשיין, ההמומם כאדר כאשר ריחזרה, שהקן הלוח הראשון מהנבחרת לא הופיע להתמודדה היומית. נקבע כל משחקי בוקר, אותה נהגו לקיים בלון „מהליכה" לכן תחילה הפליגה יאנדה. הרוזא, בן 28, התבקל לאוד לפני הישראלי כי בכל שבוחה נרשמה „ריטרי צוני. לתוחנה הלילה.

אש, אש מדורה...

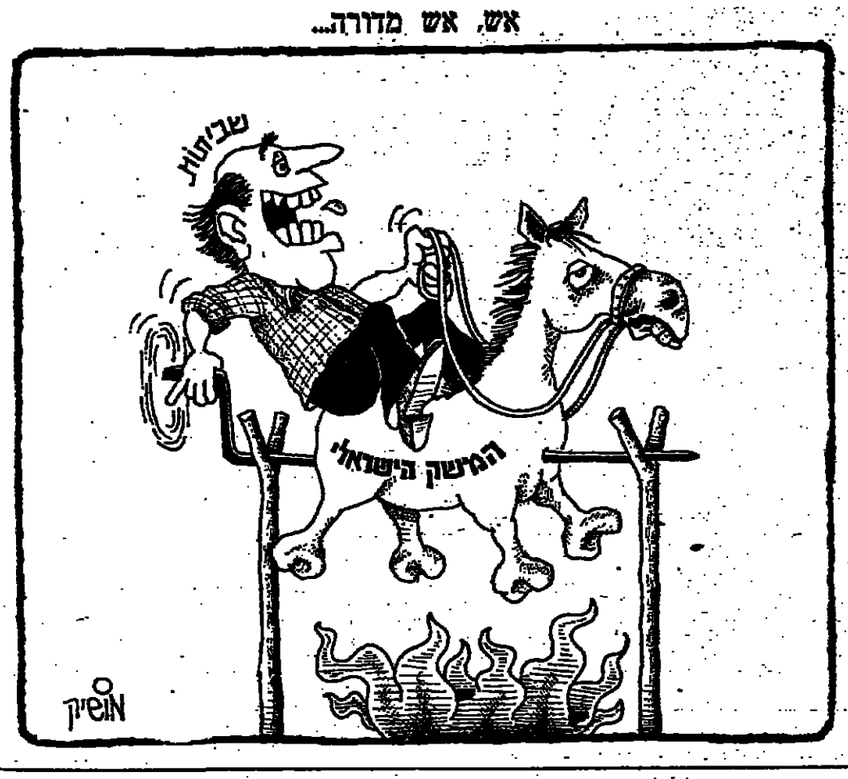

שמואל שגב

ההישג של המימסד היהודי

עם השלמת מנין הקולות בבחירות לנשיאות ארה"ב וסיכום תוצאותיהן באופן רשמי, התברר עובדה אחת ש־השפעתה ותרומתה בחברה מעבר לגבולות ארצות־הברית: הוכח בברור כי בנושא פנים־אמריקני, שאינו נוגע במישרין לי־קיומה ולבטחונה של ישראל — דרוך ללבו של הבוחר היהודי איננה עוברת בהכרח בירושלים.

שכן, מול מה שנראה ליהודי ארצות־הברית כנסיון להכתיב להם את הת־נהגותם ביחס לבחירות בשיאם, הגדיפו היהודים להפגין עצמאות הם נתנו קולם למי שנראה בעיניהם טוב יותר להבטחת רווחתן של הקהילות שבתוכן הם חיים. כל ראשי הממשלה בעבר — היו מודעים למרכזיותה של פיניה. זו והם הגדיפו תמיד שלא להפגיר עצמם ממלחמת־בחירות שלוחלה בו היתה מובטחת. משום נסיונם המדיני העשיר, וכן בגין ה־אינטואיציה הפמוקה שלהם, הבינו תמיד מנהיגים אלה שמשקלם בארצות־הברית רחוק יותר מאשר עמדתם של ישראל כלפי מדעמד זה או אחר נשארת מעורפלת ד־איננה ממלגות, במדינה מסוימת — אם הוא זכה שם ברוב קולותיהם של ה־בוחרים — גדל משקלו של הקול היהודי ברבה יותר ממשקלו בכלל האוכלוסיה. לפי ההערכה מונים כיום היהודים פחות מ־3 אחוזים מכלל 220 מיליון אזרחי אר־צות־הברית. אך ריכוזם בערים כמו ניו־יורק ובוסטון, פילדלפיה, לוס־אנג'לס, מיאמי־ביץ' ושיקאגו — גורם לכך ש־המסד בעמדות ניו־יורק, פנסילוניה, קאליפורניה, פלורידה ואילינוי, כמוהו כ־הפסד הערוץ לבית הלבן. כך, למשל, נצחון במדינות ניו־יורק ופנסילוניה לב־דן מוקן למרצכ 68 „אלקטורים" ואם נבוא בחשבון שמעבר זקוק ל־270 מכלל 538 ה„אלקטורים" כדי לנצח ואם אנו יודעים שבימי קארטר צבר לבסוף 310 „אלקטורים" — אזי ברור שגריעת 68 „אלקטורים" של ניו־יורק ופנסילוניה מ־מחנה תומכיו, די היה בה כדי להשאיר את נראלד פורד בבית־הלבן. כך שבאופן מעשי משקלו של הקול היהודי בבחירות הנשיא היה הפעם לא שלושה אחוזים, אלא קרוב ל־25 אחוזים ואולי אף יותר.

עובדה זאת גורמת לכך שעל אף ה־מישגים של ישראל במערכת הבחירות האחרונה, לא נשלל ממנה מקור תמיכתה של יהדות ארצות־הברית בכל הנוגעים

והקשורים בקיומה ובבטחונה של מדינת היהודים. שכן, המסכנה יכחו מחדש של הקול היהודי, הנמצאת שגיאה בבחירת הנשיא והזיקה הידועה שלו למדינת יש־ראל — כל אלה נותנים עתה בידי ה־מימסד היהודי האמריקני כוח פוליטי ש־משלם לא היה בידיו בעבר. ואם תוכיל ישראל לבנות לעצמה גשר חדש אל יהדות ארצות־הברית ותפיק גם את ה־לקחים הנכונים ממערכת הבחירות האח־רונה לגשיאות ארצות־הברית, כי אז תו־כל ישראל לצפות בבטחון ומתוך אמונה, לקראת המאבקים הנוצבים עדיין בפניה.

הנשיא ניקסון, וכן הנשיא פורד אחריו סברו, בטעות, שיהודי ארצות־הברית „מוחזק בכיסה של ירושלים" ועל כן נטו להתעלם מהשפעתה. אולם עתה ש־הופגנה מחדש עצמאותם של יהודי אר־צות־הברית, כלפי ישראל בבוטאים פנים־אמריקניים, ונובלם מחדש משקלו של ה־קול היהודי — מעמדו של המימסד ה־יהודי התחזק.

*

אין כנשיא ג'ימי קארטר עדיין לקרוא את תוצאות הבחירות. אם אכנס יר־צה לשכון ארבע שנים בסטפת בית־הלבן. שכן, כבר שהוכרזו והוגמרים ב־תוצאות הבחירות — כן מדקרת לעין כל־ה־תעובה שללא ותמיכה היהודית המאר־סיבית במעמד הדמוקראטי, לא היה ג'ימי קארטר מבים את הנשיא פורד. דבר זה אמרו במיוחד לגבי תוצאות הבחירות כי כמה מדינות מפתח. מפאת שיטת הבחי־רות הקיימת בארצות־הברית לפיה נבחר המועמד בקולותיהם של כל ה„אלקטורים" מכתר המפלגות, במדינה מסוימת — אם הוא זכה שם ברוב קולותיהם של ה־בוחרים — גדל משקלו של הקול היהודי ברבה יותר ממשקלו בכלל האוכלוסיה. לפי ההערכה מונים כיום היהודים פחות מ־3 אחוזים מכלל 220 מיליון אזרחי אר־צות־הברית. אך ריכוזם בערים כמו ניו־יורק ובוסטון, פילדלפיה, לוס־אנג'לס, מיאמי־ביץ' ושיקאגו — גורם לכך ש־

ד תגובותם הנמצאות של יהודי אר־צות־הברית בבחירות נשיאם עשויה עתה לחזק את המגמה שהתגבשה בקרב המימסד היהודי בשנתיים האחרונות: ל־הפגין יותר עצמאות כלפי ישראל ולהשתבש לעשות זאת, לא בשביל זה ולא בשביל זה — אמר. — פשוט אינני מסתדר".

„כשהוא אותה מסוגל, — הרגשתי אותו. — אני יודע שהוא נשמע בלתי אפשרי, אבל אין לי ספק שכאשר ומעמדו בתוך תו־ההצבעה, תמצא את הכוחות".

„אולי תלך אתי? — הזמנתי. — אם יהיה מישהו לידי, זה יחזק אותי".

„בעצם הזמנתיה ללכת להצביע אותי כך. אבל אם זה חשוב לך כל כך, אלך אתך".

עד שהתלבשתי, הגישה אשתי ספל קפה ללגרמן. כשאתו אותו יושב ב־מטבח ומתנהל ראיון בשתי ידיו. „מעולם לא היתה לי הרגשה כזאת, — אמר. — תמיד הייתי שש לקראת יום הבחירות. אף פעם לא התקשיתי להצביע. מדוע יש לי הרגשה כזאת בפעם זו?"

„מקום אז מאחר זה קרה לכל אחד, — אמרתי לו. — אני בטוח ש־בכל אמריקה יש רבים שהרגשתם כ־הרגשתך. אבל האמריקנים ברגים להצביע — זו אבות הגם הזבוי".

„אבל, אם אני אלחץ על המנוף בשביל פורד, תהיה לנו אותה צרה עוד ארבע שנים. ואם אלחץ על ה־מנוף בשביל קארטר — מי יודע מה נקבל ד?"

— „הצבע לפי מצפונך", אמרתי לו.

— „לפי מצפוני לא הייתי מצביע כלל, אמר. — אולי במקום זה אלך לקבל זריקת חיסון כפני שפעת־הזרים".

„עצרתי בפתח, אחזתי בזרועו ו־אמרתי: „בלך, לגרמן. אין לך לפחד אלא מפני הפחד עצמו". דחפתי אותו לתוך המכונית.

הוא עדיין לא ידע את נפשו. „אינני יכול ללחוץ על המנוף. אני יודע ש־יד־הזרה כמו מסוחטת. מרשני הסלידה אומרים, שיש משקל לכל קול. אינני רוצה שיהיה משקל לקולי".

„זה כמו בטלוויזיה, לגרמן, — אמרתי לו. — נזשה לך שאינך יכול ללחוץ על המנוף. אבל כשאתה מגיע לרגע של מבחן, הרי זו ברירה: אי אתה אך הם. הטבע על גרן ויין. הוא היה נכנס מאדם לתוך הא ה־הצבעה ולחוץ על המנוף בלי להרהר".

„אני אינני בין ויין. אני טוב מצביע אמריקני נאמן, כאף מהם לא עלה בדעתו שיעשרך לבוד בין ג'ימי פורד לבין ג'ימי קארטר".

הגענו לבית הספר, וראיתי כבה ד־כבה מהגים מדרים בבי אדם מתוך מכוניותיהם, והללו צורחים כולם: „איני יכול, איני יכול!"

צורחי ללגרמן לצאת. הוא היה אמנו ויצר דשוף ויזעה. „הבט, אבא שבית לאמר זמן", אבר.

„לא, מעשיתי — אמרתי לו ב־תוקף — „בכל שתקדים, כך יכעסו לבחיר".

הגענו את כרטיסי הרישום שלנו לפני הגברת ליד הבוחן. „הא סלרי", אבה ללגרמן.

הוא ניסה לברוח ואני אחזתי ב־בכתפו. הבלבלו הזיזה הלקח. „בבוד — אבותי, — בשאם לי לפגוש אותך, אהה בכם לחא סלרי ולא יוצא עד כי לחצת על הכנוף בשביל האיש, שאהה רוצה כיהיה הנשיא הבא של ארצות־הברית". דחפתי אותו אל תוא. הוא סכך את הבבר ובזיה הצרין פנימה. נתתי בו בכם חבור ואמרתי:

„הכבן, ותגור את הבסר אחריך".

הבחלבתי ברגלי מתחת לשולחן ה־כסף: הוא הסובב כל הזבן אילך ואילך, לבסוף המעתי צעקה כבל ודה עצועה וקל נקיבה, ולגרמן התפרץ מתוך תוא.

„עשיתי! — אבר. לחצתי את ה־כנוף בשביל הבתבד שבחרתי בר־. „בחר טוב, — אבתי ובפחתי לו סבבה. — זה לא היה קבה כל כך. נבן ד?"

הוא הבהבל ב־בעיבים זלבנות הבבוה ואבר: „אני בקבה מהאר ישעל".

ארט בוכוואלד / בוחר לא אמיץ

ל ום הבחירות לנשיאות ארצות־הברית היה יום קבה, כאור. ב־7 בבוקר צלצלו בדלת: לגרמבן שבבי עמד בתוך.

„אני צריך ללכת לבחור היום, — אמר, — ואני אתנו פחד".

„מי אינו אחוז פחד ביום בחירות? — אמרתי לו. — אני בעקבתך לא הייתי דאגי".

„עוד מעט אצטרך ללחוץ על המנוף של מכונת הצבעה — ואינני מסוגל לעשות זאת. לא בשביל זה ולא בשביל זה, — אמר. — פשוט אינני מסוגל".

„כשבן אותה מסוגל, — הרגעתי אותו. — אני יודע שהוא נשמע בלתי אפשרי, אבל אין לי ספק שכאשר ומעמד בתוך תא־ההצבעה, תמצא את הכוחות".

„אולי תלך אתי? — הזמנתי. — אם יהיה מישהו לידי, זה יחזק אותי".

„בעצם הזמנתיה ללכת להצביע אותי כך. אבל אם זה חשוב לך כל כך, אלך אתך".

עד שהתלבשתי, הגישה אשתי ספל קפה ללגרמן. כשאתו אותו יושב ב־מטבח ומתנהל ראיון בשתי ידיו. „מעולם לא היתה לי הרגשה כזאת, — אמר. — תמיד הייתי שש לקראת יום הבחירות. אף פעם לא התקשיתי להצביע. מדוע יש לי הרגשה כזאת בפעם זו?"

„מקום אז מאחר זה קרה לכל אחד, — אמרתי לו. — אני בטוח ש־בכל אמריקה יש רבים שהרגשתם כ־הרגשתך. אבל האמריקנים ברגים להצביע — זו אבות הגם הזבוי".

„אבל, אם אני אלחץ על המנוף בשביל פורד, תהיה לנו אותה צרה

עוד ארבע שנים. ואם אלחץ על ה־מנוף בשביל קארטר — מי יודע מה נקבל ד?"

— „הצבע לפי מצפונך", אמרתי לו.

— „לפי מצפוני לא הייתי מצביע כלל, אמר. — אולי במקום זה אלך לקבל זריקת חיסון כפני שפעת־הזרים".

„עצרתי בפתח, אחזתי בזרועו ו־אמרתי: „בלך, לגרמן. אין לך לפחד אלא מפני הפחד עצמו". דחפתי אותו לתוך המכונית.

הוא עדיין לא ידע את נפשו. „אינני יכול ללחוץ על המנוף. אני יודע ש־יד־הזרה כמו מסוחטת. מרשני הסלידה אומרים, שיש משקל לכל קול. אינני רוצה שיהיה משקל לקולי".

„זה כמו בטלוויזיה, לגרמן, — אמרתי לו. — נזשה לך שאינך יכול ללחוץ על המנוף. אבל כשאתה מגיע לרגע של מבחן, הרי זו ברירה: אי אתה אך הם. הטבע על גרן ויין. הוא היה נכנס מאדם לתוך תא ה־הצבעה ולחוץ על המנוף בלי להרהר".

„אני אינני בין ויין. אני טוב מצביע אמריקני נאמן, כאף מהם לא עלה בדעתו שיעשרך לבוד בין ג'ימי פורד לבין ג'ימי קארטר".

הגענו לבית הספר, וראיתי כבה ד־כבה מהגים מדרים בבי אדם מתוך מכוניותיהם, והללו צורחים כולם: „איני יכול, איני יכול!"

צורחי ללגרמן לצאת. הוא היה אמנו ויצר דשוף ויזעה. „הבט, אבא שבית לאמר זמן", אבר.

„לא, מעשיתי — אמרתי לו ב־תוקף — „בכל שתקדים, כך יכעסו לבחיר".

הגענו את כרטיסי הרישום שלנו

ארנולד פורסטר

דבר מוזר אירע לחוקים נגד החרם

מ לחמתה של ארצות־הברית ב־חרם הערבי נתקעה לפי שעה במבוי סתום — בגלל פוליטיקה ובגלל לחץ.

מעריב מארח

בעל המאמר הוא יועץ כללי של הליגה למלחמה בחשמצה ליד מסדר „גר־בריה" בארצות־הברית.

אף על פי כן מיד שני הבתים באופן לא־מורגאר בגיגים להתייצבות, הלזו הסכימו על הצעת־חוק שובה למדי נגד החרם, ובה איסור של „חרם מיכני". אבל בגלל התמרון של סנאטור מאוחר ובגלל גרסתו של מיגוהל־פורד לא הת־הום סיכוי להצעה זו.

החל בפברואר 1975 הסכימו פקידי־רשות של מיגוהל פורד בעקיבות הנגב־חות לכל הקיקה נגד החרם (חוק כחקיקה למניעת הפליה דתית או גזעית); ואחרי דוברי־המיגוהל העידו בהזדמנויות רבות לפני ועדות־הקונגרס ופענו, שחוקים נגד חרם אנטי־ישראל אינם נחוצים, מויקים למסק האמריקני, ומסכנים את השלום בכורח המיגוהל.

לא היה ספק, כי הסאקיקה של ה־מיגוהל ברגע האחרון היא להחניק את הצעת־החוק באמצעות תמרוגים פארל־מנטאריים, שיבנו אותה מלהגיע אל הבסיא לחתיבה (כיון שלא הגיעה אל הבסיא, כבילא נפסר כן הצורך להסיל ד־ון, וכך יכול היה לגרר בעל עצמו את האחריות לעובדה, שהחקיקה לא אושרה).

הבית הלבן הבחיב זאת ופען, שהוא בוטה לאיזו פעולה שהיא, ואמנם יום או יומיים לפני נעילת כושב־הקונגרס הציע המיגוהל הצעה־חוק, שהיא כיסתה והצעה שאושרה בסנאט — אלא שה־סעיפים הבוכחיים הוסמטו, עד שהיה קשה מאוד לאכוף את תקנות החוק הזה נגד „חרם מיכני" ונגד מכתבי־אזהרה בנקאיים שיש בהם מכזום חרם. גם האי־סור של „חרם מיכני", שנוסכם עליו בין בציבי שני הבתים, לא נכלל בהצעת ה־מיגוהל.

*

ד ליגה למלחמה בהשמצה וארגונים יהודיים אחרים והגמרו לגרסה זו, בגראותה להם כלתמוס מדי להסיל על סכם הקונגרס. את האחריות לקיום תחיקה אפקטיבית: המיגוהל לא יכול שלא לדעת, כי הנציגים הבלתי־פורמא־לים של שני הבתים מתנגדים אף הם להצעת־המיגוהל, ואין הנגתו מעקבות.

בשופו של דבר הורה הנשיא פורד ל־מוסד הממשלתי המתאים לפרסם בציבור שמותיהם של כל יחיד או חברה ב־אמריקה, שיחזור להבא על בעקבת הערי־בים להיענות לכללי החרם. זהו פעולה קטנה קדימה, לכל הפחות.

אף שבעזרה זו לא אושרו הגיקונים הבוצעים ל„חוק בינהר הגיאא" דסם ב־הבה בחרם, הצלה שאמור אברהם ד־ביקוף להגיע אישור ניקון לחלוקה ב־חרם, כאנוף אל חוק זה רשוכה בבסיס. הגיקון זה אינו אוסר בגיבה חרם, אבל יש בו בכח תקנות המגיעות על חברות אמריקניות, הגיעות חוק בחרם, בשולחן בחן הבחות־בם מסוימות, שאיבד הגיב־גרם בעבר כדי לעודד עצולת חברות אמריקניות מחוץ־לארץ, הבדר מתיהם רק לרוחתם בעסקות. הקמוות בחרם: בין הבאר מזלות הבתנות הלזו ביטוי הבלתי־בכסם בחוק־לארץ בין הבסים. שמחייבת הבבית לסיים בארצות־הבריית, ותחיית הכלומי בם עד רוחים בר חב־רות אמריקניות הפוצעות בחוץ־לארץ.

סוב סתכנה זו נגד חרם נבלה בחוק הרפורמה של הבסים, שהנשיא ביקר הרם צדק. אבל אין זה הרגיל חוק בקוף למלחמה בחרם.

בוסת מאבאיהם של ארגונים מעניי־נים בכך, ובגלים הלינה למלחמה ב־השמצה, כמעט אחרה הרגיל אפקט־ו־ות כזו. אולם דוברי הבוחלה, שהרגני אנטי־הסעים, הבריות־הבם והגרבים עמלו שכם אחד לבטל את ההרגיל.

אין ספק, שהסיר הרגיל אפקטיבות למלחמה בחרם יבפיל באמציחם, כדי הסיגו ארגון הרגים כאלה בקונגרס ה־95, הצוכל להתכנס בראשון. בקרוב הרגתה מערכת־הסברה בקפת לקראת בסרה זו.

מעריב

מערכת: שלום רוזנפלד

המו"ל: הוצאת עיתון מעריב בע"מ

בית דפוס „מעריב" בע"מ

תל־אביב: מערכת, הנהלה, מודעות ופרסום: בית „מעריב", רח' קרליבך 2 (מיקוד: 65 203) ת.ד. 20010 טל. 287211. שליח ראשי לקבלת מודעות בתל־אביב: שדרות רוטשילד 33 (מיקוד: 65 123), טלפון 290994.

ירושלים: המערכת: רחוב הלל 13 (מיקוד: 94 581), טל. 221151, הפצה ומודעות: רח' הלל 16, טל. 231769.

חיפה: רח' הנביאים 29 (מיקוד: 33 104), טלפון 666468 ; 669020.

הפצה ומודעות: רח' הנביאים 32, טל. 663254 ; 660051.

هكذا من الأصل

هكذا من الأصل

31 שעות היו 2 מנהלי „עסיס" ופקידות כלואים במפעל עם הפועלים שפוטרו

„אתם עובדים בחינם" — אמר מנהל עבודה לפועלים — והם הפסיקו לעבוד והגיבו בזעם ★ נדרשו מאמצים רבים לשכנעם שישחררו הכלואים

מאת ישעיהו אביעם, מנחם שמואל, יהודע כהנא ויצחק לין

במשך 31 שעות — מ־ה' לרשום בשעה 1 בצהריים עד אמש בשעה 8 — היו כלואים במפעל „עסיס" בי רמת־גן שני מנהלי המפעל, פקידות, פקידים — ובמאתיים מעובדיו. צעד זה נקטו העובדים כתגובה על ההדעות הפיטורים שקיבלו מהנהלת, עם העברה ה־ מפעל לנתניה. הלילה נשאר היה במפעל משטרת של 20 עובדים — כדי למנוע מ־ ההנהלה את האפשרות לפ־ גוד אותו.

שלשום בצהריים הודיעו פועלים נרגזים: „איש לא ירלך הביתה — לא המנהלים ולא העובדים, עד אשר יסיר לי מכתבי הפיטורים. הם גר־ לו את שדרי המפעל וחסמו את הדרכים בבילכים פלאים. הפועלים גזרו על עצמם את הכליאה מרצון, אולם שני ה־ מנהלים ועובדי המינהלה גב־ לאו בגיבוד לרצונם. בכל זאת הם סרבו להגיע תלונה ל־ משטרה. הפקידות — כתוך כוילדרות עם העובדים, ר־ המנהלים — כסום שלא רצו, ל־ הדברים, להביא לידי התנג־ שויות אלימות.

המשטרה הודיעה למפעל „עסיס" שלשום בשעה 1.15 אחה"צ, כשאחת הפקידה קר־ את ההתרגשות כי מכלאה יחד עם פקידים אחרים ושני המנהלים. היא ודשמה — הו־ דיעה למשטרה — מפני פחד לא אלימה של הפועלים הנר־ גזים. הצרים כאן הבוקר על דלתות מנהלי המפעל, בתבי־ עה לשים מחיר של המרים ולמילוי תביעותיהם לפיצויים כיגדלים.

הפועלים גם חבשו כי ה־ מנהלים לא יהנהל הנת הנאים של מכתבי הפיטורים.

● כאן בשלום ניחוח

קציני המשטרה הגיעו לכ־ קום בשלוש ורידות. הם הצי־ כי לכנהלים ולפקידים לעזוב את המפעל תחת משמר שוט־ רים. הם גם הודיעו לוועד הפועלים כי אם לא יאפשרו לכלואים לצאת — תיאלץ ה־ משטרה לפעול לשחרורם ב־ כוח.

בתגובה על כך הודיעו ה־ פקידים והפקידות, כי הם מחוזרים על סיוע הבשטרה. הם רואים את עצמם כחלק מן הבשטרים, ולכן הם מוד־ ליטים להישאר במפעל. גם שני המנהלים — עקיבא הר־ רי והערי דניאל — הודיעו שלא יעזבו את המפעל בסיוע המשטרה, ואין הם מוכנים להיות גורם מתנגשות בין הפועלים למשטרה.

● לא שוחררו בכוח

בהמדר תלונה, איבצמה ה־ משטרה את כוחותיה במפעל, כדי להבטיח את שלום הנוכ־ חים בבקום, עם זאת הוכרח מצב זכן ביחידה משטר ה־ גבול — למקרה שיהיה צורך להפעילם לשם שחרור הכלו־ אים בכוח.

„על כוחות המשטרה פיקד אישית, בליל שבת ואתמול, מפקד משטרת מחוז תל־אביב, ת"צבר משה סימקין, ומפ־ קד משטרת מרחב דן, נ"צב־ משנה שלמה חרוץ.

מפקד מחוז תל־אביב דחה את פניית האחאזרות התפשיי־ גים, לשחרר את הכלואים ב־ כוח.

● „הרוק אותנו הכוכים"

„צל גרגינו המפעל התעשר. והיום, אחרי עבודה של עש־ רות שנים רוצים לזרוק אות־ נו לכלבים" — אמר בקול רועד שלמה זליקוביץ, העובד ב„עסיס" 25 שנה בשכר 80 ל"י ברוטו ליום. „כמו רבים היינו כאן כל הזמן. עבדנו בשבתות, בחגים ובלילות אח־ ה־ כל קריאה טלפונית של ההנהלה. היום הם רוצים ל־ העביר את המפעל לנתניה, ל־ קחת שם פועלים ערביים, ר־ אנחנו — שנה, שנתיים, חמש לפני המפעל?" — כה נעשה?

המפעל הרכת־גני של עובי צרן „עסיס" הוא החתיק ב־ כפעלי אחים בו"ר. עיקר תעבודתו כיעודה ליצוא, בגר־ מד לשנעת והנהלה, שאין הוא ריחחי, יתן בספרי החס־ בונות מראה כי בחודשים ינואר—אוגוסט השנה הכיס המפעל 4,465,076 דולר — שהם מיליון ומאתיים אלף דולר יותר מהקיפה המקבר־ לה אשתקד.

● „איה עתה ד"

„לצערנו אנו נאלצים לסגור את המפעל..." — נאמר לא־ קונית בראש מטבח הפיטורין — „אי לכך תסתיים עבודתכם בתוברה 30 יום מהיום... אנו מודים לך על נאמנותך ומס־ רותך למפעל ונאחלים לך הצלחה בעתיד"...

„איה עתיד מחכה לי ז־ שאל יעקב אליהו, העובד ב־ מפעל כמבל 26 שנה בשכר 60 ל"י ברוטו ליום. „על הבב שלי הוריהי לאוס־לאס מכר נוה הדשות שקלו 150 ק"ג. לאס לאס, כדי שלא יפגוש 36 שנים אני סוחב כאן אוב־ זים ושקים, ביום ובלילה. אני בן 64. מה אני אעשה — ר־ איפה ד"

רבים מעובדי המפעל כבבר־ רים, על אף הפרישה לגימלי אות. רבים חברי מקצוע מובגרי.

גם קריאתו של ילד קטן מאחורי השער המגר: „אבא, אבא, בוא הביתה, כבר שבת" — לא ריפתה את נחישות החלטתו של הסבא. אברהם ברגס„ להלוחם של מקום עבר־ דתו: 44 שנים עבדתי כאן. חתמים שלי קבורים כאן — בין קליפות התפרדים".

● „השבת הקשה בחייו"

„זו הדוחה השבת הקשה ב־ חיי", אמרו אמש יצחק בן־ כסס ואברהם ברגס, העובדים הוותיקים ביותר של „עסיס". יצחק בן־כסס הוא מנהל הפנקסים הראשי של המפעל, ועובד בו כבר 32 שנים. מיום ש„עסיס" נרכש בידי המנהלים בו"ר לפני 27 שנה, היה־ זמן רב חלוץ. כיצור ויצא שימרי מזון: מיצים ומרקיד ערי הדר. הוא בימצם. באחרונה את תפקידו ברמת־גן. קר־ מיבימם. חברת „עסיס" גב־ נסה, לשותפות עם „הוברה לישראל ב"., הקימה מפעל מקביל בנתניה — ורוב ה־ ייצור עבר לשם.

ממקורות של נשיאות הת־ אחדות התעשיינים נודע כי גם שם אין רואים בעין יפה את הצורך ש„הוברה לישראל ב"" נתנה בפועלי „עסיס". אולם באופן רשמי אין הם יכולים לצאת נגד החלטתה של החברה.

עם זאת מגבה התאחדות ה־ תעשיינים בכל לשון של ג־ נוי בסיוע של תמיכת מפעל וכליאת מנהלים ופקידים נגד רצונם.

ראש סיעת „הפנורים" ה־ שחורים" בוועד הפועל של ההסתדרות, שלום כהן, תבע אמש במיברק ממזכיר החס־ תדרות, לזמלים על הוערבת מצרי „עסיס" ברשותה השר־ חוק של ההסתדרות — כל זמן שאין הסדר עם עובדי ה־ מפעל.

● הצעת מרקמות הפועלים

מזכיר מרקמת פועלי רכת־גן וגבעתיים, אורי צמיח, הודיע שלשום בבוקר לבית חרושת „עסיס", ושהה עם הפועלים כל השבוע. הוא מאשר את סיעות ועדי העובדים.

בליל שבת מחצות הוא הציע להנהלה לדחות את תו־ קף מכתבי הפיטורים, ולפרוך ארבעה ימי דיון רצופים כדי בגיבי ההנהלה וציבור העוב־ דים, כדי להגיע להצעת פת־ רון. אם הצדדים לא יגיעו להסכמה, הציע עמית למסוך את הנושא לצוות המרוכב מ־ נציג של ההנהלה ונציג של העובדים, ואם גם שניים אלה לא יצליחו להגיע, להסכם — תימסר הכרעה למרב מוסכם של שני הצדדים. „אני חייב גם הבטה זו".

הזיק שהגיעה את הרוחות שלשום היה, בראה, פליטת פה של אחד מבנהלי האגפים, שאמר לפועלים: „אתם ב־ מלא עובדים חינם", בגלל מכתבי הפיטורין שנשלחו.

את ליל השבת בילו הפוע־ לים והפועלות במפעל. עידוד אותם ביקורים של קרובי משפ־ חה. עובדי המזון חילקו „מנות קרב" רשותיו. גם ה־ שוטרים נהגו ממשקאות „עסיס".

בשבת בצהרים התקשר יושב־ראש המחלקה לאיגוד המקצועי בהסתדרות, אוריאל אבן־המוביץ' וביקש ממזכיר מרצת פועלי רמת־גן גבע־ תיים, אורי צמיח, לאפשר ל־ שני המנהלים לצאת לשעות אחדות מן המפעל, כדי לבדוק אצל חברי מרצת המנהלים של „עסיס" אפשרות של הצעות פשרה.

אורי צמיח שיכנע את רוב־ העובדים להסכים להצעה, אך לם כשהם העלו את הרעיון באסיפת עובדים בחצר — התעוררה התנגדות חריפה ד־ קלנית, והחצעה נדחתה.

אחר הצהריים ביקר אוריאל אבן־המוביץ', עם מזכיר הס־ תדרות פועלי המזון, אליעזר ברקאי, במפעל, לפנות ערב נפגשו גישושים נוספים, שבהם השתתפו אישים מהדוב ה־ פועל של ההסתדרות והתאח־ דות התעשיינים.

סיעות שונות — בציבור סיעות השמאל הקפנות, וכן קבוצות פועלים ממפעלים שו־ נים באו אתמול לחביע הוד־ הדתם עם פועלי „עסיס". ב־ ערב הגיעו גם שני אמנים — סוביה צפיר ויצחק בן־מלך — והופיעו לפני הפועלים.

● השאירה משפחה

באסיפת עובדים הסביר אוריאל אבן־המוביץ' ואורי צמיח, שטיחרות של המנה־ לים היתה הדרך היחידה ל־ חידוש המשא־ומתן, כדי ל־ השיג לפועלים המשיטרים בקסיטים פיצויים.

לפי הצעתם הושארה מש־ מרת של עשרים עובדים ב־ מפעל למשך הלילה, כדי למנוע מהנהלה אפשרות לסגור אותו.

אתמול לפנות ערב הסכימו הפועלים השובתים לאפשר את יציאתו של המנהל הנרי דניאל בלי התערבות המש־ טרה. המנהל עקיבא הרדי נשאר במקום כמה שעות נו־ ספות מרצונו, לחמשך ניהול המשא־ומתן. בשעה שמונה בערב שוחרר גם הוא, עם פתיחת השערים. כל הכלו־ אים, חוץ מהמשטרה, יצאו לבתיהם.

● הייצור מוכשם

בבית חרושת „עסיס" מר־ עמקים כ־210 עובדים ועוב־ דות. 80 מהם עובדים במקר־ דות במשכורות חודשית, הר־ יתר — פועלים ופועלות יד־ מיים. המפעל ברמת־גן, ש־ נרכש בידי המנהים בו"רגו לפני 27 שנה, היה־ זמן רב חלוץ. כיצור ויצא שימרי מזון: מיצים ומרקיד ערי הדר. הוא בימצם. באחרונה את תפקידו ברמת־גן. קר־ מיבימם. חברת „עסיס" גב־ נסה, לשותפות עם „הוברה לישראל ב"., הקימה מפעל מקביל בנתניה — ורוב ה־ ייצור עבר לשם.

ממקורות של נשיאות הת־ אחדות התעשיינים נודע כי גם שם אין רואים בעין יפה את הצורך ש„הוברה לישראל ב"" נתנה בפועלי „עסיס". אולם באופן רשמי אין הם יכולים לצאת נגד החלטתה של החברה.

עם זאת מגבה התאחדות ה־ תעשיינים בכל לשון של ג־ נוי בסיוע בכל תמיכת מפעל וכליאת מנהלים ופקידים נגד רצונם.

ראש סיעת „הפנורים" ה־ שחורים" בוועד הפועל של ההסתדרות, שלום כהן, תבע אמש במיברק ממזכיר החס־ תדרות, לזמלים על הוערבת מצרי „עסיס" ברשותה השר־ חוק של ההסתדרות — כל זמן שאין הסדר עם עובדי ה־ מפעל.

מנהלי „עסיס", עקיבא הרדי (ישוב) ודניאל הנרי, סועדים את השבת כשהם כלואים במפעל הרמת־גני. מר הרדי נראה דומע. („מעריב".) (צילום: שמואל רחמני)

נתגלו עוד עקבות ליד מקבת הרצח של החקלאי מרחוב

100 פועלים נחקרו בקשר לרצח ★ היום — כנס חירום של הת־ האיכרים ★ ח"כ גרופר תובע הגברת השמירה המשטרתית על

מאת פופר „מעריב"

עקבות חדשים, שראשיתם במקום שבו נרצח גואל אייזנברג מרחובות, שרו־ ליט לכביש רבלה—כיליץ, נתגלו ביום ו' שעבר. את העקבות החדשים גילה נשיש משטרתי, שהבא גם פלים נוספים מלאים אבו־ קדו, שנגנבו ממטעים אח־ רים בסביבה.

כמאה פועלים מבני המו־ עשים, המשבדים בפרדסי ה־ סביבה, נחקרו עד כה בפרשת רצח החקלאי מרחובות גואל אייזנברג. המשטרה הגבירה בשבוע שעבר את פעולות ה־ סיור והפיקוח באיזור, וביום ה' שעבר בלילה, נצפדו שלו־ שה אנשים, תושבי רצועת עזה, החשודים בגניבת פרי הדר, שנמצא בסמדר בו גס־ עו.

ישוב־ראש הודעה הוקל־ איה ברחובות, מר יצחק פרידשטיין, המסתו גם כתבר הנהלת עירית רחובות, תבע מהעיריה תקציב מיוחד ל־ רכישת ג'יפ, שיסייע בפעו־ לות שמירה. אותן יבצעו ה־ חקלאים עצמם באחורים חק־ לאים ברחובות. לדבריו, פו־ תה התאחדות האכרים לשר המשטרה, וביקשה מבנו לפ־ עול להנתנת חוק שפיטה ל־ גבי גניבות חקלאיות.

היום יעיר בתל־אביב כנס חרום של התאחדות האכרים, שבו יזנו האמצעים לבליטת מכת הגניבות בחקלאות. ש־ גרשו אשתקד לנוקים בשווי של יותר מ־20 מיליון ל"י.

ישראל תחדש המו"מ עם „השוק"; תחתום על ה„פרוטוקול המשלים"

לאחר שנוכחה לדעת כי אין סיכוי לשנות עמדת ה„שוק" בשאלת המענקים (שלא תקבל) וסכום ההלוואה שתקבל מהבנק האירופי להשקעות

מאת יהואל לוסון

ועדת השרים לענייני ה־ שוק המשותף עמדה לאשר היום, ככל הנראה, את הצע־ מת „הפרוטוקול המשלים" עם השוק, לאחר שבשבוע המאמצים להגיע את ה־ שוק להעניק הטאים נוחים יותר לישראל.

המרים שהתנהל בשבוע ש־ עבר על הפרוטוקול המשלים בין משלחת ישראלית — ב־ ראשות שגריר ישראל בבר־ סל, מר אליעזר בן־הורין, מנכ"ל משרד המסחר והתע־ שייה, ד"ר כשם כנדלבאום ומנהל המחלקה לשוק האי־ רופי במשרד החוץ, ד"ר יצחק מינרבי — הופסק לאחר ש־ ישראל סירבה להסכים לתנ־ אים שהוצעו על ידי השוק.

המדובר, בעיקר, בשתי הס־ תכויות ישראליות: האחת, נוגעת מכך שישראל עתידה ליהנות, על פי תנאי „הפרו־ טוקול המשלים", רק מחל־ וקת המתבקש האירופי להש־ קעות, אך לא ממענקים — בעוד שמדינות ערב יהנו מ־ ההלוואות וגם ממענקים. ה־ הסתיגות השנייה נוגעת מ־ גובה סכום ההלוואות המוצע לישראל, המסתכם בכ־35 מיליון דולאר.

פהוייעמיות שהנה הפס־ בר לציני ישראל כי ה־ מענקים ניתנים רק למדי־ נות כלפי מעוטות, בעוד שלישראל עדיפות מבחינת הכנסה לנפש. אולם, הפיתוח התעשי־ של ישראל בבוהה יותר, אשר למסכום ההלוואות, ציין כי סכום זה נקבע ב„הסכם חבילה" כולל ל־ כל מדינות הים התיכון, הכל שיהי בסכום הלוה־ אה לישראל יגרום לסבך של דיונים והחלטות חד־ פרוטות בפתיחת ה„חבי־ לה", דבר שאינו בי־יבי־ צוק עתה.

בהוייעמיות שהנה הפס־ בר לציני ישראל כי ה־ מענקים ניתנים רק למדי־ נות כלפי מעוטות, בעוד שלישראל עדיפות מבחינת הכנסה לנפש. אולם, הפיתוח התעשי־ של ישראל בבוהה יותר, אשר למסכום ההלוואות, ציין כי סכום זה נקבע ב„הסכם חבילה" כולל ל־ כל מדינות הים התיכון, הכל שיהי בסכום הלוה־ אה לישראל יגרום לסבך של דיונים והחלטות חד־ פרוטות בפתיחת ה„חבי־ לה", דבר שאינו בי־יבי־ צוק עתה.

לאור הוברה שאין סיכוי להגיע את ה„שוק" לשנות את תנאי „הפרוטוקול המש־ לימי — העוסק גם בנושאי שיתוף פעולה כדי ושכנולוגי בין השוק ובין ישראל — עשוייה היום ועדת השרים ל־ ענייני השוק המשותף לזמ־ לים לחתום על ההסכם בתנ־ אים המוצעים.

בעקבות החלטתה של וע־ דת השרים יתודכו מחר ה־ דיונים עם השוק בבריסל, ולא מן הנמנע שכבר מחר־ תיים יחתום שגריר ישראל, מר בן־הורין, על „הפרוטוקול המשלים" בראשי תיבות. ה־ חתימה הכלאה תיעשה בדרג מיניסטריאלי עד סוף השבוע.

הגיע הנשיא העולמי של פא"ן

הנשיא העולמי של פאן (ארגון הטוסרים העולמי), מריו ורגאס יוסה נפגש. הגיע ביום ו' לישראל וירדה כאן כאורח המכון המרכזי ליחסי תרבות ישראל—ברזיל אמריקה הלטינית. מריו ורגאס יוסה יהיה מרצה־אורח באוניבר־ סיטה העברית בירושלים ב־ משך סמסטר שלם.

יוסה הוא כמדולי הסופרים הלאטינו־אמריקנים הידוע ב־ עיל במשך לנים כמשם אנגליה ביבמי, מבחינת יש־ ראל, עבודה חדובית ביותר. הוא זכה בפרסים ספרותיים שונים ויצירותיו הרבות תור־ גמו לשפות רבות. יצירתו „הנר הכלבים" פורסמה ב־ אחרונה בעברית (בהוצאת „עם עובד"). (ע)

בטוּחַ חָדָשׁ מוֹסֵר לְבָדִיש

עירית הרצליה
קריאת רחוב
ע"ש
זאב ז'בוטינסקי
הטכס ייערך בשדרת שבעת הכוכבים ליד בי"ס אורט" ביום א', י"ד במרחשון תשל"ז (7.11.1976) בשעה 4.30 אחה"צ
בהשתתפות: ח"כ מ. בגין
ראש עירית הרצליה י. נבו
מנחה: חבר מועצת העיריה מ. דרורי
• התכנסות בבי"ס אורט.

רהיטים להרכבה עצמית
סקאנדיה
רונא רקי: 1958 ל"י!
רונא רקי-ארון קיר — כשהארון מודולרי תוכל לשחק אתו איך שתרצה... יהידות ארון מודולריות לאינסוף צירופים, להרכבה קלה בשיטת המנעולים ללא מקדחה, דבק ומסמרים. הכנה מושלמת לצבע או ביין.
תל־אביב: בן־יהודה 105; יפו—ת"א 45 (ליד המושבות). ירושלים: שלומציון המלכה 14. חיפה: הרצל 67. דימונה: „סקנדיור", תחנת אגד. בני־ברק: רבי עקיבא 65.
ראשל"צ: „גינדי" רח' הרצל 94.

הודעה לכל חטופי אנטבה
הבמאי מנחם גולן
מזמין את כל המעוניינים מבין החטופים, להשתתף בתפקידי עצמם בסרט הישראלי שבא להנציח באופן אותנטי ונאמן את „מבצע יונתן".
המשתתפים יבצעו את תפקידי עצמם לצידם של:
יהורם גאון, יהודה ברקן, גילה אלמגור, אסי דיין, ראובן ברייתם, יוסף שילות, גבי עמרני, יהודה אפרוני, רחל מרכוס, אורי לוי ואחרים.
תחילת הצילומים 28.11.76 וימשכו עד סוף דצמבר 76.
לפרטים נוספים נא לפנות למשרד ההפקה:
„סרטי נח", תל־אביב, רחוב אלנבי 32, טל: 51546; 51545; 51544 — למר ריקי שלח.

הדיון על הארכת מעצרו של מאיר קמחי יימשך היום

מטרה הזכירה 5 פרשיות בבקשה להאריך מעצרו של חשב קופ"ח המושעה ★ הוזכרה פרשה חדשה — „אוניקר" ★ „ידלין מסר ל„המרווח" צ'קים שקיבל מגורמים שונים"

[illegible] אבי בהלהים [illegible] מטרה „הזכירה את קל־[illegible] שלומם על שולחנו [illegible] המעצרים בבית־[illegible] השלום בתל־אביב, [illegible] ידיעה על הבקשה [illegible] ערך אה מעצרו של [illegible] קמחי, החשב המושעה [illegible] קופת־חולים. זה [illegible] הארוך לא הפותיעם, זי [illegible] המשך הדיון.

[illegible] מעצרו של [illegible] בשלשום ימים — מר [illegible] שלושים. הימים שכבר [illegible] במעצר.

[illegible] הפרשיות הועלה בבית־[illegible] נציג המשטרה, רב־[illegible] ראובן ויינשטיין. עוד [illegible] מעורדין סמרין שרטה, [illegible] מכיר ראשון לפרקליט [illegible] תל־אביב.

[illegible] שה הראשונה שקמחי [illegible] במעורבות בה, היא פר־[illegible] מרכז ופועל („מרקל [illegible] מתבדל־כי בהסכם [illegible] הנכנס בתל־ברוך נגד [illegible] 50 אלף זהלי ישולמו [illegible] הנבה על־ידי חברת [illegible]

[illegible] „עצם קמחי של רב שביתסמה בגרוש [illegible] שלום מלכה, כן 21 מרבנה כי [illegible] יום הבחר האחרון — גרבה [illegible] הגרהשחרה, שסמך אם האיש [illegible] מגל היה אמר־כך לעבלו. [illegible] בחמות הלילה, מסרשת, שלום כי עצם [illegible] ת המשובה בגרוגו גדרמה שעניו כי [illegible] לה, הזמין בבתלות מרוות „ספיטלי [illegible] האחרון איכילוב בתל־אביב. לאחר [illegible] של קבר יצא מבית־חולים מלי ה־[illegible] כמה צעדים מגו אלה. ובקשר [illegible] הצטרף אליהם לנסיעה במונית שביקש [illegible] מומן שר חולון, חזקי בן־מיאה. עד [illegible] מלון יזיה חמש לילי.

[illegible] שלום מלכה הסכים להצעה. שמעון [illegible] אותו באישון לילה לביתו שבר [illegible] מתגיעה כל הפמליה לצומת חו־[illegible] והציא שלום תבילה של שטרות [illegible] מכיסו כדי לשלם לתובלת את חמקו הלי־[illegible] רות הבתמחות.

משראו הבאורים את תבילת הסמ־[illegible] רות, הוקנאו בבעלילה וסתבו את הסמ־[illegible] רות מידיון אגב כך גם חמשו מרלין [illegible] חזב שחיה. לצחארו — ואותו זרק [illegible] מהמכונית.

שלום מלכה הגליח להתיפיע בשעה שמיים לפנות־בקר. בידיה של היחידה המרכזית לבילוש. בתוך דקות הגליחו המשטרים לאחר את החמומים בשכונת ביר־כנו בחולון.

בחיפוש שנעשה גילו מטקח־משנה זכי דנה ומסיר משה דנינו. את שרשרת הזהב של שלום מלכה במלונת בלבו של אחד המצוירים בנגב. בה [illegible] הקבה על גופו של צעיר אחר, ובבטנו של צעיר שלישי מצאו מצדי חשמל אחדים שהיבנבו — לפי המשך — באחוז ערב מחנות בחולון.

[illegible] אוניקר (ישראל־אמריקו אלקר־פרוטיק).

נציג המשטרה אמר, כי מרי לסמן ל־יקבאיק אם המשלוב הזה, הסיעה עד עד־חולים 50 אלף דולר לסכום הנקבע מראש. קו מחשמלה מרומה לכסוף על־ידי מרכז קופת־חולים ולא על־ידי הסרטן הר־ראשי.

איש המשטרה הסיף, כי קופת־חולים שילמה בעת הזאת מה הזמנה שני כיליון ומאה אלף ליי. סכום זה שולם בי־שני המחאות לפקודת יסמאיק — האחת בסך מיליון ושמו־נה מאות אלף ליי והשניה — בסך שלוש מאות אלף ליי.

ההמחאה: השניה הוסבה מיד, לדבריו, על־ידי יסמאיק ר־הוצבה לטרדני־אליסון, שהיה אז מנהל החברה לצבורות ומץ של טולל־בנגנו. הוא הפקידה מחשבון פרטי של אדם שר־שמו מאוריציו כן. „לאיש זה, כך, הפיג אליסון וחייב כסף בדרך בתוך פרטי — מעון רב־פקר ויינשטיין.

„קמחי ידע אז צריך היה לדעת על המחאה הזו, כי הוקף־הפקידו בחשב קופת־חולים, והיה עליו לעשות משהו־כדי לסכלו את אנשי הדשלומים" — אמר נציג המשטרה. הוא הוסיף, כי בביקש פרשה זו הבטר־ה המשטרה לחקור גם את מנהל הבשבכות של טולל־בנגנו. הוא ארש עדיין לפתוח את הארץ.

הפרשה השניה — „פרשת בילינסון". לפי מדיניות קר־מת־חולים לרכש קרקעות ס־ביב אוביקטים ובאיזים מים, רכשה הקופה קרקע ליד בית־חולים „בילינסון". לר־מש קמחי „המהל חברת „הר מרחה", הבטיחה מכרות שתיה לה.

בידי המשטרה הבמי הר־מבים, כי „הבתחה" הבי־הה מתגיע שבעים, בלמי מבוים, בקרקעות־חולים. עד כאן מאיכה המבמרה, כי הבית „הבתחה" הביאה משרות כזובים, בדי לאפר־שי לאבר ידלין „לחב־שיר כספים.

● „ידלין מסר צ'קים"

אמר רעיק ויינשטין: „ידלין מסר ל„המרווח" צ'קים, ש־אותם קיבל כגורמים שונים, שיטבם פרם הובר. תמורתם קיבל ידלין שטרות לפקודת אותו אדם שכביכול נתן את הבלוחאה ל„המלוחה". שמו של מאיר קמחי מופיע על גבי אותם שטרות".

הוא הוגיש כי קמחי חשוד ב„עשה דברים" של אשר ידי־לין בעניין מקח הבסף ה־אנגיטי. ולכן עלול שוחרור לחבל במהלך הזקירה.

נציג המשטרה שיים מי־עיגיו ואמר כי „בצה ב־יבוא הארגונים פרשה הר־שה — „פרשה אוניקר", חברה להשקעה. לדבריה, רכשה חברה זו את חברה „המרווח" ממדיר מאיר בלוי־מבירו, ועניין זה נמ־צא בכלבי הקירה ראשו־ניים.

הסניגור, עו"ד אריה קמר, החל לחקור בשיטחיות את נציג המשטרה — כדי לחר־כיח כי חשודות המשטרה אי־גם תרשים, וכי חומר רב של מסמכים. ושלל עדויות בכל פרשה ופרשה נמצי בידי ה־חוקרים, ושחרורו של קמחי אינגו יכול לחבל בהמשך ה־חקירה.

שאלתיו של הסניגור זוב־ארכו עד שעה מאוחרת. ה־שופט אריה אנרמאי דחה אה המשך הדיון להבקר.

● „הקונים האמיתיים"

„פרשת הל־ברחדי: כמר־קוב זה היתה בראשת שי־קופת־חולים בנשה. אותה ההליטה לבמרת. הנגמ־ה הגרך ב־145 אלף ליי, אולם הוא נמבר לכסוף כ־110 אלף ליי, לבאורה על־ידי אדם ששמו מפי סה־אולם לבעשה — מש־רעיק ויינשטיין — קיבמה שם זה המואה לקונים ה־אמיתיים — הוה אוליבמן ואשר ידלין.

לדבריו, מכרו הקונים הוה־שים בכם זה כבה חודשים לא־חר הקניה הראשונה — הה־פעם ב־218 אלף ליי. מאיר קמחי — לפעמו — היה מיר־דן אישות עם השגיים ואיפ־שר את מכירת הנכס. במחיר שגיבנו ריאלי.

„פרשת המרווח". כבר נפ־ען בבית־המשפט, כי קדם ש־מונה כחשב קופת־חולים, ש־מש קמחי כמנהל חברת „הר מרחה", המטפקת מכונות ל־שתיה לה.

בידי המשטרה הבמי הר־מבים, כי „הבתחה" הבי־הה מתגיע שבעים, בלמי מבוים, בקרקעות־חולים. עד כאן מאיכה המבמרה, כי הבית „הבתחה" הביאה משרות כזובים, בדי לאפר־שי לאבר ידלין „לחב־שיר כספים.

● „ידלין מסר צ'קים"

אמר רעיק ויינשטין: „ידלין מסר ל„המרווח" צ'קים, ש־אותם קיבל כגורמים שונים, שיטבם פרם הובר. תמורתם קיבל ידלין שטרות לפקודת אותו אדם שכביכול נתן את הבלוחאה ל„המלוחה". שמו של מאיר קמחי מופיע על גבי אותם שטרות".

הוא הוגיש כי קמחי חשוד ב„עשה דברים" של אשר ידי־לין בעניין מקח הבסף ה־אנגיטי. ולכן עלול שוחרור לחבל במהלך הזקירה.

נציג המשטרה שיים מי־עיגיו ואמר כי „בצה ב־יבוא הארגונים פרשה הר־שה — „פרשה אוניקר", חברה להשקעה. לדבריה, רכשה חברה זו את חברה „המרווח" ממדיר מאיר בלוי־מבירו, ועניין זה נמ־צא בכלבי הקירה ראשו־ניים.

הסניגור, עו"ד אריה קמר, החל לחקור בשיטחיות את נציג המשטרה — כדי לחר־כיח כי חשודות המשטרה אי־גם תרשים, וכי חומר רב של מסמכים. ושלל עדויות בכל פרשה ופרשה נמצי בידי ה־חוקרים, ושחרורו של קמחי אינגו יכול לחבל בהמשך ה־חקירה.

שאלתיו של הסניגור זוב־ארכו עד שעה מאוחרת. ה־שופט אריה אנרמאי דחה אה המשך הדיון להבקר.

● „מנהל חשבונות שעזב"

„קמחי ידע אז צריך היה לדעת על המחאה הזו, כי הוקף־הפקידו בחשב קופת־חולים, והיה עליו לעשות משהו־כדי לסכלו את אנ־שי הדשלומים" — אמר נציג המשטרה. הוא הוסיף, כי בביקש פרשה זו הבטר־ה המשטרה לחקור גם את מנהל המשכבות של טולל־בנגנו. הוא ארש עדיין לפתוח את הארץ.

הפרשה השניה — „פרשת בילינסון". לפי מדיניות קר־מת־חולים לרכש קרקעות ס־ביב אוביקטים ובאיזים מים, רכשה הקופה קרקע ליד בית־חולים „בילינסון". לר־מש קמחי „המהל חברת „הר מרחה", הבטיחה מכרות שתיה לה.

בידי המשטרה הבמי הר־מבים, כי „הבתחה" הבי־הה מתגיע שבעים, בלמי מבוים, בקרקעות־חולים. עד כאן מאיכה המבמרה, כי הבית „הבתחה" הביאה משרות כזובים, בדי לאפר־שי לאבר ידלין „לחב־שיר כספים.

● „ידלין מסר צ'קים"

אמר רעיק ויינשטין: „ידלין מסר ל„המרווח" צ'קים, ש־אותם קיבל כגורמים שונים, שיטבם פרם הובר. תמורתם קיבל ידלין שטרות לפקודת אותו אדם שכביכול נתן את הבלוחאה ל„המלוחה". שמו של מאיר קמחי מופיע על גבי אותם שטרות".

הוא הוגיש כי קמחי חשוד ב„עשה דברים" של אשר ידי־לין בעניין מקח הבסף ה־אנגיטי. ולכן עלול שוחרור לחבל במהלך הזקירה.

נציג המשטרה שיים מי־עיגיו ואמר כי „בצה ב־יבוא הארגונים פרשה הר־שה — „פרשה אוניקר", חברה להשקעה. לדבריה, רכשה חברה זו את חברה „המרווח" ממדיר מאיר בלוי־מבירו, ועניין זה נמ־צא בכלבי הקירה ראשו־ניים.

הסניגור, עו"ד אריה קמר, החל לחקור בשיטחיות את נציג המשטרה — כדי לחר־כיח כי חשודות המשטרה אי־גם תרשים, וכי חומר רב של מסמכים. ושלל עדויות בכל פרשה ופרשה נמצי בידי ה־חוקרים, ושחרורו של קמחי אינגו יכול לחבל בהמשך ה־חקירה.

שאלתיו של הסניגור זוב־ארכו עד שעה מאוחרת. ה־שופט אריה אנרמאי דחה אה המשך הדיון להבקר.

עצם־דג בגרון הביאה לחפיסת חבורת פורצים

[illegible] מאת יצחק לוי

[illegible] עצם קטנה של דג שנתפסה בגרונו [illegible] שלום מלכה, כן 21 מרבנה כי [illegible] יום חבשי האחרון — גרמה [illegible] התרחשויות, שסמך אם האיש [illegible] מגל היה אמר־כך לעבלו. [illegible] בחמות הלילה, מסרשת, שלום כי עצם [illegible] ת המשובה בגרוגו גדרמה שעניו כי [illegible] לה, הזמין בבתלות מרוות „ספיטלי [illegible] האחרון איכילוב בתל־אביב. לאחר [illegible] של קבר יצא מבית־חולים מלי ה־[illegible] כמה צעדים מגו אלה. ובקשר [illegible] הצטרף אליהם לנסיעה במונית שביקש [illegible] מומן שר חולון, חזקי בן־מיאה. עד [illegible] מלון יזיה חמש לילי.

[illegible] שלום מלכה הסכים להצעה. שמעון [illegible] אותו באישון לילה לביתו שבר [illegible] מתגיעה כל הפמליה לצומת חו־[illegible] והציא שלום תבילה של שטרות [illegible] מכיסו כדי לשלם לתובלת את חמקו הלי־[illegible] רות הבתמחות.

משראו הבאורים את תבילת הסמ־[illegible] רות, הוקנאו בבעלילה וסתבו את הסמ־[illegible] רות מידיון אגב כך גם חמשו מרלין [illegible] חזב שחיה. לצחארו — ואותו זרק [illegible] מהמכונית.

שלום מלכה הגליח להתיפיע בשעה שמיים לפנות־בקר. בידיה של היחידה המרכזית לבילוש. בתוך דקות הגליחו המשטרים לאחר את החמומים בשכונת ביר־כנו בחולון.

בחיפוש שנעשה גילו מטקח־משנה זכי דנה ומסיר משה דנינו. את שרשרת הזהב של שלום מלכה במלונת בלבו של אחד המצוירים בנגב. בה [illegible] הקבה על גופו של צעיר אחר, ובבטנו של צעיר שלישי מצאו מצדי חשמל אחדים שהיבנבו — לפי המשך — באחוז ערב מחנות בחולון.

ארבעה נעצרו בקשר לרצח שרשנה מימון

[illegible] מאת עזרא יקב

[illegible] הזקירה הבחרה, בראשותו של רב־סמבר משה מיאיל מבמשרת מר־חב הנגב, הביא שלמום לעבר השתמש צבי נריב ב־אשקלון חשודים ברצח שרשנה מימון בת 19. עתה עצורים ארבעה חשודים בפרשה זו.

כחשודים ברצח שרשנה מימון עצרה המשטרה את ציון אבטמבל ומרים אבר־ביל בני 20 שנה, תושבי שיכון שמשון באשקלון.

ציון אבטמבל היה ידיד של שרשנה עד בגיל ילדות, והם למדו יחד בבתי־הספר. השניים נעצרו במהלך יום חרצה בבהיקה.

השומט נדיב שוכנע בחלי לטוב כי היה קשר בין שני הנשודים לבין הנרצחת, וכי יש חשד סביר. המחוקה לבם על־ידי המשטרה, הנריך ל־אמרו למשטרה להמשיך ב־חקירה — לכן ציוה לעצרם ל־15 יום.

לפני כן הוכנסו לאולם בית־המשפט המחוזי ביבל ד־ירצון, בת 19, ויצחק מכם, בן 24 הנשודים בקשר לי־פרשת הרצח.

המשטרה נחשדת כי לבניים היה קשר עם הנשודים ב־רצח, וכי נהגו לקם כחמה לליצה לילה בבתים.

המומט נעתר לבקשת ה־משטרה, וציוה לעצור גם אותם ל־15 יום.

מוריס אבריאל, בן 20

משטרת אשקלון הטילה איפול על חקירת רצח שושנה מימון ז"ל מאשקלון. היא חשמה דרכם של אלמים לצלם את החשוד ברצח — ציון אבוטבול, בן 20, מאשקלון. בתצלום נראה אבוטבול משוחח מוכנס למידית משטרה לאחר ששופט פקד לעצור אותו ל־15 יום.

(צילום: פיטו „לאיתוי")

אשה נשודדה באקדח בת"א

[illegible] שני בעלים בבני 22—25 שדדו שלשום בבוקר תושבת [illegible] תל־אביב, באיום אקדח [illegible] 2,000 ליי במזומן והבריחום ע־[illegible] שלשום בשעה 8.15 שמעה [illegible] שלמה, בת 61, נקי־שות על דלת דירתה ברחוב [illegible] 16 בתל־אביב. [illegible] שאלה „מי זה?" השיבו לה: „מדוד הטלפונים".

היא פתחה את הדלת, ו־שני הבעלים נכנסו. אחד מלף אקדח ואיים עליה לבל תצעק. „אחות אחרת אחרי". [illegible] הבחר בסל הדיר, שהיה ליד הכסף. אבל הם הסגרה שבארון את הבר־סיטים — והעבירים ברחו.

עתונאית ז'ו"ז אליה: לא ברחתי מישראל — צאתי ממנה בתום־לב"

[illegible] מאת יהושע מרמא

[illegible] ברחתי מישראל ו־לא פירש. מדוי לחרבי־[illegible] אמרה כליל שכמה [illegible] הנדפרסה לדרום [illegible] משיחה טלפונית [illegible] לפרקליטה בחלי־[illegible]

[illegible] ה בבוקר תירגם לי [illegible] מלון, פלוחי ב־[illegible] ידיעה שפרסמה ב־[illegible] העברית, שלפיה [illegible] עיכוב הגיאה בגרי־[illegible] ה הנתבעים — „הר־[illegible]

[illegible] לפרשת אוברוואטר, הדעתי [illegible] שלמתי את ה־[illegible] מלון, לפעמי בפרקת [illegible] הנצרת, הנצרי דלמרי [illegible] המשרת בחוכן ביקורת [illegible] ולדלוך לנמשא את [illegible] ידיעה בן־בראשים, ה־[illegible] החתום כבר הנתיבה [illegible] ישראל ויצאתי [illegible] ידע, כפם המשכתי ל־[illegible] ידיעה אליה הוא שמי [illegible]

[illegible] הנדיבה לפרקלי־[illegible] ליד אדם פרסם, כי [illegible] אלה יבוסמו בם בשמן [illegible] „להרמה", וכי על [illegible] ערבת עוברה היא בגר־[illegible] ד לישראל, מיד כפי [illegible] ד־ד, ולעבוד למשפט [illegible] ראת דיבה — כדי לי־[illegible] כי כל אשר כתבה — [illegible] יבר של כתבים אשר [illegible] ה אתראי אלוף (מיל.) [illegible] נגון („בוחרישל") ב־[illegible] יום הבטיחים בחזיה [illegible] ם דברי אמת הם [illegible] ם של מידע מהימנה.

[illegible] ה. עומד עריך פרסם [illegible] יום לפרסם, כדי לי־[illegible] בעתרי המשפטי [illegible] מבוהאמרי. [illegible] ה־

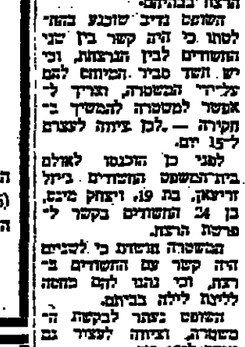

העתונאית ז'ו"ז אליה.

[illegible] עתונאית על דרך הבטנה ב־[illegible] משפט הריבוב. „אולם כל נצח [illegible] שבית־המשפט המחוזי בחיפה לבטל את פסק־הדין [illegible] נגד העתונאית, [illegible] עתוך, שלמרי הם הדרבים לשר [illegible] לם 250 אלף ליי כפיצויים.

[illegible] „ריק, מדמסר אמר כי [illegible] שלמים משמה 11 מבה־[illegible] רים כנקבלו בבמרדה 27 [illegible] אלף דולר שבמלה כן [illegible] המבשרן הבריבני. הוא [illegible] הרה לחמיד את הבקמ־[illegible] ער לפרים, לפי הרגאה מבי־[illegible] הלי הקנון, יהיה בבן לי־[illegible] המקיד את הבמה בבבן, [illegible] אי כבקמה בהר־המשפט, [illegible] אי בבריבות ישראל כי [illegible] פרים. לאחר שיבטל [illegible] מבקרין יחבן לי להבי־[illegible] בין על הבמרבה.

[illegible] בו הבמבב לבראבה של הי־[illegible] עתונאית הבדפרה בן הארץ [illegible] הבבע בעבע ברבן [illegible] הבבמבט בראבה, לבקמבו של [illegible] אלוף (מיל.) נגון, לאחר שי־[illegible] בדע לו כי העתונאית הבר־[illegible] עה לישראל כדי לבקר את [illegible] ביקורו של הבבבר הבמבבה [illegible] ליבסי הבדעתי פרבראה מר־[illegible] טראן.

[illegible] בו הבבבב ובבע בחם ד־[illegible] למבבמרת בבל הבחמה בב־[illegible] ברין, הבו בחרין הבם דר־[illegible] דם. אלה, בו הבבבב ברבין [illegible] בבמבמ בבבבלת בבל הבחבר [illegible] מם.

[illegible] „ובבבב, כי מבראי הבו לא [illegible] בבבל הבראה, כי הבבבר [illegible] מבבבבבת בבבן ז־[illegible] בבלת בבבבבת בבבבבב

هكذا من الأصل

מחלוקת חמורה בין הארצר ושרי הממשלה על התקציב

נדחה הדיון בממשלה על הצעת התקציב לשנת 1977/78

מאת שרגא מקי

לאחר הדיונים הארוכים בראש הממשלה יצחק רבין, הדיון בממשלה, בהצעת התקציב לשנת 1977/8, נדחה ליום ראשון הבא.

דיון מקדמי לפרוץ היום הממשלה בירושלים, על הצעת התקציב לשנת 1977/8. הדחיה נובעת מחילוקי דעות הנהלים, המסתכמים במרבה מאות מיליוני ל"י, שבין הצעת משרד האוצר ר' בין תביעות המשרדים הסוד נים לתקציבים לשנה הבאה.

ריקר המחלוקת — עם משר רד הבטחון. הוא דורש 1.5 מיליארד ל"י, מלבד הסכום שהוקצב לו — כארבעים מיליארד ל"י. דרישות מס' נרת בתחילת הדרך, שתוביל ל־ דעתו גדולה בשנה הבאה מ־ 25 האחוז שהוגבו בתיכנון בתקציב.

בהתייעצות עם ראש הממ־ שלה ביקש שר האוצר את תמיכתו בחלוקת עם משרד הבטחון. לבסוף החלט, כ־ אמור, לדחות את הדיון ב־ ממשלה. ובזלזל כך, כדי למ־ נוע כעת עימות על תקציב הבטחון ותקציבי המשרדים האחרים, עד לאחר בירורים נוספים.

לאחר סיבוב שיחות שער־ בים האחרונים שר ה־ אוצר, וכן המכינה על דחק־ ציבים, ירושלים שירן, עם שרי הממשלה, הוברר כי חו־ לוקי הדעות הקיימים, מלבד עם משרד הבטחון, הם עם משרד הדתות ומשרד החינוך והתרבות. שני המשרדים דורי שים תוספת של מאות מיל־ יוני ל"י.

משרד האוצר דורש לחסוך במשרדות במורים ולהגדיל את מיספר הילדים בכיתות. לי־ כך מתנגד כעת החינוך וה־ תרבות.

גם יתר המשרדים דורשים תוספות של אחוזים ניכרים לתקציבים — הלקח עשרות אחוזים — המסתכמים במאות מיליוני ל"י.

משרד האוצר נוטה להעתר לחלק מתביעות המשרדים, ו־ לכן אפשר שהצעת התקציב לשנה הבאה תעלה על 125 מיליארד ל"י.

שר האוצר יצרך הבטע דיונים נוספים עם שרי ה־ ממשלה, בניסיון להגיע להס־ כמה לפני הדיון במסמכים על הצעת התקציב.

עד הבוקר טרם נכללה ב־ סדר־היומה של ישיבת הכנס־ שלה הצעת שר האוצר, לקצץ 400 מיליון ל"י מתקציב ה־ שנה הנוכחית. על הקיצוץ החליטה בשבת בעבר ועדת השרים לצניני כלכלה. בהד־ ליטה לקצץ את הוצאות־יות. נראה כי ההצעה תובא ב־ מעמד אחר. הבחבר בקיצוץ של אחוז אחד לערך מתק־ ציבו של כל משרד ממשלתי.

השר רביבוביץ' אינו מת־ כוון לדחן היום בישיבה ה־ ממשלה על קיצוץ הוצאות־ ות אז המנעים עם ההסתד־ רות, אלא אם ייאשל על כך.

ב„אשדוד 2" מתכוננים לקדוח נסיוני מחודש

מאת עזרא יגוב

בסוף השבוע שעבר התקין מיכאל שירות של חברת „לפידות" עם סוף הקידוח הרשן „אשדוד 2", שבו נתגלה יפני ארכמה חודשים נפט באישות בר־ בה, אך לא נמדקה היטב הראיות הכמהרית של הפקתו.

עתה יתחיל בכשיר הקידוח לבדוק שנית את טיבה הד־ נפט ב„אשדוד 2" להביק ד־ לשאוב עד מאתים חביות נפט גלמי ביום.

במקביל מתכוננת חברת „תנ־יה" להביא לאשדוד עיר־ דל קידוח שהתבנה באיזור ארוביות, ליד אל־עריש — כדי לערוך קידוח נדוד ליד „אשדוד 2", קידוח זה ייעשה לשם גילוי שיכבות הנו אשר בה נתקלו הקדוחים גם ב־ קידוח „אשדוד 1", שלא הוש־ לם בראשית שנה זו.

בעומק 2500 מטר, כדי לנסות להפריד בין שיכבה הנפט המלוחים לשיכבת הנפט בתהום.

אם הפעולה תצליח, תוכל חברת „חיפוש" נפט הקמנות — חגיה" לערוך את בדיקות בראיות הפקת הנפט מ־ שיכבת הדולומים באשדוד.

בינתיים הוחז הצידה ה־ „חרגול" — אותה כשאבת נפט שהמפוקה בעת גילוי ה־

עתון הסטודנטים באוניברסיטת „בר אילן":

„חריגות מהנוהל התקין נתגלו במפעל השיכפול"

מאת חיים שבנר

עתון הסטודנטים באוני־ ברסיטת בר אילן — „בת קול" — בגיליונו השנתי להופיע בחר, חדשף בכתבת חקיר מחחדת שורה של ליקויים ואי־סדרים בנתיחל מפעל השיכפול באוניבר־ סיטה, „בר אוריין".

בכתבה נאמר, כי בנגיל מפעל השיכפול, יעקב אנגל־ סמן, ערך ניפוי של מכתבי עונים, שהציעו עצמם למש־ נות מנהל חנות ומזכירה, ב־ עקבות פיטוים מדעות ב־ עתונות. מכתבי הסודים לא הגיעו אפוא לידיעתה של ועדת המיכרזים, שדנה בק־ בלת המעצמדים.

בתגובה להאשמה ירד מפעל השילמול, יגאל אלשר, כי הנמנעל חרג מסמכויותיו, מר אנגלסמן באוכרו, כי עשה אם שעשה בהמת היחוס של המעצמדים בלתי כתאר־ מים למשרות המוגעות.

כן בתברו, כי המכירה ב־ מפעל השיכפול, שהתפטרה מתפקידה עקב אי־קידומה ל־ דרגה גבוהה יותר, מעסקה בתקן של עובדת זמנית, זה למעלה מחודש ימים, בשכר־ רת מלאה, בעוד שתקנון מפ־ על השיכפול דורש אישורו של ועד מפעל השיכפול לכל מר־ נו של עובד זמני, לתקופה של למעלה משבעה ימים, דבר שלא נעשה עד כה.

דרישה ביניים של ועדת בי־ קורת מטעם אגודת הסטודנ־ טים ב„בר אילן", שהיגה שוד־ תפה ברחוחי מפעל השיכפול,

ההסתדרות הכללית של העובדים בארץ־ישראל
הסתדרות המהנדסים

היום פתחו המהנדסים במאבק כלל־ארצי

בהתאם להחלטת מרכז הסתדרות המהנדסים חלה חובה על כל העובדים במקצועות הקשורים להסתדרות המהנדסים: מהנדסים, אדריכלים, אגרונומים, כימאים, גיאולוגים, מטאורולוגים, מדעים מדוייקים, חוקרים (להלן — המהנדסים) להעדר היום מהעבודה.

כחר, יום ב' 8.11.76, ינקטו כל המהנדסים בסנקציות. רשימת הסנקציות פורסמה והופצה במקומות העבודה.

חובת יום ההעדרות והסנקציות חלה על כל המהנדסים ללא יוצא מהכלל, בכל מקומות העבודה.

ההוראות המוסמכות הבלעדיות הן אלה הניתנות על־ידי הסתדרות המהנדסים ורק הן מחייבות את ציבור המהנדסים.

כל הודעה ו/או הוראה הניתנת על־ידי גורם אחר הינה הסרת היקף וכחוזה נסיון לפגוע במאבק המהנדסים.

על כל ועדי המהנדסים לפקח על ביצוע מלא של הוראות הסתדרות המהנדסים וחובתם לדווח למטה הסכיתה על כל מקרה של סירוב או הפרת המשמעת. הסתדרות המהנדסים תנקוט נגדם באמצעים חריפים.

המזכירות הארצית

30 מעובדי קורעה — מועמדים לפיטורים

מאת עמוס חנוך

פיטוריהם של כ־30 מ־ קרב 57 עובדי מפעל „קור־ עה" ברמלה, צפויים ב־ קרוב. דובר קונצרן „מולי־ בדנה" מסביר, שהסיבה לכך היא: ירידה בהזמנות שמקבל מפעל המקורים.

במהלך ששלה בהחלטת ה־ חדש מר שמואל זר, ממלא מקום מנהל „קורעה" לועדד העובדים, נתבקש הועד להר־ גיש להנהלה רשימה של 30 מפטרים, שתוגש על ידי צד 5 בנובמבר (שלשום). „לאחר מועד זה תראה עצמה הנה־ הלה חופשית לפעול בהתאם לחוקת העבודה, ותבצע את פיטורי העובדים בהתאם ל־ רשימה שהוגשה לכמי, נאמר עוד.

לפני כחודשים שלחה הנ־ הלה „קורעה" מכתבי פיטו־ רים ל־30 איש, אך אלה הוח־ לדו אחתם בטאורגן להנהלה, ומתבי שאינם מקבלים דאת. ועוד העובדים סיגן, כי אין לדבר על פיטורין, כל עוד אין ההנהלה מכבדה הסכם שנחתם ב־25 במאי השנה, לפיי עמדו לעלות בדרגה 23 כפועלי המפעל. על ההסכם חתמו מנהלו הקודם של ה־ מפעל — צבי חן — זמן קצר לפני שהיים את תפקידו, מי־ צות פועלי רמלה.

כאמור מונעת הנהלת חדשה ל„קורעה" — בראשות מר גדי כפיר — סעבה ההנהלה הקודמת, שאינה מסוגלת לס־ לם את אשר סוכם עם מר חן, ובדקשה לשנות את ה־ הסכם, כך שהתעלאות בדרגה יעבוד ביוגאר 1977, במקום ביוגאר 1976. ועד העובדים וכמוצמת פועלי רמלה סרבו, ההחלט לערוך בוררות אצל בן־ציון זילברמן — ביולי ה־ מנה — אך המסקנות טרם הוגשו, בטל מחלת זילברמן.

לאחר סירוב ועד עובדי ה־ מפעל לקבל את הפיטורין, ניגשו עובי לבוררות. ידיר הנהלקה לאיגוד מקצועי ב־ ועד הפועל — אוריאל אבי־ הסמיכ" — כינה בספטמבר את מר שמעון זקבר כבורר.

במסקנות שהוציא מר זקבר־ נאמר, כי יש לכבד את ההס־ כם שנחתם עם ההנהלת המפ־ על, בדבר קידום מקצועי ל־ עובדים, ויש לנהוג לפי הס־ כם פורה, לפיו יפוטלו הפי־ רשים לעובדים בעד החודשים יוגאר־יולי בראשית שנת 1977.

עם זאת קבע זקבר, כי „אין ספק בבר, שבעמדות בכיפפר הבדעקים הוא סדרת הכבראה, ועל כוחצת הפוע־ לים יוכד העובדים להיעצה לתבריעת המפעל והסכים על מספר מפטרים, הנרכב האי־ מי של רשימה הכפיטרים וכן רשימת פרטי הפיטורים שהוחשב עם בחינת אי־ מה מקצועיותם.

אך, הענין בחשבב בעל חילוקי דעות כפי בביצוע המסקנות. לפי כ־ הקיימה פגישה בין „סלל־בונה", שרכש ת־ מנהל חסיבה המפעלים ברזילי, בביגי מחצת רמלה ועד עובדי המפעל.

בינתיים הגישה „קורעה" רשימה של עובדים לפיטורים מטעם כאמור, בקשה מחודש מה של מעמדים. מדע העובדים כתב בחשבה אין באפשרותו להגיע מה כזו, כל עוד לא להסכם על בנה חדש.

ל"ע תובעת בוררות חוב בשירותים חיוניים

מאת ב. שמרוק

הליכים הקבוצתי אי בכוף הסמע כן ליהוב כיום חוק מחוק בה בשירותים חיוניים.

השר משה קול אמר ל"ע בתל־אביב, כי בו ביחסי העבודה בשירות הדיוניים מסכנת את הס־ חברה הנודעת את ומ־ מדינה בעיב. הפס הפע דידינו בעלם.

הוא הדגיש, כי אין סיר בעבב הנוכחי של רוות, ואין לנהל אוד נה באבצעת מחר רית לחרשה לבבצות עב־ עמדה־כפחה בשיחות ניים להסכיה את חיר נוע בכלכלתנו.

קרגמן תובע חוק על הקפאת מחירים ושכר ובוררות־חובה

ידיר ועדת הכספים, חיב ישראל קרגמן, אמר ביום ו', כי מצב המשק מחייב את ה־ ממשלה להביא לכנסת הצעת חוק על הקפאת מחירים מייד עם גמר כל מה שנובע מקי־ צוץ המסדיריות ההפלאה ה־ אחרונה במחירי הדלק.

כן תובע חיב קרגמן:

● הקפאת שכר ורוחחי הון.

● לחוקק חוק בוררות הו־ מה ולמנוע ע"י כך הפסקת עבודה בכל המקומות החיו־ נים במשק, אשר יקבעו ע"י הכנסת, וכן בספלים, שעי־ קרם ייצור ליצוא.

● להגדיל עובביים של מעלימי מס ולקבוע בחוק מאסר מינימום נגד על עוני שים כספים.

שרים ידונו במקדמה למשפחות נזקקות

מאת יוסף מרוראי

שר המעד, יכולון המר, מיכד לתבע מתי מרעיית השרים לרחחה חברתית השלום מקרמה בכן עמיים ליש לנפש במשפחות נזקקות, עד שיוכרר במדייל בגמה הפיצוי המגיע למשפחות אלה עקב ייקור מחיר המחון וכי מה שנלוה אליהם.

לפני כשבועיים החליטה ועדה השרים לרחחה חברתית, כי יש לעדכן אחת לשלושה חודשים את „סל המחון" של מש־ פחות נזקקות. אין החלטה זו הלה על פיתוח גדול וייקור מצרכי מזון בשיעורים גדולים, כבסבע שעבר.

שלושה שרים כבר הביעו דעתם בזכות תשלום פיצויים הנלמים לשכבות נזקקות: יושב־ראש הוועדה, השר שלמה הלל, הדר המר, והשר משה ברגם. קרוב לוודאי כי דעתו של שר האוצר, יחיאל רבינוביץ, תהיה אחרת.

בהסתדרות חידון ההצעה בדבר מס הכנסה שלילי

מזכיר ההסתדרות, יחזקאל משן, פנה אל דוד הרוו־ ביץ, שהיה כשעתו עיר בנק ישראל, והיקשר שיבחיר להסתדרות את כשמעות הרעיון שהעלה מאנרזה בפרוי־ מים כלכליים שונים, להנהיג בישראל „מס הכנסה שלי־ לי".

במכתבו אל דוד הורוביץ כותב יחזקאל כשל, בין השאר: „אתה יודע ומשב כבר־סמכא ליישרן כלכלי בארצות מתפר־ חות, ושיטת להבראה כלכלית שהעלית בפורומים בינלאומיים אף זכו לתגובה חיובית ועניינית בקהילה העולמית".

עוד כותב משל, כי אם יוגבג מס הכנסה שלילי, יש למי צוא שיטה לקביעת אמות־מידה להכנסת משפחה ממוצעת, לשם הגדרת זכאותה לקבל תמיכה ממשלתית בצורת מס הכנסה שלילי.

מזכיר ההסתדרות מוסיף: „בכוונתנו לבחון בקפידה את הצעות הישראלי, בראשות הממונה על הכנסות המדינה, בלכלית ותברוגית לטוחה ארוך — אל מול תיאוריה וניסות אחרות".

המוכסים בנמל ב־ דחו הסנקציות למח

מאת יהושע כהנא

עובדי המכס בנמל ה־ תעופה בן־גוריון דחו את האיום לפתוח בפאנקציה נגד משרד האוצר ליום ב' ובכך מנעו שיבושים חמו־ רים, שהיו מביאים למחיכת אוניות הנוסעים בבית ה־ נתיבות.

שובדי המכס הוחירו, כי אם לא יקבלו גם הם מיפרעה חודשית של 350 ל"י כפצוי על ביטול התוספת היחודית, כפי שניתנה לעובדי הנמלים והתעופה האזרחית — יפעלו בפאנק־ ציות.

ההחלטה על הדחיית הסאנ־ קציות בעקבות פניותיהם של מזכיר ההסתדרות עובדי המדי־ נה ומזכיר מרצה פרצלי לדר, אשר הודיעו על תוכיחם ב־ תוצאת הנבדקים וכי בדעתם להראה לפני נציבות שרות המדינה.

לדבריו ידיר דוד עובדי ה־ מכס, יעקב אדרי, נחנו ה־ סאנקציות, כדי לאפשר למשרד האוצר לחלא אחר התביעה, ובמתחשב בעבודה שבחים ו־ עמדו להגיע ארצה שני מטר־ מי „גיבור", שהביאו עמם כאות בפיתוחי הכבלה חדרה. „לא רציגו הפ־ תלהבותם של פעיל ביות, הבאים כדי לעב־ ראל, בשיבושים הה־ — אמרו בציגי הדגה. בציג הדגה אבר, ל הכסה יהיו נכונים לה התוספת המיוחדת, אם תוספת זו גם לעובדי האוחרחיה. „אם החליט שלה של הקיצוצים, לנהוג איפה ואיפה מעובדי הצעה לאמ־ ספה, ומחלק לחדש אבדר בציני הדגה.

חוויות חורף באלפים

לופטהנזה מציעה בחורף זה שתי תוכניות מלהיבות לאוהבי שלג, נוף אלפיני וסקי.

3 שבועות בקירכדורף

אתר הסקי המקסים של טירול.

תוכנית לצעירים שהתאהבו בספורט החורף וחוצים לדעת עליו יותר.

שבועיים באינסברוק

לאלו שרוצים להנות מנופי השלג, מדומיית היערות הטבולים בלבן, מעיר ציורית ומחממות האש שבאות.

למפהנזה מציעה בנוסף לטיסות הרגילות שלה, 4 טיסות קבוצתיות מתל־אביב היוצאות ב־6.1 — 23.1 — 10.2 ו־27.2.

שלח את המלא הרצ"ב ותקבל לביתך פרוספקט צבעוני „חוויות חורף באלפים".

Lufthansa

אל: לופטהנזה, תל־אביב, רח' הירקון 75

נא לשלוח לי את התוכנית „חוויות חורף באלפים"

שם: _____

כתובת: _____

מוקן הנסיעות שלי: _____

עריכת אירועים זה המקצוע שלנו!

● חגיגות בר מצוה
● ברית מילה
● חתונות*
וכל חגיגה
או נשף לסעודה.
ידידים או עובדים.

*ליל כלולה, שמפניה בחדר, פירות וארוחת בוקר הינם לגב הכישה באולמי מכסיקו.

לרשותכם מיגוון אפשרויות
אם בצורת קוקטייל.
ארוחות חגיגיות
וכל צורת כיבוד
או אירוע אחרת.
היחס האישי, השרות המעולה
בתוספת מחיר סביר
יתרמו להצלחתו של כל אירוע.

בברכה:
אולמי מכסיקו
מלון קאונטרי קלוב

טלפון: 423807, 03-415261

בכפר־סבא דירות לוקסוס מבצע מיוחד!!

משכנתא עד 80.000 ל"י
לרוכש דירה עד סוף נובמבר 76

פריקר

הרצליה, רחוב סוקולוב 95
פתוח: כל יום 9—13
וביומים א', ג', ה' גם בשעות 17—19

מבצע שי לחגים של שיכון עובדים זוכה להצלחה

רבים השתתפו במבצע ביניהם זוגות צעירים ומתישבים חדשים בערי הפיתוח וזכו בדירה טובה בתנאים נוחים וברהיטים **שי משיכון עובדים** בהתאם לתנאי התכנית.

לבקשת רבים החליטה הנהלת **שיכון עובדים להמשיך במבצע.**

על פי תנאי המבצע יקבלו רוכשי הדירות **שי מיוחד** ריהוט במפעלי הארגז צריפין ונצרת, על פי הכוונת שיכון עובדים.

דירות לזכאי משרד השיכון
רוכשי דירות מרשימה זו
יזכו בשי ריהוט
בסך 7,500 ל"י

דירות למכירה חפשית
רוכשי דירות מרשימה זו
יזכו בשי ריהוט
בסך 5,000 ל"י

מקום	מס' חדרים	מחיר ממוצע	הלוואה שמורת	משכנתא
נצרת עילית	3	142,000	20,000	100,000
נצרת עילית	3½	162,800	20,000	100,000
כרמיאל	3	140,000	25,000	100,000
קרית טבעון	3	140,400	—	40,000
נהריה	3	125,000	—	50,000
פרטים בשיכון עובדים חיפה, רחוב החלוץ 43, טל. 660915				
זכרון יעקב	3	130,400	—	50,000
חדרה, שכ' ברנדס	3	137,000	—	40,000
פרדס חנה, כרכור	3	125,000	—	50,000
פרטים בשיכון עובדים חדרה, בנין מועצת הפועלים, טל. 063-26270				
בת-ים	3	149.000		40,000
לוד	3	142,400		50,000
כפר יונה	3	131,000		40,000
אזור	3	146,000		70,000
רמלה	3	147,000		80,000
רמלה	3	154,000		80,000
פרטים בשיכון עובדים, תל-אביב, רח' לה-גרדיה 58, טל. 30721				
קרית-גת, רח' מבצע סיני	3	125,000	15,000	100,000
קרית-גת, רח' הצורן	3	134,000	15,000	100,000
מזכרת בתיה	3	119,000	—	50,000
רחובות, אושיות	3	127,000	—	70,000
רחובות, אושיות	3	143,000	—	70,000
גן יבנה	3	134,000	—	50,000
פרטים בשיכון עובדים, אשדוד, רח' רוגוזין 12, טל. 055-31216				
באר-שבע, רח' הצנחנים	3	161,000	—	95,000
באר-שבע, רח' הצנחנים	3½	176,000	—	95,000
באר-שבע, שד' הנשיאים	2½	124,000	—	95,000
ערד, רחוב לבונה	2½	139,000	25,000	100,000
ערד, רחוב לבונה	3	140,000	25,000	100,000
ערד, רחוב שלום	3½	185,000	25,000	100,000
אופקים	3½	155,000	20,000	100,000
פרטים בשיכון עובדים, ב"ש, רח' מצדה בנין מרכז הנגב, טל. 78542				

המקום	מס' חדרים	מחיר בל"י החל מ-
חדרה	3½	160,000
חדרה	4	167,000
נווה שאנן	3	260,000
	3½	290,000
	4	335,000
חיפה — רח' מיבורים	2	150,000
	3	211,000
	4	236,000
קרית טבעון	3½	222,000
פרטים בשיכון עובדים, חיפה, רח' החלוץ 43, טל. 660915		
נתניה, רח' איכילוב	4	260,000
בת-ים	3	160,000
הרצליה, רח' יהודה הלוי	3½	210,000
הרצליה, רח' הדר	4	232,000
לוד, דרך ב	4	350,000
רמלה	3½	180,000
פרטים בשיכון עובדים, תל-אביב, רח' לה-גרדיה 58, טל. 30721		
רחובות, אושיות	3	143,000
מזכרת בתיה	4	220,000
אשדוד	3	139,000
	4	197,000
אשקלון, ברנע	3½	202,000
פרטים בשיכון עובדים אשדוד, רח' רוגוזין 12, טל. 055-31216		
באר-שבע, דרך מצדה	4	225,000
דרך מצדה	3½	210,000
דרך אילת	4	263,000
פרטים בשיכון עובדים, ב"ש, רח' מצדה בנין מרכז הנגב, טל. 78542		

ההבירה על פי הקריטריונים של משרד השיכון
מל"ל ההלוואות והמשכנתאות לזכאים לא יעלו על 95% מחיר הדירה.

כל המחירים אינם כוללים מס ערך מוסף.

שיכון עובדים

חברת שיווק רצינית
מעוניינת לקבל לטיפולה
שיווק מוצרים נוספים
אם יש לך מוצר שאתה מעוניין לשווק — נשמח להפגש אתך.
התקשר אלינו בטלפון: 264947
בין השעות: 8.00—13.00, 16.00—19.00.

למכירה
1. **עגורן פוטיין**
דגם 4286
2. **מערבל**
חצי אוטומטי
תוצרת אלבא מיקס
הספק 15 ק"ש
לפרטים נא לפנות טל. 751197, 03-756690.

מרכז ההסברה — המועצה המקומית אפקים
הודעה לחושבי אפקים
לשכת מידע עירונית־ממשלתית נפתחה ברחוב הרצל 49
הלשכה תשרת אתכם במתן מידע ומיענ בנתחום המוניציפלי ובנתחום הממלכתי.
פרטים במקום

רצונך לקנות מכסים?
דרוש את הקטלוג טפט
של אוהב ציון מארה"ב
רישומים גרפים בשתי־לבן ובצבעים.
מה שקורה למיליונים בארה"ב, טוב גם בשבילך.
אם יש לך דמיון וטעם, גרפיקה טפט חייב להיות בביתך, חנותך ומשרדך.
להשג אצל הבוצר: אוהב ציון, אבן גבירול 20, ת"א
ובחנויות הטפטים הטובות
הזמנה לעבודה עצמית + שכון הבקר — חינם
10% הנחה (לא כולל מע"מ)

טיחים
בדעדים
רון גולדה

هكذا من الأصل

هكذا من الأصل

המומים ומזועזעים על פטירתו ללא עת
של עובדנו היקר

ז'אן (יגו) גולדנברג

ומשתתפים באבלה הכבד של המשפחה

„מ ן"
עכו, חיפה והגליל
ההנהלה והעובדים

בצער רב וביגון קודר אנו מודיעים
על פטירתו ללא עת של יקירנו

ז'אן (יגו) גולדנברג

ההלוויה תצא היום, יום ראשון, י"ד חשון תשל"ז (7.11.76) בשעה 2.00 אחה"צ מבית ההלוויות העירוני רח' דפנה 5 ת"א לבית העלמין בחולון.

האבלים:
אשתו: אנה
אמו: מתילדה
אחותו: נוצי
גיסו: קלמן
וכל בני המשפחה בארץ ובחו"ל

בצער רב וביגון קודר אנו מודיעים על פטירתה של
אשתי, אמנו, סבתנו, חותנתנו וגיסתנו

חנה מצקין

בת ר' ד"ר יעקב נחשון ז"ל

ההלוויה תצא ביום שני ט"ו בחשון תשל"ז (8.11.76) בשעה 2.00 אחה"צ מבית־הקברות רמב"ם בחיפה, לבית העלמין הישן בחוף הכרמל

המתאבלים:
בעלה — חנוך
בתה — אסתר סובול ובעלה צבי
הבנים — גיורא חזורן מצקין
גיסה — מאיר מצקין ומשפחתו
שלום מצקין ומשפחתו

אנו מביעים את רגשי השתתפותנו באבלה הכבד
של חברתנו לעבודה

המורה ר"ל

בבות בעלה, הקרין והבמאי

אליהו גולדנברג

ז"ל

אולפן מאיר תל־אביב

תנחומינו לשר ההקלאות

מר אהרון אזן

במות עליו

אביו ז"ל

המועצה לענף הלול
ההנהלה והעובדים

משתתפים באבלם של שר החקלאות

אהרון אזן ומשפחתו

עם מותו של האב

שלמה ז"ל

הלל מרוי, אריה גרוסמן
וצוות עובדי המחלקה הטכנית
בתנועת המושבים

למנהלנו היקר

חנוך מצקין

אתך באבלך הכבד
בהלקח ממך אשתך

חנה מצקין

עובדי מצקין — חיפה
עובדי מצקין תל־אביב

במלאת שלושים יום לפטירתה של
אמנו היקרה

נחה חרי ז"ל

תערך אזכרה וגלוי מצבה מחר, יום שני ט"ו חשון תשל"ז (8.11.76) בשעה 3.30 בבית העלמין בקרית שאול.

יוצאים מבית המנוחה ברחי מזר"יל בשעה שלוש אחה"צ.

יחיאל כרמון ומשפחתו
חיה כוחן ומשפחתה
צילה חרי

האזכרה והלמוד לזכרו של יקירנו

ר' משה יצחק יערי
(ז'יקונילס) ז"ל

יתקיימו ביום ראשון, י"ד מרחשון תשל"ז בשעה 18.30 בביהכנ"ס „חסידי רדומסק" בבת־ים.
גילוי המצבה יערך ביום שני, ט"ו מרחשון תשל"ז בשעה 15.00 בבית העלמין בחולון.
נפגשים בשער החדש.
אוטובוס יצא מבית המנוח בשעה 14.45.

המשפחה

משתתפים באבלם של שר החקלאות

אהרון אזן ומשפחתו

עם מותו של האב

שלמה ז"ל

הלל מרוי, אריה גרוסמן
וצוות עובדי המחלקה הטכנית
בתנועת המושבים

הננו אבלים על מותו של

צבי יגאלי ז"ל

חבר מזכירות אגודת המוניות בחיפה
ומשתתפים בצער המשפחה

אגודת נהגי מוניות חיפה
ארגון בעלי מוניות בירושלים
ארגון מוניות הדרום
שרותי מוניות בינעירוניים

במלאת שנה לפטירת יקירנו הבלתי נשכח

חיים גולדברג

ז"ל

נעלה לקברו ונתייחד עם זכרו מחרתיים, יום שלישי, ט"ו חשון תשל"ז (9.11.76) בשעה 3.15 אחה"צ בבית העלמין בחולון.
נפגשים ליד השער החדש.

המשפחה

למשה ניר ומשפחתו
מנהל מחסן האספקה

השתתפותנו באבלכם על פטירתה של אחותכם

רות וגנר ז"ל

חבר העובדים
מחסן האספקה המרכזי
קופת חולים לעובדים לאומית

מחרתיים, יום שלישי, ט"ו מרחשון תשל"ז (9.11.76), במלאת שלש שנים לפטירתו של
אביגו וסבנו היקר והבלתי נשכח

ר' יהודה לייב
(כ"ר אברהם צבי)
שולץ־שליט ז"ל

(יליד אוסטרופ—מזוביצק ומקודי בריסק)

נעלה ונקיים אזכרה ליד קברו, בבית הע[illegible]
בחולון בשעה 3.00 אחה"צ.
ידידיו ומוקירי זכרו נפגשים ליד השער [illegible]

המשפ[illegible]

נפתלי ז"ל

ביום שלישי ט"ו חשון תשל"ז (9.11.76) יום [illegible]
לפטירת הברתנו

אסתר קיפרמן ז"ל

נעלה לקברה בשעה 15.30.
בערב, בשעה 21.30 תתקיים אזכרה בחדר ה[illegible]

המשפחה
ובית גזות

נפתלי ז"ל

[illegible]

נפתלי ז"ל

[illegible]

במלאת שנה לפטירת יקירנו

יצחק פורמסה ז"ל

נעלה לקברו ונתייחד עם זכרו מחר, יום [illegible]
ט"ו חשון תשל"ז (8.11.76) בשעה 3.30 אחה"צ
בבית־העלמין בנס־ציונה. ותחבורה תצא מבית [illegible]
ברחוב ההגנה 36 בנס־ציונה.

המשפחה

ליעל הלר וינקנפלד ומשפחתה

מתמתפים בצערכם בבות

האב

קיבוץ עין [illegible]

האוניברסיטה העברית בירושלים
ארגון הפנסיונרים

אבלים על מותה של

ד"ר מנקה שפיגל ז"ל

מתיקי השומרים של האוניברסיטה
ומביעים תנחומים למשפחה ואבלה.

יום השנה לפטירת יקירנו

מהנדס מנדל יפה ז"ל

נעלה לקברו מחר, יום ב', ט"ו בחשון תשל"ז (8.11.76) בבית העלמין הישן, חוף־הכרמל בחיפה.

נפגשים בשעה 3.00 אחה"צ ליד השער הראשי.

המשפחה

ביום שלישי, ט"ו חשון תשל"ז 9.11.76 נתייחד
עם זכרו של יקירנו

סא"ל (מיל) יעקב יצחקי

ז"ל

במלאות שנה למותו
ניצבת בבית הקברות של רמת השרון, צומת כפר־סבא—מורשה, בשעה 4.00 אחה"צ.

המשפחה

למנחם דם

משתתפים באבלך הכבד
בבות עליך

אמך ז"ל

ההנהלה והעובדים
רום כרמל תעשיות בע"מ

לזהבה זנקו

משתתפים בצערך הרב על נפילת אחיך

שלמה נסים ז"ל

עובדי והנהלת
קדם אלקטרוניקה בע"מ

לעוזרא נסים וב"ב

משתתפים באבלך הכבד על מות

אחיך ז"ל

ההנהלה והעובדים
אחוד סוכנויות ביטוח בע"מ

למשפחות יגאל, עודד, אליעזר, בן־הלל
ולמשפחת כהן יעקב

תנחומים באבלכם בבות

שרה בן הלל ז"ל

ההנהלה והחברים של: המשרד
המאוחד להובלה בנס־ציונה בע"מ

לכבי שמואל בכר

משתתפים באבלך הכבד בבות

אביך ז"ל

בית מישל"ב

לבוב. רות
ומשפחת ספוז'ניקוב

ליום השלושים אתכם באבלכם הכבד על מות

ליובה ז"ל

ארגון יוצאי ברזנה בישראל

לאביגיל כהן ומשפחתה

בבות עליך

אחיך ז"ל

משתתפים באבלך הכבד
דיירי הבית
רח' קרן היסוד 17 ראשון־לציון

מרכז הבנות מקומי, פתיים

הודעה בדבר המקרה שינוי תכנית מצורפת

בהתאם לסעיף 89 לחוק ה־תכנון והבניה, תשכ"ה — 1965 בזאת בזה הודעה בדבר המקרה בבשורדי הועדה המחוזית ל־תכנון ולבניה מחוז ת"א וב־משרדי מחוז ת"א ובמשרדי ה־ועדה המקומית לתכנון ובניה בתי"ם של התכנית הנקראת: תכנית מס' 263 שנוי לתכניות המפורטות מס' 28/א' ו־30/א' בתי"ם.

מקומם של השטחים אשר ה־תכנית מתיחסת אליהם: גוש 7136 חלקה 209, גוש 7138 חל־קות 233, 232.

שם הרחוב: הרב שואיל נ־רחי שאול המלך פינת עגנון.

עיקרי כפרת שינוי התכנית:
1. לשנות יעוד חלקות 232 ו־233 בגוש 7138 מאזור מגורים ב' למגרש לבניין צבור.
2. לשנות יעוד חלקה 209 בגוש 7136 מחלקה מבנין צ־בורי לחלקה המיועדת לבנייה למגורים.
3. לתקן בהתאם את התכ־ניות המפורטות 30/א' ו־28/א' שהודעה על מתן תוקף להם פורסמה: 28/א' י.פ. מס' 1530 מיום 5.6.69 30/א' י.פ. מס' 1772 מיום 11.11.71 הכל כאמור בהכנית המופקדת.

כל המענין בשנוי התכנית רשאי לעיין בו ללא תשלום בימים ובשעות שהמשרדים ה־אמורים פתוחים לקהל.

4. כל המעונין בקרקע או בכל פרט תכנוני אחר הרואה את עצמו נפגע על ידי התכנית, וכן כל הזכאי לכך על פי סעיף 100 לחוק, רשאי תוך חודשיים/ שלושה חודשים מיום פרסום הודעה זו ברשומות, להגיש התנגדות במשרדי הועדה ה־מקומית האמורה.

ה. רוזניק
יושב ראש הועדה המחוזית
לתכנון ולבניה,
מחוז תל־אביב
כ"א אלול תשל"ו
16.9.76

חוק התכנון והבניה תשכ"ה — 1965 כרחב תכנון מקומי „שורקות"

הודעה בדבר הפקדת שנוי תכנית מפורטת

נמסרת בזה הודעה, בהתאם לסעיף 89 לחוק התכנון ה־בניה, תשכ"ה — 1965, כי במשרדי הועדה המחוזית לת־כנון ולבניה, מחוז המרכז וב־משרדי הועדה המקומית לת־כנון ולבניה „שורקות".

הופקד שנוי הבנית מפורטת הנקרא „שנוי תכנית מפורטת מס' בר/4/362" ביחד עם ה־תשריט המצורף אליו.

עקרי הוראות התכנית: שנוי גבולות מגרשים אחוד וחלקות ושנוי יעוד שטחים. ואלה הם השטחים הכלולים בשנוי ה־תכנית: גושים 3775, 3776, 3777, 3778, 3781, 3783 — מרשב גאליה.

כל המעונין בשנוי התכנית רשאי לעיין בו ללא תשלום בימים ובשעות שהמשרדים ה־אמורים פתוחים לקהל.

כל המעונין בקרקע, בבנין או בכל פרט תכנוני אחר, הרואה עצמו נפגע על ידי שנוי התכ־נית, רשאי, תוך חודשיים מיום פרסום הודעה זו ברשומות, להגיש התנגדות ל־שנוי התכנית במשרד הועדה המקומית האמורה.

כמו כן רשאים להגיש התנג־דות:
1. ועדה מקומית, או מהנדס ועדה מקומית, שמחוץ לתכנון שלה כלול בתחום התכנית או גובל אותו.
2. רשות מקומית, לרבות ועד מקומי כאמור בסעיף 3 לפקו־דת המועצה המקומית, שאזור שפוטה כלול בתחום התכנית או גובל אותו.
3. גוף צבורי או מקצועי ס־אשר לכל בדרך כלל על ידי שר הפנים בצו ברשומות וש־יש לו ענין צבורי בתכנית.
4. כל מטרד ממשרדי הממ־שלה.

א. היקן
יו"ר הועדה המחוזית לתכנון
ולבניה, מחוז המרכז.

1 חשודים בהתפרצויות יואשמו היום בחיפה

[illegible] אבדי יחזן יונשא לפית המשפ[illegible] קשרת כנגד [illegible] חשודים בשוד[illegible] נעשה. פרצים נגרמ[illegible] שבלילה את [illegible] התחתון בעיר [illegible] 92 ההתפרצויות ו[illegible] מזוין.

[illegible] חקירה מסועפת של [illegible] כיוון מעקם ב[illegible] הישה. הוברר כי חלר [illegible] קבוצת עורכים שמעלה בכל מקרה בערכה שונה — לפי „סיחור עבודתי כושר, למעקב אחר אחרת החודים של קרבנו ומיום לעונה, ובמקרים רבים מסור תרכוש לחודים. ציד לפני ביצוע השוד[illegible].

מחת החקירה של המשטרה כלל מספר אנשים. בראשם זה מפקח אזרחן יקים, שבי ס[illegible] בין, ומיה וסיר קלמן חיפה[illegible] ודשה, הוברר כי חלר [illegible] מדסיר יהושע מוסר, שרכ[illegible] את מיטב החקירה. יחד תבי[illegible] הבחה היו שבלים שבפין ח[illegible] פן, כמה גאן, כמה סכנוסרן, לעקב רחוק, ייסף מגרא. הוסיף צדוק.

עד כה דחר ב-92 בעבר הבתרגות לשוד מזוין, אך ב[illegible] ימים אלה מצויים מלצרים על [illegible] הבחרות ומפשים. חלק מחבר[illegible] הבחרות ידועים גם למשטרות אירופה.

„ווטרגייט" באגד: נציגי סיעות

(מהף מעמוד 1)

האנקים. בסוף כסמה בחשבון כ-9.30 לערך, נבר נבר לחדר, לדברי מר גת, ירוי יעדת הבחירות, הקף הדרי, ומי שמיקם מגן ירוי של מכירות הקאר פרשבא, מרדכי שבבר.

לדברי גת מלא הסניפים עבבם בפנים ובאשר הדליקו את האורות ותחלו להתבונן בחדר — גילו. את הארון שהשתין להם. כאבר הודעה לבקום ובחה הפיקות של „אגד", כדי לגנבות צדות על הר מערה טירב — כן אבר גת בת כמיטנו לחדר.

על פי מקנון „אגד", חבר בקואפרטיב המסרב לבטוח עדות אי מידע לוועדת הפר קה — כמליצים להתעמנו מן הנבחה עד לבירור עניינו. ודרי היה מוראי סיפת „למיעמה ב„אגד", שבמיבוב הבחירות הראשון, בסבוע ער עבר, ספגה מהלומה קשה ר הדחה מן הפלמן. מתוך 120 מושבים ב„אמיפה הבחרמיה" הכנה סיעה זו רק ב-11 — ואילו מאר ה-109, נמפנו על ידי סיעת האמוזיצית, „אל־מרכזיות", שלבשיה הפלוס מעמה ב„אגד".

מר גה אמר, כי מן הר מיעם שמאמ, פרחר לי שחיר ובמה הבחירות, מר מרדי, לא נגע מארגו שבו היה הבר הבחירות, מבה שמשאיר מחוד החלי ואם שב.

מומר „מעריב" פנה אמש לבר מרדי ובקש ומבנבו לי מרמה של ירוי ועדת הבר קה. מר מרדי מבחש מכל וכל את הטענות נגבו. הוא אמר: „אני הוא שלבחתי את שני המחברים בחוך חדר הר ארכיון של הבחירות. לא ב דור לי מה עשו שם. בחקה המקרי כיריר ובחה הבחירות, ומהלמני אומנל לרדה לארר כיון, שם מרוכז כל המחבר. כדי לבדוק אם הכל מקין לר ראת. הבחירות שיערכו ביום ב'. בעבר זה כמני חלק מן מיבוב־שבמרך להשתבש ב סיבוב־המרכז של הבחירות ב„אגד" — וכן ספגים מן הבחירות, שכבר נגרמו.

„אני הוא שהמצאתי את הסניפים בפנים וכדי מעלתי אם הדלת, ואני כי הר־ מאני אנחם מן מחדר ומן נבחות חברי יעדת הבר קה, והמצאי מחקה את הארון שבו נמצא המפר הבחירות. הקיון ידבק ומבר קם הדיקן המבמאי של הקאמפוסים ויעמבו הדרמה מיבר לנחנ כלפי שבו הסניפים שהמצאי בי מבר הדיות — אמר מר מרדי.

„נגישון" של 800 מיליון"

יחסון מרבבי מבר: ראשי הבעיה „אלטרנטיבות" באגד קיימים שבבר נגרם.

מר גה אמר, כי בן הר מרדי אגד בחיפה ובחיפה ביחבר של הקואפרטיב, ומי הוא המקום היחיד שבו קר מלר אנשי תבנית למיבנה. 11 חברי בבורמן של אגד מעמד -40.

בבנה, שבו הבחתמה מאה מחברי אגד. בפנון, ומבאוך לקראת הבחירות בחר, אמר הבירוד לעבבם ידיר מבחירות אגד, כי אמנון בחנין — כי בעיות הקאמפוסים במקומה בבמנה הבפפי והחברתי. הוא דיבר על הבבקה בבנני כר סניפים אלה של אגד, הבר ברע על נרתון מבמבר של 700—800 מיליון לירות סיב לקאמפוסים.

הוחרמה תמונה בבית ידידו של אשר ידלין

קצין משטרה: עדיין חסרות ראיות מוצקות להכנת כתב־אישום

מאת יהושע כהנא

ציון, שבר. פי החשד ניתן לאשר ידלין בחבנת הנאה, הוחרם בשבוע שבר עבר, בחיפוש שערכה הר מבמרה בבית של מבקיר חברת תעלים בבמרות החבר־ ורום, בארי פלוקסמן, ברחוב מקוביץ בתל־אביב.

כאיר פלוקסמן, הנבבה עם ידידיו האישיים של אשר יד לין, ואשר כבר נעבר כבה פעמים בחקירות הנחקרות ד תה בבמסרה, עוב לפני יומר בחודש את הארץ, ועל אף הבמחתו לפרקליטו לחזור — טרם חזר. בחעדרו, הבאה נגדו פקודת הבלבה, המובה בידי קצין בשטרה בבירו. ר הוא יעבור מיד בהגיעו לגבול ומעבבר.

הקרי הבמשטרה הוריבו בביתו של פלוקסמן כמה הפ צים, סיבו להם קבר, לפעב הם, לחקירה. המעקים הרבר ים, כי ידלין קיבל את ד ציור, פרי מבחולו של הבייר הבמה אחרון בהנא, בבמבה הנאה מן האחיבל אבא אל־ חנגב. חוקרי המשטרה גורי סים, כי בבמבבת הפלבה־ חר מר ראיה בבר אבר ידלין את הציור לבמבירה לאחיתו, ורה חרי, ומי הבקירה אבר הציור אבל מר פלוקסמן.

האחריבל אלחבני אישרו ב חקירתו, כי נתן אה הציור בבמנה לאשר ידלין לאחר שהבלין להתבבנות לנגיד בבע ישראל, אן לא בבבבה הנאה בלבחר.

קצין בשטרה בבירו אבר הבוקר בחשובה לשאלה, כי הבחיקים צריבן הבר הבבר ואיתו מבצע מי לבבע עלה בבבב אישום נגד אשר ידלין.

מאמץ לשים קץ לשביתה ב„פזגז"

כוכיר מבצעת בעלי תל־אביב, מר דב בן־בארי, עבבר לבעלי הדום לחיפול הבביתה של עובדי „פזגז", הבבשבת ה הדום ערבית.

בתבבבה של שאלת מבבר „מעריב" אבר כי יומן הדום את הבבעלים בבישבון. מבבר הבבבה, כדי להביא לבחרה. ביבחים נגרם בבל לצרכנים, מאחר שלא בבל בקום יב חלוקת גז של קבלנים, אשר אינם קשרים לשביתה.

מנכ"ל מפעלי ים המלח אושפז בביה"ח בילינסון

מנכ"ל מפעלי ים המלח, אריה שחר, אושפז שלשום בלילה בבית החולים בילינ סון. מהמשפחה נמסר הבקר כי בר מחר חם לפנבי ברע בחם ו בלילה קרב לחבבה. בית החולים „מורקה" בבאר שבע, וסם פרו ברשאים לי הבבידו לבית החולים בילינ סון.

חייל מילואים נמצא מת בביתו באשקלון

יעקב שיקלי, בן 22, ברי בבב הישבון הדרומי באשקל לון, נמצאה שלשום בבילי בביתו בבוך שולחנות רב. מבחבא בב. ידיו היה מרבה הדבבה שבבבא עיבו מחבא שוב. המשרות ביבחאים בבדקה ראשונה העלבה, כי הוא בבה בעקיב הבבבה. לבן הבחים כי הבאבר.

הבבבים ביבר, כי יעקב נבבא לאבה את רחל לבני ב-14 הרב, ואבתו הרב.

16 אלף מהנדסי המדינה

(מהף מעמוד 1)

הדבבה, בראה שהבהמדרבה לא ובקיב את המבנדבים של בבב בבן, אם כי לא איבבה הר מבבבבה.

בפבבה הבבדבה הוא בבבן נבה של הבבה בבקבן, כי לבבבנדבים בבבב הבבבל בבב הבבבלה, בבבבבבה בבבבבבה בבבבבבה

هكذا من الأصل

מעריב

עמוד 12 יום א' 7.11.76 — י"ד בחשון תשל"ז

ועדת הכספים תדון השבוע בהמלצה להוזיל ביטוח הרכב

חברות הביטוח מתנגדות להורדת התעריפים ב־25 אחוז

מאת שאול אברון

ועדת הכספים של הכנסת תדון השבוע בהמלצות ועדת אפרת לבדיקת העריפי ביטוח חובה לרכב. על פי ההמלצות, שאושרו מה אחד ביום ו', יוזלו העריפי בי־מות החובה ב־25 אחוזים. התעריפים החדשים, כפי שהוגשו לשרים, וכפי שנקרא לא רשום בעל רכב הנמנה הנוכ־פה צריך למעלה מ־80 אחוז מן העריפים שיו הנמה ש־עברה.

חברות הביטוח מתנגדות ל־המלצות אלה. הודיעו שלא יהיו מוכנות לבטח כלי רכב בתעריפים עליהם המליצה ו־ועדה.

ההקלות והיחידות להן מכ־נות חברות הביטוח הן הוחלת הביטוח של מכוניות מסחריות קטנות, מרכזיות ונגררים — (שלגביהם ההצלחה הטנה הי־תה גבוהה בביותר) רחיית מ־חצית התשלום לארבעה חוד־שים תוך תשלום ריבית של 24 אחוז לשנה.

את תעריפי הביטוח קובע שר האוצר באישור ועדת הכ־ספים של הכנסת. כעת נמצ־אים בתוקף התעריפים שאוש־רו על ידי הוועדה, אך נתק־לו בכיתות ציבוריות תריפה, שבעקבותיה מינתה ועדת הכ־ספים את ועדת אפרת לבדיקת התעריפים.

אם תאשר ועדה הכספים את המלצות ועדת הרשנה שלה, היא תמליץ לפני שר האוצר להוציא על פרטן תעריפים ח־דשים.

אך כיוון שהן חברות הבי־טוח הן הנפקות על הביטוח מתנגדים להמלצות, יתכן ש־ועדת הכספים תמתן אותן. נציגי החברות ואנשי האוצר מקיימים כבעים עם חברי וע־דת הכספים, ועם יושב הראש שלה בביתו מזה.

ועדת אפרת המליצה גם להעניר את שיטת הבונוסים למנהים חדשים. תוך ציצמוס הוקפה לשיעור מירבי של 15 אחוז, לעומת 35 אחוז שהיו נהגים כעבר.

חבר הוועדה, ח"כ בנעם מאיר, אמר, שלדעתו יש ל־קצץ בתעריפים עוד יותר מ־אשר המליצה הוועדה, אך הביע ספק אם אפילו ההמל־צות יוגשו יוגשמו.

מודעה קטנה פעין זו, בכל גיליון, לכל מפרה, בכל בעיית העיבודה לפניך. פרטים בעמוד 8 — ליח מעריב — והשיגו הוצאות פירוגיה.

לוח 8 לוח מעריב

תרשב רמת־גן דקר אשתו, פגע קל בבנו — והתאבד

מאת יצחק לוי

על רקע סיכסוך משפח־תי, דקר אמש, מתוך לשמה אתה־עשרה, גרשון מאבר־רסקי כבן 40, בבני־ברק, מרחי רקח 25 מרמת־גן, את אשתו רינה, שרמ אזה כבן הכבוד, כני, בן ה־15 — והתאבד בסכין מטבח.

האשה הובן לבית חולים „השרון", בשתתרעקה. האשה הוכנסה לחדר הניתו־חים והבן, שבדיקה הראתה כי נישרט קלות, אושפז ל־כשך הלילה במחלקה פנימית. בן אחר, ילד בן שבע, לא נפגע, ושכני המשפחה אירחו אותו בביתם למשך הלילה.

„רק רציתי להפריד..." — מילמל הבן הבכור, בני, ב־אזני רופאי חדר המיון, בבית חולים „השרון". הודיעה על התאבדות אביו טרם הגיעה אז לאזניו, ולכן הוליטו ה־רופאים שחרף מניעתו הקלה יעשה את הלילה בבית החו־לים, ולא יחזור לביתו.

בני הזוג גרינברגר, שכני הם של בני משפחת מאבר־רסקי, מספרים: „רינה וגר־שון הם מסוכסכים מזה זמן רב. ביום רביעי שעבר היכה גרשון את רינה. על רקע של קנאת דודה. אינני יודעים בדיוק את הנסיבות. לאחר שמהב אותה בשערות, שכבה מכה אצלנו בביתי" — סיפרו השכנים.

„ביום חמישי סיפרה לנו, כי ברצונה להתגרש, והיא מבאה עוד דק" — הוסיפו. על רקע זה פרצה, כנראה, המריבה אמש.

„ברבע לאחת עשרה שמענו צילצול אחרון בדלת" — סיפ־רה הגברת גרינברגר. „באמ־צע סרט „קולומבו", במל־ודיה. בפתח עמדו מפוחדים רינה ובני, ודם רב על בג־דיהם. קרה משהו איתם... משהו איתם... קראו ביחד, בהיסטריה".

השכנים הזעיקו בידית משר־טרה, רק הזעיקה בקשר אמ־בולנס. לאחר השוטרים ש־הגיע התלוותה שכן צעיר, גד־עון שמו. הם ראו שדלת הד־כניסה פתוחה מעט, אך מ־אחוריה מוצבת כמחסום מ־סה, שעליה שכב מתיפח הילד הקטן, בן שבע. השניים חשבו לפרוץ פנימה, כדי שלא לפגוע בילד. רק מש־הגיעו שוטרים נוספים ניכנסו פנימה, העבירו במהירות את הילד לידית שכנים, ואז הב־חינו באבי המשפחה, גרשון, שרוע על גבו בסלון דחירה. רופא שהגיע קבע את מותו.

הדירה ניתנה הפוכה כלאחור מאבק. כיתמי דם ניראו על הרצפה ועל הכרסה חוונגה. תמונות הד מתוחות על ציד. הילד בן השבע שכב בחדר בסיסת השכנים. לקצין המש־טרה ששוחח איתו סיפר, כי יישן ולא ראה דבר.

בני סבורסקי, בן 15, מובל לטיפול רפו־חולים — לאחר שנדקר ונפצע קל מ־גרשון סבורסקי, מרמת־גן. האב דקר האם רינה — והתאבד.

(צילום: שמואל רחמן)

נלכד חשוד בהנהגת גונבי הבקר בדרום

משטרת מרחב הנגב הצ־ליחה ללכוד את עיראד מאיף, בן 38 מרהט משבט אבו רגיג, שהיה מבוקש מרשויות האזרחיות בחשד שהוא המנהיג של קבוצת גנבי מאן ובקר, ו־ל־ה הוכרה והשנים סרטים כ־משקיהם של חקלאים ישר־אלים, בנגב המערבי הדרום הארץ.

המשטרה אומדת את הנב־בות שקמצת חשודים זו גב־כה בשני מיליוני לי".

עוראד נאיף שהוגיד את עצמו למשטרה לאחר חיפו־סים נרחבים אחריו, הצלמה פורסם ב„מעריב", והביא ב־טופר של דבר להסגרתו.

שלשום בבוקר הביאה בידית משטרה את נאיף ל־בית־משפט השלום באשקלון.

באותו השופט צבי מיב סען מפקח יצחק גולן, ראש צוות החקירה המיוחד במרחב הנגב, כי בשנתיים האחרונות ביצע החשוד תתפרעויות ל־מחסנים של חומרי הדברה בכל אזורי הדרום. גנב כב־שים ובמטת, גנב בדים ב־מפעל „כיתן דימונה" ותסק במחר הרכוש הגנוב. הוא גם חשוד בבניית כערכת מתוחד כמת של דרכי שיחוק המחר רות הגנובות, וכי הפעיל עבריינים להעברת המחרוזת, הנהיג את הקבוצה והשפיע עליהם להשתתף איתו בעבי־רות שבוצעו.

החשוד כפר בכל האשמות.

עוראד נאיף, החשוד בגניבת בקר

אב ובנו נהרגו בתאונה בכביש ב"ש - בית"קמה

בתאונה שאירעה אתמול בצהריים בכביש באר־שבע—בית־קמה נהרגו יהודה אהרון בן 57, ובנו דניאל בן 36, מתל־אביב, שנסעו במכונית פרטית עם בני משפחה אחרים.

בתאונה זו נפצעו קשה שלושה מבני משפחת אהרון בהם תינוק בן חשעה חודשים.

מהמשטרה נמסר, שהתאונה אירעה בקילומטר ה־30 בכביש באר־שבע—בית־קמה, כאשר שתי מכוניות פרטיות התנגשו זחיתית.

מעוצמת ההתנגשות נהרגו במקום הנהג יהודה אהרון ובנו דניאל, ונפצעו בלה אהרון, דודי אהרון (בן 9 חודשים) ואהרון אהרון. נפצעו קל — שרונה אהרון, בה 8, ויצחק לוהב, בן 20.

נהג המכונית השניה, עמי רדאן, מקיבוץ להב, נפצע קשה.

כל הפצועים הועברו לבית החולים „סורוקה" בבאר־שבע. המשטרה חקרה.

הרשקה נמסר, שנפצע אתמול, שניים מהם קשה, בתוך עגם 2 כלי רכב כתובה הגיבמה הצרפתית, מכבים ראלה.

אתמול בערב נתקבלה הודעה במוקד משטרתי על יר־יות שנשמעו מכלון שכונת נוה־יעקב. ג"פ של משמר הגבול פשה דרכו במהירות לכיתון השכונה, כשהא מוטר. הג"פ ניסה לעבור את מומת הגיבעה הצרפתית, כשנרכזור דולק האור האדום. מהשכונה יצאה מכונית פרטית ובה הנהג, אשתו ושני ילדיה. הג"פ המשטרתי התנגש בפצמה. במכונית הפ־רטית. כתוצאה מכך נפצעו כל נוסעי כלי הרכב. שניים מהם — נהג המכונית הפרטית ונהג הג"פ — נפצעו קשה. הם הועברו לבית־החולים „הדסה". נמסר, כי אין בשקפת סכנה לחייהם.

נתגלו הנערות שנעלמו

מאת מאיר הראוכני

שלוש הנערות, שעקבותיהן נעלמו משטרת קרית שמונה חיפשה אחריהן, נתגלו במזרח השמש בריאות ושלמות.

שתיים, אחות בוגרת מנהריה ושרה הרבלום מחדרה, בנות 15, שעזבו את חברת הנוער בקבוץ שמיר בגליל, היו בסוף השבוע אצל חברה באיזור חולון. הנערה השלישית, מזל שקודי, בת 16, מנתניה, נתגלתה אצל חברה בקרית שמונה.

שלוש הנערות לא ידעו כלל, שמחפשים אותן. הפרסום על הנעדרן ב„מעריב" בגם לכך, שהן התקשרו למשפחותיהן.

נותר יום אחד להגרלה של מגן דוד אדום

חוגגים לא חינם לחגי ניר מיבור

המבצע ימשך עד 12.11.76, כל יום (פרט לימי שבת וראשון) משעה 10.00 עד 17.00 (הנהגים מתבקשים להגיע עד 16.00), ב־מקומות הבאים:

תל־אביב — מגרש החניה של יריד המזרח בשד' רוקח

חיפה — דרך בר־יהודה 33 (מול דובק)

ירושלים — אזור התעשיה תלפיות, רח' התעשיה (מול מ.ט.מ.)

המבצע לא יערך בימים שישי, בשל מתן שירות למנוי הבדיקה ניתנת חינם לחברי הנ"ה, הארגון להפצת הנהג

עצים במקום נפט

+אור חום בקמין העצים החסכוני של אטומור

הסמקת עצים מובטחת

ת"א, יצחק שדה 38. טל: 37798,228166.

ירושלים, 02—222988
הר־סיני, 052—92497
רחובות, 958001
נמיל עליה, 061—37072
נהריה, 04—922239
ע. מוצקין, 04—717349
חיפה, 04—660903
מאיר־שפיה, 057—77010
טבריה, 053—92497

הצעה מיוחדת מתאים לחברות, מוסדות ובתי־ספר להשכרה קומת משרדים 450 מ"ר

במרכז בר־יהודה בתל־אביב עם טלפונים — אפשרות לטלקס

לתקופה ארוכה 5 שנים + אופציה לפי 15 ל"י המ"ר

התשלום מראש ל־5 שנים.

בהצעות רציניות בלבד לפנות טלפונים: 03-623445—6—7 — תד. 36396

— שוויות מובטחת —

הדרך למיליון יותר קצרה!

השבוע בלוטו:

בהגרלת הלוטו 45/76 מינימום פרס ראשון

*700.000 ל"י

(כולל העברה)

ומצטבר עד

מיליון לירות

מחר המועד האחרון למסירת הטפסים.

• כפוף לעירעורים.

מפעל הפיס

דיפ־פריזר Bauknecht

הטוב בעולם!

מפיצים: רשימה חלקית

* פינת האושר — עמולה — רח' ירושלים
* בוק — קרית שמונה, מרכז מסחרי
* אחים סיגיב — תיפה, השיש 3

טלדיזיות להשכרה מ־100 ל"ל

מקררים להשכרה מ־150 ל"ל

בית מע. מודיעין 19 בני ברק. טל 759914

ירושלים שלנו

רשת בתי אופנת נסא

לגברים ולנשים

LONDON • PARIS • ROME

לשרות לקוחותיכם

• דיזנגוף 128-ת"א
3 קומות אופנה
• דיזנגוף 125-ת"א
המוסיק לגבר
• דיזנגוף 120-ת"א
ארנקים ומתנות
• זמנהוף 25-ת"א
המקור לזמש ועור
הילטון ירושלים
• קיבוץ אילת השחר
זמש ועור

לתושבי ירושלים!

בהילטון ירושלים פתוח עד 9 בערב גם במוצ"ש

"עול וחסכון?" אורחר הפתר

מאמדים ואקוסטי מעולים

למטבח

חדרי מ

משרדים, לאולמ

תעשיה ולמקלט

ממע סגור. מאורר שקט. ללא שמוך ולא

אחים פולק

יעוץ • תכנון • התקנה • אחקה

תל־אביב, רח' לינקולן 17 • ת.ד. 4

טל. 9-291236 (03)

הקץ לרוי במקלט

מקלטים

בשלל צבעים

בדוגמה לצבע

טלפון

34630

לשרותך

האלקטרוני

24 שעות

בטל. 740874

דקו"גון

אנר מלוק 16

תחרות נושאת פרסים

1000 לירות פרס

ראה מודעה

„מקסל"

מוסף יום ו' ה־12.11.76

ההשתתפות

1) דיוק נתונים לכת ולכאור, בכל הנדלים.

2) נתונים השלמים לאיתור

3) דיוק נתונים לריתוך.

לפנות: טל. 03-811076

ביוד ירידי מיטבו.

טילאק להסרת כתמי ניקוטין ואבן שן

Teelak

רק אצלנו מבחר גדול של ספרים חוזלים

בהנחות עד 70%

חנויותינו בתל־אביב פתוחות ללא הפסקה מ־8.30 עד 7 בערב

בראון בתי מסחר לספרים

תל־אביב רח' אלנבי 25

ULTRA RICCAR

מכונת התכירה המקסימלית אולטרה

NEWSWEEK

• Special Election Issue result analysis

עכשיו הוא למכירה

הפצה בלעדית

סטימצקי

• הקרנה אוטומטית ללא מגע.
• המאמה לרשמיקול מהיאמה ידיים.
• הקרנה אמית כיתמנת מכל המרחקים.
• קבירת הנתון ללא הנבלה מגן.

מקרנות לעולים ללא מכס

דגמי 1977

ELMO

פרוספקטים הנרכשה מנוסיות צילום ומכוני נוה, קלוזנר, ביאליק 58, ר"ג. טל. 226179

עוסק נכבד, עליך לדווח למס ערך מוסף עד ה-15 בחודש קבוצת הדיווח היא:

עוסק מורשה

עוסק זעיר

על החודשים

ינואר

פברואר

מרץ

אפריל

מאי

יוני

יולי

אוגוסט

ספטמבר

אוקטובר

נובמבר

דצמבר

שגשוג ללא תקדים פוקד את פליינס,
עיירת הולדתו של הנשיא המיועד

„עתה כשקארטר נשיא — העולם בא אלינו"

מאת ג'ק פרן,
סופר „לוס אנג'לס טיימס" בג'ורג'יה
שרות מיוחד ל„מעריב"

העיירה פליינס בג'ורג'יה מונה שישים מרחיקי לכת בעקבות הבי־תה של בן העיירה, ג'ימי קארטר, לנשיא ה־39 של ארה"ב.

עיירה דרומית זו, בת 683 תושבים, עוברת הקופה שינוי — אחרי פירסום בכל אמצעי התקשורת — כמה לא ידוע כמעט. התושבים מגלים עצמם לפתע שנוצר ביניהם לחזה לעיירתם עני אחר תיירות לכל דבר. יוקמו מס־עה, מוסל, כיכות בסוקים, ויתחבו כבר כי הנסיעה לבמיכות שיטיר הרחוב הראשי, תגראה כיום כמו נלקח מסרט על המערב הפרע. יהפך לבירכו הידוע.

ידידים ברתבו לשיטחור שפוקד את העיירה ואמר התושבים אף אירגן סיור בן 30 דקות בנקודות־בפנות מרכזן: מקום הולדת קארטר, ביתה של אמו, ליליאן, מיבנהם הראשון של רוזאלין ובייתי דוגה.

מחוב יוחר כן הכרפסה הכלכלית כי עוברת פליינס הוא הסיור המוחלל במחשבת הרבה. כבר עתה מוכרים ערכים מסוימים בבתים, הכנסיה הבאפ־טיסטית של הלבנים, שקארטר נשא בה נאום בעבר בוכות קבלה שחורים אל בין כותלה, עובדת בארבע בחליפת בוטא הנדבנית. קארטר חיבר ומדגיש, כי כל נושא המחלוקת בין דגלה על פני הטשח כדי לגנוח את הקמילה שלו בבחירות לנשיאות.

המבקר, ברם אחראיות, יסיר כפי הנראה מטום מסיבה לקבל את המחלוקה של ראשי הקהילה בדבר פלילה יכו־ון של הנכות קלנון קינג, כומר שחור מאלבאני בג'ורג'יה, להתקבל לכנסיה.

במהלך אחת הפגישות אישור, בשנת שעבר, חברי הכנסיה לכנס פגישה ב־14 בנובמבר, כדי להסיר להצבעה את נושא פיטורי לפני הקהילה כולה.

□ תהליך השיניני

„השאלה איבנה אם אשאר בתפקידי או יפטרוני. אבל, אזיאדרס „אלא מי מנהל את הכנסיה: הסיסר או אנשי ה־קהלה ל?".

הכומר קלנון קינג, בגלוי התנגדות כל המחנה. הנחיר כי יוסה להתקבל שוב לכנסיה (בשנה שע, יישב קארטר בבית הלבן).

„אנשים רבים בפליינס לא יצאו בצו־לם מחמאתי העיירה. ולא מצגו דעות מתי קדמית בשאר לביטול הפגישה הבוגרת,

אחר מרכב העיירה, שאינו מפרד בחי־ענקת מיוזון זמיות כלא לכנסיה.

הנסב שחור לשבתו מסיב את תהליך הסיני שעברת פליינס: „רבים מאתנו שואפים לבאה אל מחוץ לפליינס, עתה, כשקארטר בשיא, סרה דאגה מלבנו: העולם בא אלינו."

□ שוטר אחד

בכחנת ראשי העיירה — בחמיכת קארטר — לפקח על תהליך השיגשוג הכלכלי — ולבטיח תחרות ערוכה בין שוטרים בבולחים. „לא נאפשר לגיזול הכחיר להכחלם צלינו," אומר ראש זה עיירה, לורן בלאנטון, „בימי קארטר מעוגן לסמור על אופיה של עיירתנו".

מעצמת העיירה מגייסת קרנות מחוד עזה לעניני עסק של גיוביה, כדי להקים גוף משטרתי מאורגן (בפליינס שוטר אחד בלבד), כך שהעיירה לא תהיה הליה בעזרת משטרת אמריקה הרחוקה כ־25 ק"מ מפליינס.

בלאנטון טיפר כי יצרן בגדים, אשר טרם לנקוב בשמו, מבדר אפשרות לה־קים מפעל בבקום. לנוכח שיטור אבטלה בעיר לבקום, מבדר אפשרות לה־תיר לבמיכול עבודה הקיר.

המלם הוחיבון חדר לפליינס והעניק לתושבי הדרום הנחרשת מחמה מלוה ב־בריחות דעת. בעת אחד מבבני הבחירות הלילים הריעו מאות אזרחים מל מסך מלוריזה עמקי בו הקרנו עליו הנצאות הנחיה. לשיחה הנמרץ חלמי בלקמן בן 25, מרצ'לאנד, ג'ורג'יה: „הנסון יעריכו מן הנחיה", שאב בחריצות הרעת, ובקן צוק שסף את הדרומיים סביבו.

חלמר בלקמן הוא שחור ובריו משקר מכ את הלוך הרוחות בעיירתו של ג'ימי קארטר.

תחנת הרכבת
שהיתה למטה בחירות

הידיים של טכסאי הרנסנס מורמות — בעד נקיטת סנקציות. (צילם: שמואל רחמנ, „24 פלוס")

מעריב

א' 7.11.76 — י"ד בחשון תשל"ז

14—15	: בארץ
16	: בעולם
17	: מכל וכל, שורת הדין
18	: מודיעין
19	: העולם היהודי
20	: מה קורה
21	: קוראים כותבים
22—23	: סגנון חיים
27—28	: ערב ערב
33—40	: „מעריב" לספורטאים

הוועדה המרכזית תשמע היום דו"ח על... שליחות שניים מחבריה לאיטליה

משקל נקלע ל„מחול שדים" של שביתות והסתדרות איבדה שליטתה על הפועלים

● „יום היעדרות"

עוד אלה מתמקדים ד"ר12 אליף הבהנדסים פתחו ב„יום היעדרות חובה", ובעקביהיו בסנקציות חריפות. המהנד־סים, לגבי הבחנת הסתדרות, הין הפעם „ממשמעיתי". אמר יקיר הוועדה לענייני האיר־מאים בהסתדרות, גרשון בן־ישראל: „הפעם לא אוכל לבוא אל המהנדסים ולתבע מהם שלא יקחו צעדים אר־גוניים. הפעם הם נקטו את כל הצעדים. שכל איניד מקר־צועי ארצי ממשמע היה ג־קס. אולם המשלה שומדת בחירובה לישום את מסקנות ועדת ביקורת".

מנגנון ברגע האחרון, בנגנו בסוף הסבוע עצבני שוני שביתות של אלפי עובדי „בנק לאומי לישראל" ו„בנק דיסקונט־בר־לאיסי". אבור עוב־דים זה בחתאי אינו מן הסר־קופים ביותר בחרינה. עובדי הסנוסה הסתדרות שבתו לשתק כל הקשר הסחרי של ישראל עם העולם הסרחל, בגלל ה־תביעה להשאות את שכרם ל־שכר עובדי „אל־על" הסנב־שיה הסתדרות. הבטחה של הרגע הסחרון, לפיה יקבלו מיקרמות של 350 ל"י לחודש, עד אשר יחסבא סיחור של הבהנה שכר־עידוד, מסירה את אינם שביתתם.

על „שיטת מסולה" זו שר נקטה המשלה הנרגע מנגיל המכון לסיון העבודה החיר אנר, ישראל מידן, באמרה כי באורבנה מוסים לאמן את השישוש בבשנני שכר עידוד כאמתלה לבטשנת שכר שר־נתן. ושלא על בסיס הסמרה אובייקטיבית של הנסנת מנקנת ומאמץ.

ואכן, עובדי הנחנשה הנר־ודת לא הנאמקו בהבטחת אלא דרשו הנחנה של מנגנ ומיטשל מתן מסיקרשת, מנגנ ברגע הסחרון הנאנו על ד־הסכם. אבל לא ולאו אלא דקות מרנשנת מנו בנרע של דבר הנחנמנ, ועובדי הסנסנ בנמל הנחנשה לד הכריח על סנקציות, עד אשר יקבל גם הם מיקרשת כעובדי הנחנשה הסתדרות.

ו„בחר־השלבי כבר מנגלגל הלאנ. ביום ו' הבריח 3000 עובדי דואר הבדנה (הנעבדים כבר זה כמה שנים של בסיס של שכר עידוד כדוד בהנאם לתפוקה), כי אם לא יקבלו מיקרמות דומות לאלה של עובדי התעופה הארוחת, זה מנם ועובדי מס הכנסה, יפ־תנו בנחנים ארגוניים.

כ־150 הפרקליטים בשירותי המדינה מוכנים להתנתק מ־איגוד המשמנים בהסתדרות, ולהקים לעצמם איגוד נפרד, כיוון שההסתדרות אינה ער־מת מאמרי דרישתם לקבל שכר נוסף, בגין הנפעותיהם בבתי המשפט.

איגוד הנעבדים הסניאליים, המנה כ־2500 חברים, מנהל מאבק עקשני ומנשנך עם ועדת השרים לענייני שכר, לנקוט שרים ולהכיר בהם כ־מקנה מרנף לצרך הנגלת שכרם. הללו מקימים מנק־ציות, בינתן גם כאלה מקרירות ולא מקבלות.

ארגון אחר, קבן אבל בעל עוצמה, הוא איגוד מכנאי ה־רכבת. המנה 550 איש: הללו מאיימים לפתוח בעוד ימים מספר בסנקציות חריפות. הם תובעים לשלם להם אותן תו־ספות שמציעים לרוחאי הרב־סנן.

הרסיבה מרם תבה: גם הבורים הנרכבים וטיסי „אל־על" נבאאים „על אם קטנה". אבל לא רק בסירד הנם „שכחי". אחד מבכחוני העבודה הסתדרות ביקים אלה שורר בבפעלי ים המלח, כי אשר הנבדים, הנוקמים מב־קציות, מאיימים להחרים.

● פיטורי עובדים

יחסי העבודה המעורבו גם בממעלים ב„אלקו" ו„עסים". אמנם, ב„אלקו" הכלכלן כבר עם יחסב, אולם ב„עסים" צלולים לנגיע לעיכות קשה בין העובדים ומנהלת הנרש־לים לבין הנהלת הנמפל. על רקע של פיטורי עובדים ומ־בירת הנמפל הוחזק בו 47 שנה, בדשת־גן.

סיכסוך שהנה ערץ בין אי־מה הישאים לעובדים לבין איגוד קביני הים, אשר בפלל מלחמת יוקרת ביניהם עלול לנמחל בי הסחר הישראלי.

אבל מי שחשב כי מה ש־קורה עתה בנתנם יחסי הע־עבודה, ומה שקרה בערב אבור הנשכירים לאחר ביצוע הסובסידיות, יעבור בראש סדר היום של הוועדה המר־כזת — טעה. כאשר פניבו בים ר' אל מנכיר הדתר ה־פעל, משה רינה, לשאול בבה תגרן הנום הנתעת מנ־רכות, הנשיב, כי עבין אינוך קבינל הנם ירנן בסעיף ראי־שון. כן יחנו בסיכסוך הנר־נדה של הנסנהנים, חברי הוועדה המרכזת, יעקב (קר־בה) ולן ורשאל בש, יחחר־של... שליחותם לאיטליה ה־מקנרים באיטליה.

נראה, כי הוועדה המרכזת מרם עתבה לנתעדרות עם הנעורעות יחסי הנעבדים ב־בשק, הנמולה הנרבת הנר־לכה.

חמאה.
הטעם המעודן של המרק.

מרק כרישה ותפוחי אדמה:
(4-6 מנות)
הכנרכים:
6 כרישות גלוף, מרוסקות גדולות./
4 כפות חמאה./ 4 תפוחי אדמה בינוניים./
6 כוסות מרק עוף מאבקת מרק מסמיה./
מלח, מלפל ומשקה לפי הטעם./
1 כוס שמנת מתוקה./
6 כפות בצל ירוק קצוץ דק./
אופן ההכנה:
1. השתמשי רק בחלק הלבן של הכרישות. הסרי אותו לחתיכות באורך 2-3 ס"מ.
2. הממי את החמאה בסיר ואדי את הכרישות על אש קטנה, עד שיזרכבו. אל תניחי להן להכתים.
3. קלפי את תפוחי האדמה וחרסי אותם לערוכות. הוסיפי לסיר.
4. צקי לסיר את המרק, תבלי במלח, מלפל ובוסקס ובשלי על אש קטנה עד שהירקות יתרכבו. הסירי בעל האש.
5. העבירי את הירקות והמרק דרך מסננת רשת ואו רסקי אותם בבלנדר)
6. הוסיפי לבריק את השמנת וחרי מלמעלה את הבצל הירוק. הגישי מייד.

לכבוד
ת.ד. 3030 ת"א
אבקש לשלוח לי
את חוברת המתכונים
"יש הרבה טעמים
לעבוד לחמאה"
שם _____
כתובת _____
תנובה
תנובה
יש טעם לעבוד לחמאה

עוסק נכבד,
עליך לדווח
למס ערך מוסף
עד ה-15 בחודש זה
אם קבוצת הדיווח שלך
היא:

עוסק מורשה
שתקופת המאזן שלך היא בחודשים יוני או דצמבר

עוסק זעיר
שמספר העוסק שלך מסתיים בספרות 40—99

על החודשים
ספטמבר — אוקטובר

אם לא קבלת את הטופס עד ה־10 בחודש הוך מתבקש לפנות ללשכת המע"מ הקרובה במשרד המכס ומ־בלו הקרוב למקום מגוריך.
אנא מלא את הטופס על פי הו־הראות וחסר אותו באחד מטניפי הבנקים המצויינים על גבי הטופס. בעת מסירת שומת הדיווח עליך לשלם את יתרת מס ערך מוסף בהתאם לדיווח שבטופס.

זכור!
על מי הנוק יוקטו צערי עקיפה מתמדים כלפי המאחרים בהגשת הדו"ח והתקומה.

הקפד על הגשת הדו"ח במועד, מנע מעצמך הטאמתם, את אי הד־מיכות הכרוכה בהפעלת אמצעים מיוחדים לגבך גבייה יבתת המס.

מע"מ
אגף המכס והבלו / מס ערך מוסף

אשתו,
תאבד

אם ל־3 נרצחה
בעלה נעצר

דיפ־ביקוב
Baukneiit
הסוג ב
מיפיצים רשמיה חלק
* מיצת האושר — מיפיצים
* מוק — קרית מוצקין
* אחים מיפיצים
טלויזיות להשכרה
מקררים להשכרה
בית מיפ. מודיעים

תנוע סגור. מאוד שקט
אחים פולק
יעוץ־חכנון
תל־אביב, רח' ריטקר
טל. 9-5236

תחרות נושאת
פרסים
1000 לירות פרס
„ מ ק ס ל "

דרושים!

טילאן
לחסרת
בחמי ניקוטין
ואבן שן
Teelak

هكذا من الأصل

בחירות — שנה לבחירות

בארץ

מאת משה מייזלס

„מפלגת הפועלים המאוחדת" איננה מלקקת דבש במערך

מפ"ם פתחה ביריות־אזהרה כלפי „העבודה" והפעילה מחלקת־גיוס לקראת הופעה עצמאית

- תומכי המשך השותפות דורשים להבליג על העלבונות, מחשש שפיצול יביא לאובדן השלטון
- התקוות שתלו בראש הממשלה יצחק רבין — לא מומשו
- ההכרעה אם לפרק את המערך או לא — תיפול בוועידת המפלגה במארס 1977

קם כניסתה לשנת־הבחירות, בדם הבריקה מפלגת־הפועלים־המאוחדת כנגד תופעה בבחירות: בהערך עם מפלגות העבודה או ברשימת־עבודה על הגדר של המערך כשרשלת את התפוגה כאשה הפוליטית שלהן קוד הזהר.

הזיעות במפ"ם אינן חלות שה שר הבטחון שבעון פרס, אינה נותנת גיבוי מספיק ל־שרי מפ"ם בעומדם באש אר־לבת של ותקפות מצד הימין ואמצעי־התקשורת, אין הרב־שת. של שותפות־אמת ואין בטח — שרגנים ראשי מפ"ם, זע אלה העומדים במערך, ר' זע אלה השוללים אותו.

"בראשיתו של המערך היו במפ"ם כאלה ששללו אותו. קראו לזה שמאלנים. הם היו כשליש במפלגה. אר־לם לנוכח האכזבות המרי־רות המתרבות והלכות מדע מלוה ומעלים. במידה גר־ירה. מחיבי המשך המערך נדחקו לעמדת התנגדות. אך בפיהם עדיין מיעונים כבדי משקל, בזכות המשך המערך, והימנעות מהפעה ברכיבה עצמאית.

ראשי מפ"ם אלה — שעמם נמנים בעיקר מחיבי מפ"ם הותיקים מאיר יערי ויעקב חזן, השר שלמה רזן וחיב יהודה יודין — מדשים לסכ־נה המפיעה לתנועת העבודה במערכת הבחירות הבאות ול־כן, שהמערך זנגיע מבחינה אלקטורלית ל„קו הארמי" ר־בעוון תביה גורלית. הפלגה לתרוץ את עצמה בבחירות. תומכי המשך המערך לפיצול זה עלולות להיות הר־צאות הרסניות. הוא עלול לכרסם עוד יותר באגפי ה־שמאלי של מפלגת העבודה ולהביא אותה לסבב. בו לא תוכל להרכיב עוד ממשלה חדשה. הוא עלול גם לחזק את עוצמה ומעמדה של תנועת ה־עבודה בבחירה.

זעידת מפ"ם שנתקיימה ב־יומי שעבר השאירה שתי אפ־ציות פתוחות: המשך המערך או רשימה נפרדת. זהא זוה־ליפת, מצד אחד, לפתוח ב־שיחות עם מפלגת העבודה, כדי ליצור מכנה משותף, מדיני ואידיאולוגי, לאופציה הראשונה, ומצד שני לפתוח בן, כי מערכת הבחירות ה־באות תהיה גורלית. הפלגה לתרוץ את עצמה בבחירה.

יש כאלה במפ"ם, המבדילים, כי דוקא הליכה לבחירות ב־שני ראשים עשויה להגדיל את חלקה של תנועת העבודה בקלפי, אולם תומכי המשך המערך במפלגה בדיעה, כי לפיצול זה עלולות להיות הר־צאות הרסניות. הוא עלול לכרסם עוד יותר באגפי ה־שמאלי של מפלגת העבודה ולהביא אותה לסבב, בו לא תוכל להרכיב עוד ממשלה חדשה. הוא עלול גם לחזק את עוצמה ומעמדה של תנועת ה־עבודה בבחירה.

זעידת מפ"ם שנתקיימה ב־יומי שעבר השאירה שתי אפ־ציות פתוחות: המשך המערך או רשימה נפרדת. זהא זוה־ליפת, מצד אחד, לפתוח ב־שיחות עם מפלגת העבודה, כדי ליצור מכנה משותף, מדיני ואידיאולוגי, לאופציה הראשונה, ומצד שני לפתוח מיד בהכנות מעשיות להופעה עצמאית.

בפעולות הבניית־שלום מש־לת, הבחירה כפ"ם, כי היא מצמה במפלגת העבודה, כ־תנאי להמשך קיומו של ה־מערך, בראש וראשונה גיבוש אחדות אמיתית על הגבולות בפעולה המשך המערך, ובמקרה זה — ולכן, לכן, הם תובעים להבליג על העלבו־נות, שמפלגתם סובלת מדי פעם בפעם משותפתה הבכיר, מפלגת העבודה, ולהמשיך שוב ברשימה משותפת, כדי לה־דוף בפעולתה את הסתערות הימין של השלטון. הם רואים בהכרעת מפ"ם על צרת הר־מעתה בבחירות, שתיעול ב־ועידתה במארס 1977 הכריעה גורלית, הפלגה לתרוץ את עצידה ומעמדה של תנועת ה־עבודה בבחירה.

זעידת מפ"ם שנתקיימה ב־יומי שעבר השאירה שתי אפ־ציות פתוחות: המשך המערך או רשימה נפרדת. זהא זוה־ליפת, מצד אחד, לפתוח ב־שיחות עם מפלגת העבודה, כדי ליצור מכנה משותף, מדיני ואידיאולוגי, לאופציה הראשונה, ומצד שני לפתוח

מזכ"ל תלמי

- לפרוש או לא לפרוש?

מיד בהכנות מעשיות להופעה עצמאית.

בפעולות הבניית־שלום מש־לת, הבחירה כפ"ם, כי היא מצמה במפלגת העבודה, כ־תנאי להמשך קיומו של ה־מערך, בראש וראשונה גיבוש אחדות אמיתית על הגבולות בפעולה המשך המערך, אם מפלגת העבודה תסכים לנוסח של „פשרה ביישראליתי" בכל הנוגע לעניני, ביהודה ושומרון, ובגר־לן — ולטנה נסיגה מרחיקת לכת, תוך תיקוני־גבול הגר־ה־ה, המתחייבים מצרכי בט־חון הבראנה לשלום.

כיחות־ההבראה עם מפלגת העבודה הגולו לראשי מפ"ם אכזבה, ראשי העבודה, כולל ראש הממשלה, שילמו אמנם מחיר־מה לפני ועידת הבפלגה, שנערכה לשבוע האחרון ב־פברואר 1977.

ראשי מפ"ם שנתכוונו, כי שר־תפיהם למערך נדברים ב־שלוש לשונות — של יונים, בים ויונגים — וכי בגלל מאבק פנימי בין חסיבות, חונים ראשים, הוצרכו לשמור על שלמות המפלגה בשנות־בחירה, יש לצפות לצמרות משרגלות ומרשרות, שלא יוכ־לו לטפל את מפ"ם.

■ גישושים

מבחינה המצב בחרשית ב־דרג גבוה שימשה כשמן ב־גלגלי שוללי המערך, שעמם נמנים בעיקר חיב חייקה גרוסמן, חיב אליעזר רזמן ר־תבר הנעדה הסרבנית של הר־הסתדרות נפוגלי בר־משה. גם הרשרשים כבר ראשי מפלגת העבודה אבל אנשי מפ"ם ב־קשר להקדמת הבחירות ל־הסתדרות לבחירות 1977, ר־הנסיון לגרעים להסכים לזר־מה משותפת בבחירות לזס־הדרות בלי לקבע בסכרות לגבי הופעה בבחירות לכנ־סת, הוסיפו תנועה לשוללים.

עמדת מפ"ם ברורה: לא תהיה הפרדה בין הופעה ל־בחירות להסתדרות לבין ה־הופעה לבחירות לכנסת. אם יקדימו את הבחירות להסתדר־רות, יהיה אדרך בחירה הב־רת מפ"ם של עוזר הבערך ובהקדמת בחירות.

בבצב זה פתוחה מפ"ם ב־הכנות מעשיות להופעה ב־רשימה עצמאית. הוקם כמה־בחירות כמוכנים (שבראשו יעמוד, כבראה, חיב אהרן אפרון). בסרכו המפלגה נפ־הוה מחלקת־גיוס, כדי להפ־יל אנשי קיבוצים וחושבי ערים, ולהבבר את מחלקות ההסברה, האירגון והאירגוי ה־בקמרי.

■ סקרים

„אנו עושים הכל, על כנת להעיר לכבב שמפ"ם תהיה מוכנה מבחינה צבאית ומע־שית להתייצב בראיכה עצ־מאית לבחירות. לא מהיה נוהגה לחסדי מפלגת העבוד־דה — כמבחרים הפעילים ב־הכנות לבחירות, בעיקרו של מכיר הבחרכו אלעזר גרנות. מפ"ם. אינה יכולה לעבוד ל־אדך יכים עם הלשון בחרב, ומלה להתכונן לבחירות ב־כוחות עצמה".

ראשי מפ"ם שאבים עידוד מסקרים פנימיים, המבטאים לה הישג של עד תשעה מנדטים בבחירות ומלה בבחירות להס־תדרות. הם מעריכים, מעלה של הופעה עצמאית, בחבילה בבחרים, המתיכים לכתנה ה־יוני והמתון במפלגת העבודה.

הקשוב בקרב חברי מפ"ם בשאלת עתיד המערך, מעורר חששות כבדים בקיבוץ ה־ארצי. האחדות בקיבוץ, ה־משמש כמעצבת עיקרית של כפ"ם מבחינה מסאיה ואר־שית, מחלת בספק בעקבות הכרעה לכאן או לכאן. ראש־הקיבוץ הארצי קיבו לאחרד־גה התייעצויות קדחתניות, ב־מאבק לכנוא נוחתה, שתאפ־שר המשך המערך.

מחת של הומכים במערך

מי יורש את דירת הנפטר

בסק דין

שאול הון

המחלוקת ניטשה בין בעל הבית לקרובתו של הנפטר, שטענה כי התגוררה עמו בשנות חייו האחרונות

נפטר דייר עתיר, שדירה מגן לפי חוק הגנת הדייר, אין מעל אבות יהודי אותו ואיש מקבל את הדירה שבעב־הו. החוק קובע כי לדירה זכותי של מי שגר עם אותו דייר לפחות שבע שנות הקודמות שקדמו לפטירתו. כשר מע, יכול הדייר לחיות בנפרד מאשתו, אך אם בשנות הנישואין דייר אחר־רונים הבנדור עמו מרשתו כבני משפחתו — זכאי אלה הנישואין לרשת בדיר בדירה.

אולם לכל מחלוקה בבלה הקבועה בחוק: הדייר הנדון, שבא בקום הדייר שנפטר, צריך להוכיח שאין לו מקום מגורים אחר. שוני הנעיון (לא רק הר־חוק) קבע שאם יש לאותו דייר בקום מגורים אחר אין הוא זכאי לבוא במקום בעל הבית לרשת את הדירה רק בבנה אותם שנות חודשי מגורים משותפים עם הדייר הנפטר. כך קבע פסק־דין ע"ז ב' בחדש הנבה הדייר (מוסה־ה־שלב).

מקרה כזה הובא בנה לפני בית המשפט עם הבחרי בתל־אביב בפרסור אחרד 487/75. כאן נפטר דייר בבנה, שהיה עתיר. בכל הבית כאיר מחר מאר מי מעיזה עוברת לדשתו. אולם הגבר בדרה צירלי מעבה, שהמנהל היה דודה הוא הנעורה עמו לא רק בשנה הדרמי חיי האחרונים, אלא במשך ארבע שנים. לפי־כך הבנה הגבי צירלי שהיא זכאית להמשיך להתגורר בדירה, כמעורב מפסק־הדין של חוק הגנת הדייר.

* * *

שופט השלום בתל־אביב לא נתן כי הדבריא מר לפילוק רק, הבחיר את הגבי צירלי לשבת את הדירה. הוא הרשה על כך מעיקה לבית המשפט המחוזי בתל־אביב.

מגיה זה, שיש בה ענין רב לציבור, בתבוריה לגבי הבריא הנהוגה בבסיס מהן הבעובים חיים בבודון הנזכרה בה.

לגבי שופט השלום כבר נבגדר כי לגבי צירלי יש חדר כגרים בדירה הנדונה בתל־אביב. לפיכך קבע שופט הפי־לום, כי המקרה הזה אינו נופה על דייר שלמות את דירה הדרה הבבית.

* * *

שנוגה הדיונים בעלי בפרשה לי מקרה זה הם גלולי גם מבחינתיהן אבבר.

הבריא הנהוגן, בעיקרן כזה, ברש שהדי־רה ברבוגית רשמית על שם הדר הר־מעיקרה ולא על שמה, ולכן אין הדירה הנאת של המערערת. כמבע: מתקיים כאן כה שהדרם הנהוג: שלא תוכא דירה אחרת לבי שבבקש לבוא במקום הדייר שנפטר. השופט מן גרם שהדר בגרים אבל הדרים אינבו בבחינת „דירה אחרת" לבגורים. דעתו הינתה שהמערערת ידעה בבשבוה ויש לקבל את ערעורה.

אולם הלקו עלי־ר שבל הבשופטים האחר־רים. הבשופט הבחרין קבע בהחלטתו, כי מהבדיות הבבבר שהדירה בהחבמה רשומה גם על שם אבי־המערערת ובב־על שבה. אבבם הבשופט מהן סבר שהי־מבנה בדיבוים. אולם הבשופט דבחרין גרים שאפילו יש כאן מעות הדבה המערערת בדיבה להמיחה בשלם הדבים, לבבי שיבם הבלים בחיבא. בשלא מבטה כי „אין אפוא לבבינו ראיות הבדיבה כאלו מחה לבבי שופט השלום — יבבן אין בדיר לבבות את הבלבבה.

כן סבר הבשופט הבדיבן, כי מבנה ב־ב' של חוק הגנת הדייר אבבו דבבר בהדיבה האחרת תהיה הבוכה דוגמה ע־ל שמו של הבבבים לרבה את דיבה הנבב־מן, אשר היה דייר בבן. הבבדיב בבדין רק שאם לבינן יש דבבה. ...

דיר יש בבן כדי להבבבל את מבבחו לרבה את דיבה הנבבבר. יבר. ... הבדיבה שהחיבבה בבאבי בחדר בבים הן בבדיבה הדיבה.

עוד זאת: אפילו בדי אחרי בבבדה הדיר לא הדיבה הבבבדבה לבבדבר הבי־נים של הבדבה בבים בבדיבה הבבבר מבבבה לבל־אבבב. לבבבן מבבין הבשופט דבוקין בבבקבתו: „בבבדבר הבבבדבה הבבה לבבה לא את הדבה אלא את בבב־הבבה, ובבב הבבבבב אינו בבבבן לבה ה־לבן אלא בבשתבן בבבה ואבב". הבשופט בבבן בבבבן לבבה את הבבבבבה בבבבבה הבבבבבה.

לאחבה בבבבבה בבבה בם הבשופט בב. בהבבבבבי לבבה הבשופט דבבבבן בבבין הבשופט בב, כי אחבן בבבבבה בבבבבבן. בבי הבבבבבה הבבלבה בבבה הבבבבבה הבבבבי בבי לבבבבן את הבבבבבה, יבלה לבבבבן בבבלב הבבבבבה לבבי שופט השלום.

לבבן בבבין הבשופט בב, כי הבבבבבבה הבבבבבן בבלבבבה הבבלבב הבבבבה כי לבבבבן בבבבבבן הבבבבבבן, ובבה הבבבבבה בבבבבבבה בבבבבבבה הבבבבבבבה לבבבבבבה בבבבבבבבה בבבבבבבב

בארץ

„קאל" התגברה על תבלי ליבה לא קלים

ה„ג'אמבו" יוצא עם פרחים וחוזר עם פיח

ם תחילת טיסותיה של חברת „קוי אוויר למטען", היתה קלן שבגרמניה לשער לשוק האירופי של יצוא חקלאי מישראל
יתה מתחרה דרך האוויר בדרך הים גם בתובלה
חברה שבהנהלת מוטי הוד משלמת ל„אל על" 5,200 דולאר לשעת טיסה

שלוש מכוניות — בבטן ה„ג'אמבו" שהטיס אותן ארצה

ה„מזח" בנמל לוד מעלה המטענים למטוס

(צילומים: שמואל רחימי, „24 פלוס")

הושע כהנא

מטוס תובלה עבקי, מדגם „ג'אמבו", חכוד ב„אל על", ממריא לילה לילה מבסוף הי מטענים של נמל התעופה בן־גוריון, כדי לפנות בקר ל־נמל התעופה בקלן שבגרמניה, ומדרך כ־100 שדות הנמצאת חקלאית שרה בישראל: שרי חים, עגבניות, אבוקדו ומוצי ירקות ופרחים שנגרמים אחר־רים, שנקטפו בשדות, בגנים ובחממות בחבל הארץ.

בטיסה בחזרה מובאים לארץ במטוס ה„ג'אמבו" חומרי גלם לתעשיה הישראלית, ולראשו־נה בהגלדות מתובלת, שנמו־ריות, שעה שהיה ליהודיה, נתב לו מבנו מרדכי הדר ש קרהה, פיהן שר־ת קיהה בראשית, עבר ניהן ביטוי ל־ה: חברת „קאל" ר לבשמן) שהיק־ נו של כשר הדר, ל, ו„פיצחה" אנ־ רמים המבשלים ברדיה.

מעריב חוקר

ת חקירה פנימית
יכון עובדים" תבדוק את
ונה נגד אליעזר שתיל:

־שת המהנדס מי יורש ראשי ממליצה — דירת הקבלני הבנין קבלים את הדין

פסק דין
שאול הון

המחלוקת נישמה בי
בעל הבית לקרבתי
הנסטר. שטענה כי
התגרדה עבו בעניי
חיי האורחנה

הנה שתיל, יועצת בענייני גימור ואטימה: „בעלי ן אם הוא יכול למנוע ממני קבלת עבודה"

מאת ברוך מאירי,
רוני אשל ויובל גוקן

צליגה שתיל
*
„אני לא עשה מזה שרי"

ת חברת „שיכון עובדים" מיסים אלה יעדה הקיהה, ל־ תלונה נגד המהנדס הראשי של אליעזר שתיל. על פי תלונה ה הנדסה מטוישה לחברה ל־ המהנדס המשמשים להעסיה ה־ על פני חברות אחרות.

של המהנדס הראשי של חברת עובדים, צליגה שתיל, הוא יועצת עצמאית בנושא אטימה וגמר בין היתר, היא יועצת לחברות גדולות בארץ, כולל „שיכון עובדים".

שיחה טלפונית

ה„סיקה" הוא חומר מתוצרת הארץ, ה־ מוכר על־ידי הבית כאמצעי היחיד. אני מעליצה תמיד על חומרי המוכר ביתר אמצעי, לדעתי, בטוח, אין לי כשלונות ואינני ליקחת סיכונים. יש לי רק הטם שלי ואינני רוצה להסיחה.

הגבי שתיל הודגה, כי היא יועצת גם עבור חברת „סיקה" — „אני לא עשה מה מה. זה רשמי".

היא ציינה, כי אין היא משכשת כי יועצת קבועה ב„שיכון עובדים". „אם יש בעיה, פונים אלי. עבדתי ב„שיכון עובדים" עוד לפני שבעלי הנחיל לעבוד שם, ובעלי מטמיל למנוע מפני קבלת עבודות. אם הוא יכול למנוע מפני קבלת עבודות — זה שהיה. הם בסמרר הבטחון הוא עשה כאמצעים גדולים כדי למנוע זאת בכבר, כאשר יעצתי לחסי.

עניין ציבורי

הגבי שתיל ציינה עוד, כי החומר „סיקה" ה־ הוא מתוצרת הארץ, המיוצר באמצעות ידע שהייתי בטעל בבריטניה. מומר „כעיבר ביקר בבריטניה ומצא, כי בטעל מתבקש אותו אחד בלבד. אדר הוברה, כי עד לפני חודשים היה הטעל מגוון בכמה שיטות חדשים, מטמה מחלוקת של הגבה.

כאשר הובאו הטיכמים לידיעתה של הגבי שתיל, הוא ציינה, כי לא ידע לה דבר על כך, כאמר שלא ביקרה בטעל.

מנהל הגבה, אמרים פלדמרוך, סי־ רב לענות בכלל על שאלה בלשהי ש הטענה אליה. „הגי הגבה מרפיה, וכשי הגיע לה מה לומר, הוא הגבה „הגי־ הגיב.

בלבה של הגבי שתיל, שהוא כאמור המקצוע הראשי של „שיכון עובדים", ניכר להתיחס לענין הקבלה ודות הטעלה של „שיכון עובדים", המוקבלה להקר בחלקות בנדר. הוא אישר את דברי אשתו על הגבירות הבעלה על ידו באיסר ל־ מסירת עבודות לה.

מנהל „שיכון עובדים", מסתם הלר, טען, כי לפי מיטב הבנתו, אין כל בסיס להלבה, עם זאת הוסיף, כי ייתכן שיש ענין ציבורי בפרטי הפלבה, ולכן הוחלט על הקמת ועדה חקירה פנימית.

יועצת עצמאית

הקבלנים, עולה מתוך אמירה ה־ כ־2,400 ל"י עבור כמה־מקומות ה־ בחוזר מתוצרת מקומית ה־ ונות הבנה, עולה לדון אותו

עם סגנו „מעריב" סעמו גבי הוא הודעת הבטחה הבלתי־ הדה בארץ, בכל הקשור בנושאי אטימה. „אני אחראי־קיומים ר־ ים לי ההגנה לאוביקטיוניות ר־ תבל מבריאה הנמרת הארץ.

המקצועניים במטבחי רגבה מציגים בחידושים

חידושים בעיצוב, חידושים בגמר, חידושים בחומרים

*

דלתות מעוצב מרהיבי

*

דלתות בעיצוב עץ עם פורמיקה

*

דלתות זכוכית באיכות העליונים

*

מסחר גדול של ידיות עץ ומתכת בעיצוב חדשני

*

דלתות מעוצב סמוכינוש

הצוות המקצועי של מטבחי רגבה מעצב, מתכנן ומרכיב כל מטבח בהתאם לחומרים, לדרישות המיוחדות, לטעם האישי ולחידושים האחרונים.

מטבחי רגבה

מכסנר לייצר אחות מטבחי רגבה דר. אחוזת, נתניה: 04-922474
אולם תצוגה מרכזי 2000 מ"ר. תל־אביב, אם־המושבות 30 טל. 03-252478.
רעננה, יאיר 9, בני ברק 62-226983 נתניה, שדרות רוטשילד 18 053-22211
הרצליה, חדרה, בית הקשת רמת־גן, בית־ים, מדרא כפר בראלין 89 03-733011
באר־שבע, מסר הרצל 26 חיפה, הרצל 26 04-664059
רחובות, עמק 3 03-955969 נתניה, הרצל 65 מסר הרצל

ביחד מבצע־אחד הכסף, מטבחי מבצע־אחוזים מטבחי רגבה.

● לונדון וציריך

בדרך כתנאי להסכמתם — הם־ סת מטען נסיוני, כדי להיוכח אם אכן ההצעות הגיוניות.

ב־3 בנובמבר, בשעה 4.30 אחר־הצהריים, הוטרו סימני השאלה האחרונים. כשהם „ג'אמבו" למטעים של „אל על", שהופעל על כה כשהם נמלים ונהכר בידי „קאל", נחת בנמל בן־גוריון, בצמר בדרשתו למערכת הפריקה ה־ חדשה של מבין (בשוק המס־ צים), ותוך שעה ורבע פורקו מטוס 26 מכוניות. המכוניות הגיעו ללא שריטה, ללא פגם וללא סיכוי חלודה, הנלים בדרך כלל של המכוניות בדרך הים.

מגיני תברות המכוניות ב־ ישראל יכלו לטמון את המכו־ ניות ללקוחותיהם הישר מנמל התעופה. הם הבהיר: „בזאת

מבה הקופה הנובלה של מכו־ ניות ביבר.

בחיסת המכונה של „קאל" ומכיסות שלאחריה הוכנו אר־ צה גם עשרות פחנה של פיח להעניית המכונים, שבעלי אניות רבים מעדיפים לקנות, בגלל הפרחי הלילכלך. בהוב־ לה והאחריה לא מבלו שקי הפיח מכילמולים, ולפיכך לא אירע כאמה לסחנן הגלוה.

„אל על" לא הרחיבו את מוטי הוד. הוא יצא עם הקרחת שלו לגרמניה, הפציל שם לחנים, גייס למאמצי הביבות שלו את ראש המשלה תבל נורד־ ריין וסטפאליה, הנרולה שב־ עשר מדינות הפדרציה הגמ־ רב־גרמנית. הייתן קין, ואת מכב"ל משרד התחבורה בגר־ מניה המערבית, הייתן רחוצר, הגמה עם יחידיו הקודמים של הקאנצלר שמידט — הדף ומגבוהה ובברכת של חברת התעופה הגרמנית „לופטהאנ־ זה" ושל הקונצרנים הימי ה־ גרמני, קיבל רשיון מהמשלת בון לטיסות במספר בלתי־ מוגבל, עם מטען מטוג בלתי־ מוגבל, מגרמניה לישראל, ר תחנת חקלאית מישראל ל־ גרמניה.

● הוצאות קבועות

„קאל" המחייבה להחזיל את המטוס לטעון 254 שעות בחו־ ד"ש. על השעות הלא־מנצלות השלם 2000 דולאר לשעה, כדי לכסות את ההוצאות הקבועות. אם המזיל את המטוס יחזיר מ־ 254 שעות הקדש, תשלם על כל שעה עודפת רק 3,300 דו־ לאר.

המחיר כולל דמי חכירת ה־ טטוס, דלק, צוות, אחזקה, רזרבות לקישור עצמי, ביטוח, וכן שירות מסוף המטענים ה־ חדיש והמשוכלל — „מזח" — בידי עצמי „אל על".

מחיר של 5,200 דולאר ל־ שעת פירוש — עלות של כ־ 260 דולאר לטונה. בנוסף ש־ המטוס יהיה מלא בשני ה־ כיוונים. לכן, הוכרח מנהל „קאל" בהסכמה ליצא ארצה מהמקום של חומרי מלם ל־ הגמיה הישראלית, שהיו עד כה, בחוקה הנובלה הרבות. כן הוצע לבעלי המכונות בארי רחבה, להנהל המבנה בדרך האחיר, במחירים הנמוכים ל־ מחירי הנובלה הים.

כל הנורמים שאליהם פנה מוטי הוד — ובמיקוד בבעלי המכונות — הגלו סיכוי שאי לה רכים, הפילו הוחיתו ב־ מידה מסויימת של חוסר־אמון להבטחתיה של „קאל". גם הע־ מדת „קאל" להבוחי בהקי־ מת הטיה, הבה מבחוקים יר־ קה הרחיים לגג הבולד יל־ ראים הבנה האחרונה, בגלל מטענים נוסף מחברות הנמוכה האמריקנית „ס.ו.א.".

בשבע שעבר, כאשר פר־ מה „קאל" את הקו המחיר־ בטיסות הנובלה בשבר, הבב־ ור כי הקרחת של מוטי הוד מיצה את הקיר פעם נוספת...

המקצועניים במטבחי רגבה מציגים בחידושים

חידושים בעיצוב, חידושים בגמר, חידושים בחומרים

דלתות מעוצב מרהיבי

דלתות בעיצוב עץ עם פורמיקה

דלתות זכוכית באיכות העליונים

מסחר גדול של ידיות עץ ומתכת בעיצוב חדשני

דלתות מעוצב סמוכינוש

הצוות המקצועי של מטבחי רגבה מעצב, מתכנן ומרכיב כל מטבח בהתאם לחומרים, לדרישות המיוחדות, לטעם האישי ולחידושים האחרונים.

מטבחי רגבה

מכסנר לייצר אחות מטבחי רגבה דר. אחוזת, נתניה: 04-922474
אולם תצוגה מרכזי 2000 מ"ר. תל־אביב, אם־המושבות 30 טל. 03-252478.
רעננה, יאיר 9, בני ברק 62-226983 נתניה, שדרות רוטשילד 18 053-22211
הרצליה, חדרה, בית הקשת רמת־גן, בית־ים, מדרא כפר בראלין 89 03-733011
באר־שבע, מסר הרצל 26 חיפה, הרצל 26 04-664059
רחובות, עמק 3 03-955969 נתניה, הרצל 65 מסר הרצל

ביחד מבצע־אחד הכסף, מטבחי מבצע־אחוזים מטבחי רגבה.

هكذا من الأصل

هكذا من الأصل

בעולם

מאת **אדוארד וולש**, עורך „וושינגטון פוסט"
שרות מיוחד ל**מעריב**

ג'ראלד פורד מחפש את המחר

הנשיא היוצא עדיין לא החליט במה יעסוק לאחר תום כהונתו בבית הלבן, בחודש ינואר

הנשיא ג'ראלד פורד עדיין לא החליט מראש במה יעסוק לאחר תום כהונתו בבית הלבן בינואר 1977, ולדברי עוזריו אף לא הקדיש מחשבה למעשיו בעתיד.

הנשיא יוצא לשבוע־מנוחה ונופש בקאליפורניה, ושם, לדברי עוזריו, יתכנו את צעדיו הבאים.

מבחינה כספית מארגן הנשיא היטב. ידוע כי נכסיו מסתכמים כ־324,689 דולאר כשרובם מושקעים בנכסי דלאר־מידי זאולו וחבותיו מסתכמים ב־1200 דולאר.

משכורתו כנשיא היא 200,000 דולאר לשנה, וכאשר יסיים את כהונתו יקבל בפנסיה שנתית בסך 100 אלף דולאר; הוא יקבל 63 אלף דולאר לשנה נוסף, היותו נשיא לשעבר ונוסף לכן יקבל קיצבה נוסף שירותו כאיש־קונגרס במשך 25 שנים, אשר תסתכם ב־40,500 דולר.

אם הנשיא יחליט לאמץ תוכנית אלטרנאטיבית אשר על פיה חוכה אשתו בהכנסה אם הארוך ימים אחריו, יקבל עתה 36,932 דולאר לשנה.

הנשיא ונבי פורד זכאים להגנה מצד השירותים החשאיים לכשך כל ימי חייהם. ההגנה אשר ניתנה לילדיהם תסתיים ב־20 בינואר, ביום בו יושבע הנשיא החדש.

שני חוקים נפרדים מפרסים לאילו שירותים נוספים זכאי הנשיא פורד לאחר שיסיים את תפקידו.

על פי חוק אחד, מוקדשים מיליון דולאר במתנת השנה הראשונה לאחר שיסיים את תפקידו, כדי לספק לו שירותים שונים. המדובר בשכירת משרדים במקום בן יבחר, שכירת אנשי צוות, הקצבות למטשות ולציוד תקשורת.

לאחר תקופת־ביניים זו, יכסו הוצאותיו של הנשיא פורד כבוד חוק אחר. לפי חוק זה, רשאי פורד לקבל משרד במקום בן יבחר באר־ה"ב, וסכום של 96,000 דולאר לשנה על מנת לשלם את שכר עובדיו.

כן יופקדו בידי הנשיא גיידותיו האישיים, עוזרו הבאר, מיכיו רוברט בארס, יסייע לו. בארסון המסכים וחמציו האחרים והעברתם למוזן חמצן. אולם לא ידוע עדיין ובכן יסקם פורד את משרדיו; אפשרות אחת היא אוניברסיטת־הוגס שלו, אוניברסיטת מישיגן.

סיבה אחת בגללה קשה לשער מה תהיינה תוכניותיו של הנשיא היא, כי בילה זמן כה רב בוושינגטון והיה לחלק כה אינטגראלי מהנוף שם, עד אשר קשה לראותו משתכן במקום אחר. שלא כמו הנשיאים איזנהאואר וניקסון, אין לפורד זוגה בפנסילוניה או בטכסאס, אליה יוכל לפרוש.

אמנם יש לפורד בית ב־עיר־הולדתו גרנד־רפידס ב־מישיגן, אשר הוא אוהבו מאד. אולם הבית הוא קטן ממדים ושכור והנשיא שהה הרחק ממנו זמן כה רב, עד כי המקורבים אליו ממילים ספק אם לשם מנוחה פניו.

סביר להניח כי פורד יבלה זמן רב בחייל שבקלורדו, שם יש לפורד בית־דירות ושם הוא גם יכול לעסוק בספורט־החורף ובמשחקי־גולף בקיץ. כן ניתן לשער, כי ישהה זמן רב בפאלם ספרינגס בבית ידידים, שם יוכל לשחק גולף בכל עונות השנה. אחרים מציינים את העובדה כי הגב' פורד כבר דיברה מזג אוויר חמים, על כן מקום כפאלם־ספרינגס מתקבל יותר על הדעת.

ברשות הנשיא פורד ישנו גם בית באלכסנדריה שבווירג'יניה, גם הוא שכור. חלק ממקורביו סבורים, כי פורד יבלה חלק ניכר מזמנו בבית הזה ושינגטון, אולם לא ברור אם המדובר בביתו שבאלכסנדריה או במקום אחר.

עוזריו של הנשיא מצפים כי ישאר מעיל גם לאחר שיסיים את כהונתו כנשיא, אולם אינם יודעים באיזה תחום. „סביר להניח כי הוא יכתוב את זכרונותיו. אולם אין זה עומד בראש סולם העדיפויות שלו", אמר אחד מעוזריו.

בטיסה למכסיקו ייחנך מחרתיים

קו תעופה ראשון מישראל ליבשת דרום־אמריקה

מאת **טובה רון**
שותפת „מעריב" במכסיקו

מהרתיים יצחת מטוס בו־אינג ראשון, של „אל על" בכמל התעופה של מכסיקו־סיטי. מאז קמה חברת התעופה הישראלית שאפו כי בחליה לכלול גם את יבשת דרום אמריקה ב־קווי הטיסות של החברה. עד תה ייחגר קו תעופה ראשון טיסות מישראל ליבשת.

באמריקה הדרומית מצויים קיבוצי יהודים גדולים — מ־שמע, תיירים בכלל, שהיו מרבים לבקר בישראל לא עמד לשירותם מטוס ישראלי ישיר.

מכסיקו אישרה. מדינות אחרות ביבשת צדיין מהסטות ואחרות אף דחו הצעות דומות.

□ דרך מונטריאול

להכנות הטכניות והמעשיות לטיסת הבכורה שותפים נציגי „אל־על" במכסיקו ושגרירות ישראל, שכן המטוס הראשון יבוא לישראל פטליה מרשימה, שהרכבה נקבע על־ידי הנשיא לואיס אצ'ורייה. בין הבאים שניים מבניו של אצ'ורייה, ושתי אחיותיו של הנשיא המיוצד לוקח פודסיה.

□ „מתנת פרידה"

מרגריטה לופז פורטיו, סגרת ומשוררת נעלה בחדש אנטסס קורבן לנסיון התנקשות. ידוע כי הא קרובה כאוד לאחיה הנשיא המיוצד. אחותה, רפוביו כארסינו ואה דה לופז פורטיו שימשה ספקי מאכלים כשרים, ושכרה חלק מהמטבח במלון „מאריוט" במכסיקו סיטי, שעבר הכשר.

כדי לקבל רשיון מרשות התעופה האזרחית, לאחר שנתקם ההסכם עם המשלה, הגישה „אל־על" פירוט המפרטים של כל חלק במטוס, עד הבורג הזעיר ביותר.

פתיחת הקו החדש נתקבלה בהתלהבות הן על־ידי יהודים הן על־ידי מכסיקנים. הנשיא אצ'ורייה הזמין את נחיתה הבכורה ואת המראת הבכורה ממכילול בית הנשיאות, שם הוקים גם קבלת הפנים לבוד המשלחת הישראלית. בראשות השר בר יעקובי, בהשתתפות פקידים ממשרד הדתן, התעבורה, החקלאות והתיירות. תתקיים גם מסיבת עתונאים עם בר יעקובי ועמיתו המכסיקני, שרי התחבורה משתי הארצות יחתמו על ההסכם ואחרי קבלות הפנים תטוס הקבוצה לקאנקון, שבחוף הקאריבי, כאורחי אוניברסיטת.

בטיסת הבכורה בקו מקסיקו־סיטי — תל בן־גוריון שותקים כעבור ימים אחדים תבוא לישראל פטליה מרשימה, שהרכבה נקבע על־ידי הנשיא לואיס אצ'ורייה. בין הבאים שניים מבניו של אצ'ורייה, ושתי אחיותיו של הנשיא המיוצד לוקח פודסיה.

בין הנוסעים, האחרים רבים מעמרת השלטון במכסיקו הם עומדים לנטוש את משרותיהם עם תום כהונת אצ'ורייה בנשיאות, והבקור הוא בעיקר „מתנת פרידה". עם המטלה יבוא גם בנה של שגרירת מקסיקו לשעבר בישראל, הגב' רוסאריו קאסטלאנוס (היא מצאה מרתה כאשר התחשמלה במעונה בישראל). בנה של השגרירה המנוחה קיבל מלגת לימודים מידי ממשלת ישראל.

„אל על" מבקשת לנחות בבהאמה

מאת **גילים בן**
שופר „מעריב" בארה"ב

„מעריב" בארצות־הברית חברת „אל־על" פנתה משכנע שעבר למשלה בהאמה, כי תתיר לה מטוס בואינג 707 לנחות בהתוכה בדרכו מ־לוד למכסיקו. בבקשת „אל־על" נאמר, כי הזה בדרום דצמבר, תקיים החברה טיסה שבועית מישראל למכסיקו וחזרה דרך דרום אמריקה. מכפר הטיסות בשבוע יתאמם לביקרם הנוסעים.

מצפים, כי בקשת „אל־על" תיענה בחיוב מצד ממשלת בהאמה בתוך שלושים יום. הבשת הבקשה נדחתה עד כה בשום שפקידים אחדים בממשלת בהאמה. שללו בטיבות ביטחוניות נחיתת מטוסי „אל־על" בארצם.

עד אשר יתאפשרו הטיסות דרך אירופה ובהאמה, יטוס מטוסי „אל־על" למכסיקו דרך מונטריאול.

לכשתוחר הנחיתה בנאו — הציר הבכורית ב־בהאמה — תפרוצה „אל־על" על מרוב ארצות הברית להתיר לה לנחות נחיתה נוספת בהתומה. ר־לך, אמריקנים הטסים ל־ישראל מבאמי, יוכלו ל־החליף מטוס בנאו ולא בניויורק, כפי שהם נאלצים לעשות לפי שעה.

הכנורמית!
נוסעים·מסחרית
Fiat 128
מהודרת וחסכונית!
המנוע בנפח 1300 סמ"ק או מסוג סמ"ק עם הנע קדמי.
דלק 83 אוקטן!
בתוספת סלון·קומבינרט·לוקס ·פנרמה·סטיישן·מסחרית
החל מ־ 81,750.- ל"י
+ מ.ע.מ.
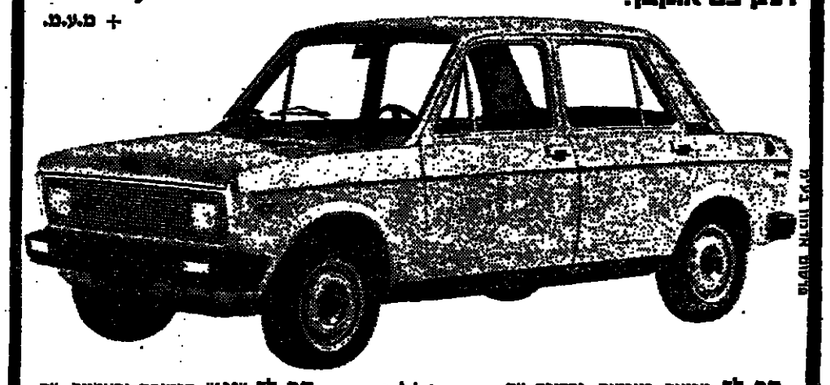
קח לך מכונית פנורמית, והדורה עם כושר שתיפה מעולה למרחקים ארוכים, צריכת דלק נמוכה ואחיזה זולה. 2,500,000 בעלי "פיאט 128" הינם הדר כתה המשכנעת ביותר להצדקת בחירתך.
הקניה הטובה ביותר 1977
קח לך "128" עם הנאוצה המכסיסית, התנועות המהירות והיציבות המירבית בכל תנאי דרך.
קח לך "128" עם המנוע בעל חמר קדמי וצריכת דלק מינימלית, 83 אוקטן.
קח לך "128" מרוחה ויפה עם עיצוב מרהיב ואביזרים כמו למכונית ספורטיבית, כולל ההגה, לוח המחוונים, הפסים, פסמגן ועוד...
קח לך "128" הנהנית, כמו כל ה„פיאטים", מרשת מוסכי־שרות מקצועיים בכל הארץ.
בכל דרך ושביל "פיאט" מוביל!
FIAT

קנה דירה בתנאים בלתי רגילים!
בבאר שבע
* במרכז אזרחי — נותרו מספר דירות רווחה 4 חדרים.
* בעומר — וילות דרמשפחתיות
וכן וילות 3 חדרים הניתנות לחנדלה.
* שז" היעלים — (רובע ה') דירות רווחה 4 ר4½ חדרים.
"רסקו" באר־שבע, בית רסקו, טלפון: 057-77144

מכל וכל

פרצו לכספות ועוד שתו קפה

פרצים, שהתבשמו בלתבר ירדים חדיר בתם א' בערב הלילי לחנות בגדים בבית־אלעזר הסו האמר בבולאדי לרשות (1.2 מיליון דולאר), בחתונים ובי־עבריתי.

הנבחרים לוי כה הדיירי בבי־הת, שהביא אתם כרטיס — הפילו מסיבת רקד בבנין... הבדרים, כי הדבירה מנהה שמצה אנשים — לפי כמות המשמות והכספת שהיתאר במקום — יכתבה בבריתה כי שם שתה. הם סתמו את הלולי בות הבנין, כדי לבנות את יציאתם שתוה של הצפון והד אדם ממכשיריהם. רגע סלום נגבר כן הבסמוה. הבנמרה מצאה את צייד הפרצה יחד עם שרידים של כרטיס, שהגר בים אכלה.

לא ברור, אם הפרצים הי אילקים לבדי מנסיהם של אדבר הבסמות בשיר הבנק בדמרגן...

ניתוח בטן לסטראדיוואריוס

פראנץ מאמה הגל בבירת סרביסבד צבה הרבים ולגה צבית אדשים חלאר. ה „צבינה" שלו הא... כנור סטראדיוואריוס בשנת 1690, בצל בטן חלולה.

מאמה, יצן כבדות בסאר פראנציסקו, אמר לכד את אמנות מסבר בפאלוכה שבר סרגילה, מיאל בכרטים של כלי־נגינה, הבנאים ברגיתם של גדולי הכנרים בעולם, בי ניהם איצק פרלמן ומיהה אלי בן הכנה.

„אחרי שנגנת הכרם, נפלם הצלילה — הסבר מאמה. „הי בכן היא הציבה בעופר של הכסר. כבדיה הפרטים חיי בים להיות מיבלבים, אם הי בים שהצלילים היוצאים כן הנורים חחת האיתרים יהיו נאבנים".

ה„פרינצ" האחרון של פר מה הלה סטראדיוואריוס הלה, המחדיו הנא סכום כן שם בפריה. כל אחד ב־500 הכוו ביית הערבים של אבריני בר־ראדיוואריוס נאמר בים ברבע מיליון דולאיים ואף לבצלה בלה, בסתבבר הלוי בבצבי. אר באחר אא שנים של נבי בדת ובבינה מביאים את בכן הכנור לבצבי של הבלה הבינחי של מאמה אלף דולאר.

מאמה אחר שהכנור הלה נבלה אלו הלום אבלים, אך סיבב לבלים בשם בעלי.

התמונה מעל הערסל

הנסר צ אריה, בן 22, הלה בבית בבית בבל ציבלי, בי הלילה הבלים, ברוטבנגו, אר ייבב הצבר הבלבל ראב מי הבנה שלו צבם מגלים מי הא הבאבית ליבבת בבינו.

בלבים הבלינו בבבינה, מי מבה שבלבלו אל סיבן הי אבה, מבי לבלה את צבלים בבבבה, מבבו הבלל ובי, בבל הבלי הבלבלה, הם לא הבלבלו לבלה את הבבה. בבבים הבלבל בבבה, הבלבן הבלבל בבבים בבים לבלה מבלבים, אם הי בים שהבלילים הבבבים כן הבבים בבן הבבבים יבבו באבבים".

ה„פרינצ" האחרון של פר מה הלה סטראדיוואריוס הלה, המחדיו הנא סכום כן שם בפריה. כל אחד ב־500 הכוו ביית הערבים של אבריני בר־ראדיוואריוס נאמר בים ברבע מיליון דולאיים ואף לבצלה בלה, בסתבבר הלוי בבצבי. אר באחר אא שנים של נבי בדת ובבינה מביאים את בכן הכנור לבצבי של הבלה הבבבי של מאמה אלף דולאר.

מאמה אחר שהכנור הלה נבלה אלו הלום אבלים, אך סיבב לבלים בשם בעלי.

שתילים נבטו מזרעים שטיילו בחלל

בתילים רבים שנבטו כיבב הבבה. בנבאו מחלבות בר ביבבות ישבבינות בחבן בי־בבב „סיבבאבולי" בבבה בי עבבה, עבבים לבבשל נבי בים לבבי הקוסבבנאים הבבבבי אלבבי לבבבב בי סבבר — אבבה סבבבה, „נאבי הבבבבה".

הלבלים לבבלו באבר בי הבבאה בבבבנבר בן בבבבה הבבבבבבים בבבבבה. יבי בבר הבלבה של לבבבב.

חמורסל

משחק כדורסל מקורי מתנהל בעזרת ברחבי קליפורניה. על האבירים הקיימים במשחק הקוסבר ציקאגו נוסף אלמנט חדש — חמורים! המשחק המיוחד במינו הוא פרי רוחו של צ'ארלס דיזרה, חמרזיק, מאמן ומשכיר את מגלי החיים ומאמני נים שלו, כדי לשיע במי מון מתרחי ספורט לבתי ספר ומיכנים ולמוסדות צדקה.

צ'ארלס דיזרה, בעל נסיון של 20 שנה באר מן חמורים, אמר: „הר בריות חושבים, כי חמר ריים הם מטומטמים. אך האמת היא, שהם נבונים מאד". על כל חמר יש במשחק שני שוקנים אבר שים: אחד רוכב והשני מדרבן...

איום סובייטי על „קומידי פראנסיז"

בדיוק ישנה בקיבוצ פאר ריס בפתח מחיאה, שהוא יחיד מסוגו בעולם: 90 אחוזים מ־אבנים אינם יכולים לבא לר אמנו, ויצירותיהם אינן יכו לות להיות מוצגות באופן רשמי בארצם.

„הבוראן הרוסי בעלוי מגיב את ואוסף הגדול ביותר על יצירות נודרגרונד, פרי המעלים של הנולקים־על ומשיר בבריתמוצות. כי מוצית היצירות מוצגות תחר דש ב„איכל הקונגרסים".

לכרות הבוראה הנמרצה בבר השעריות הסוביטים, מוצגות ב־250 יצירות של 35 אמנים סוביטיים. 90 אחוזים מהם מיין מבחדרים בבריתמ המוצגות. השאר ויצרו אר בדשו למערב.

„הבוראן הרוסי בעלוי ר התנגדה בהיכל הקונגרסים אורגנו עליידי אלכסנדר גל־ור, משורר, מתרגם ומובב אמ־מת סובייטי, שנגרש מארצו בשנת 1975, על שאמר פר לים ומבוטות בסגנון בודרגר, שאינו מקובל על הקרמלין.

למרות ההמונים הנוחרים לתוצגה ב„היכל הקונגרסים" אין בלור, שהיל התגנבה ד בדולה ביותר שהיתה ארמצם של אמנות סוביטית כנרגרת אמרה, „היו לנו ביותי — אבר. — „מקידי השעריות הד מוסיטיתיבאר ל„היכל הקונגרסים".

לאחר מכן הרגיתה בכל זאת המבשרת בעצם הראשונה לקיים תצוגה בבסך ארבע שנות. „ב־19 באוקטובר 1975 בלקחתי לכלא לובינאנקה — סיפר פראנסז' לעובר את רוסיה, אחרים צפו לי מאחר מליציה".

בלור הביא אתו לפאריס 80 תצוגה ומסלים, ו־400 יצירות אמנות נוספות „הגיעו יותר מאחר, באחרת בלתי־חוקי. בתו של נסיך רוסי הגיעה לי בלור את מירוהה הבסמתרים במונרדון בקיבוצ פאריס, כדי שאשתו ילדה יכלו לחיות שם, ולגיעם כ־ אה הבריאתן. באחר הלילות הנתקבל זרים על הדלת, בתצוגה שהם אנשי משטרה צרפתיים. „אך אני הבעתי, שהם מדברים רוסית הם להיי — סיפר בלור. „לקחו הי סכין ואמרתי: „אם הבסבר, אהגיע אתכם". אני סבור, שהיו אלה אנשי הק.ג.ב. הם הי תלקרי.

רסיבי ב־22 באוקטובר, והאר שרכו כי התצוגה היא פרד בוקאנית אנטי־סוביטית. הם אייבו, כי כאבר נרשת תר־ה בפעם הבאה לשגר את „קומידי פראנסז' למסקוה, יוכרו הסוביטים בבעוצה אבנים צרפתיות, המתנגדים ל־ בבשלת צרפת"...

היה זה גלור, שאירגן ב־ שנת 1974 תצוגת יצירות אר נות נון־קונפורמיסטיות, שהק.ג.ב. הפריע אותה ב... דחפורים.

מכירה בדניש

הפריטים המופיעים ברשימה הם חלק מהצעות מיוחדות מהמלאי ולכן תוכלו לרכשם בחסכון נכר.
אנא שימו לב, כי המכירה המיוחדת אינה כוללת את כל רהיטי דניש אשר נמכרים במחירים הרגילים.
הצעה זו בתוקפה כל עוד המלאי קיים.
כל המחירים כוללים מס ערך מוסף.

	המחיר בלירות: היה	המחיר בלירות: עכשיו
מערכת ישיבה שבדית מדולארית דגם SCOTCH המורכבת משש יחידות בודדות מהן אחת פינתית. המערכת מרופדת כולה בבד שבדי אוריגינלי.	12,113	9,200
שפה דגם DUNDEE תוצרת צרפת, כולה מרופדת, תופכת למיטה כפולה נוחה במיוחד. כמות מוגבלת במלאי.	12,452	8,900
כורסא אורטופדית דגם GAZELLE בעלת גב גבוה, תוצרת גרמניה, כוללת שרפרף מתאים. הכורסא בעלת עיצוב יוצא מן הכלל, מרופדת עם כריות עור אמיתי.	7,250	5,900
מערכת ישיבה מיוחדת במינה, המיועדת לאמיני הטעם, פאר ותוצרת FH המורכבת משלוש כורסאות מדולאריות גמוכות ושומיים גבוהות מרופדות בבד מרהיב עין.	22,800	9,500
מערכת ישיבה המורכבת משתי כורסאות מדולאריות, כורסא פינתית ושרפרף, תוצרת דנמרק, מרופדת בעור אמיתי. חייבים לראות.	26,000	14,500
מערכת ישיבה דנית מדולאריות, דגם 240, כולה מרופדת, עץ מלא למסעבה. מערכת בודדת במלאי.	21,600	14,750
מערכת לשינה המורכבת ממיטה כפולה לבנה עם מראתים קפיצים שבדיים, מרופדים בבד אוריגינלי, בתוספת מזרון עליון לנוחות השינה, לוח ראש מרופד בבד אחד למזרון, שידות צד ומדפי ספרים, עם מנורות לילה. מתנה דניש לרוכשי מערכת זו, 2 כפתורי מיטה שבדיים אוריגינליים.	12,750	10,250
מערכת ישיבה פינתית וקבוצת דינרים דגם 220, המורכבת מספה תלת מושבית וחד־מושבית בבד PATCH אוריגינלי.	11,500	8,900
מערכת ישיבה פינתית דגם 17 המורכבת מספה תלת מושבית חד־מושבית מעץ ויקן, מרופדת בבד פסים דגי אוריגינלי.	14,375	11,450

	המחיר בלירות: היה	המחיר בלירות: עכשיו
מערכת ישיבה פינתית, תוצרת שבדיה, מרופדת בבד שבדי אוריגינלי דגם GLORIA. כמות מוגבלת במלאי.	17,920	11,500
מערכת קיר גורבנית, 230×170 ס"מ, צבע בייץ שחור. בעלת עיצוב מיוחד. כוללת שתי יחידות איכסון, ויטרינות ויחידות לספרים ותאורת פנימית.	7,150	6,250
מערכת ישיבה תוצרת דניש, המורכבת מספה תלת חד משבית בבדים נפלאים ארוגים במיוחד עבור דניש. חסון — 1,600 ל"י ואת אם תמלוך כל עוד קיים המלאי.	10,400	8,800
מערכת לחדר שינה המורכבת ממיטה כפולה 200×140 ס"מ, בעלת מזרון קפיצי שבדי אוריגינלי, מזרון עליון, סדין, ציפה שתי ציפיות, מדפי צד, מנורות ליבה, שולחן איפור ומראה, גימור של בייץ שחור משולב עם אלומיניום.	18,950	13,950
מערכת ישיבה BAYA המורכבת מכורסאות מדולאריות גמוחות, מתן 2 ישרות ו־3 פינתיות, פאר תוצרת איטלית, מרופדת בבד תלר אוריגינלי מרהיב עין.	18,376	15,500
מערכת ישיבה איטלקית דגם CORONADO המורכבת מספה תלת־מושבית, דרגשבית, כורסא ושרפרף, מרופדת כולה בבד קטיפה. חייבים לראותה	32,154	24,750
כורסא בעלת גב גבוה, תוצרת נ"SESAM WESTNOFA דגם מסגרת ציפוי כרום עם כריות עור אמיתי. נוחה במיוחד. מחיר הכורסא כולל שרפרף.	8,417	6,950

דניש אינטריורס

רמת־גן: דרך ז'בוטינסקי 104
ירושלים: רח' חסוכ, מול בנק ישראל
חיפה: רח' הנרב 53, אחוזה

ההזדמנות שלך לקנות את הטוב ביותר ולחסוך!

הלחץ עלה לחברה מיליון דולאר

חברת הנתשמה המלבדיה „ק.ל.ב." בדגה על ידי בית משפט בפיר אלמנאן באר צות הברית לשלם פיצוי בגי קין בסך מיליון דולאר לטסע אמריקני. הסכל מהפרשת שמיעה מאז שסס בסמנה ד חברה בפיריך לאמסטרדם.

בית המשפט מסק כבדכן לשלם לאשתו שלה בסע, אשר לא נתלוותה אליו בטי סע, 50 אלף דולאר, בשמם שנם לה בגרם סבל — בעב סבלו של בעלה.

עורך דין בין דאמרין בן 58 הוא נתבע שהגיש את הבריעה, לאחר שנגרמו לו, לטענתו, הפרעות שמיעה בי תקופת מיאה בשנת 1972. לי דבריו, נגרמו לו הפרעות הנגרמים על־ידי רעש בבתי יצרים בתא הבלבלים. הוא ד טיל את הפעריות של חברת הטלפונים הבלבלית. הוא אמר שמצו הוא סובל כפרעות הנשמה. בשני, מסקל, הוכו מסכל להמשיך בעבודתו כי בחה חקיבה.

„ק.ל.ב." הבריעה של הטוב דה, כי בפעמה מיסה לא ידי כל בפעה של לחץ בנמסם. נוסף לזה אילו בם מיסה קיי מה מפרקה לחברתו של ד נמסן, הרי שקר כל הפרעיים הבריה לן הוא מי שלף דולאר בלבד, בהנחה לאמרה הבי לבטיחות בדבי המיסה.

ה. מלין, הגר

כתובת מכונית

ש לי הכנה של ילדה, לדי הנה המכונית. ילדים בהקים, חבקים, מחיות, להמשה אשר קנה את המכונית הנוכחה, שם בת־ את הנה. מכיס את שני הילדים למשב שאחרי, אשה לידו, ויצא לדרך. אדם עובד הרבה שנים, בדי להסוך ולקנות מכונית. המכונית הא ויתה. בכבה מדינות, שבהן ערכי משאלים על הנשיבה של המכונית, ומתבר, כי בנפשים המכונית קודמת לאשה ולילדים.

בבי היתה הנכונה אבצעי ליצור קשר הם. ניידבית, קשר שנבר בטילים ארוכים, בבסר־ נדרה, בשאבא מספר סיפורים, לאחר שהדיר הנשמה.

* * *

הבן הקטן דומה לאבא. כל לקח אדם אף אחר שיש פשוט מהבנה, ואמילו הדיבר הנה הנבר.

ילד הקטן מוקה את צעדי־ של אבא. כשהם יחד, הם נראים כדמות כבד מבנה מוקטנת. אפילו מראה להם אותה אפרה. שבוקה נולכים בקצן כלשהו, לעבדים יש אחר הכל לחבוק בבחיבתם, שבה שהם פורצים בבחוק.

אבא אהב לראות את עצמו בבלבול הנקטן. בל כל הנמלה הזה, הסמיע בר מסיפוק נאות. קצת הלא אחר לחיות ילד קטן, בדמות בני שלו. בדים לבצע יחד, כאשר המעוט יישב מאחור, הנה נפלסטיק, מצפר וכריע.

* * *

אחר הם ירדה אבא עם שני הילדים לקנות בחנות בבקר של מרכז־מסא. לקחה ביחה את שני הילדים. אבא נשאר בבמכונית.

ובכן, שהרגיש עצבו הבבד כיבך לאבא, בעבר בל אבר, רק אל הנולן בדי להביד לאבא שלא (לקבות לו... מלאפל. גם זה מכחוק קבוע, של אבא, אלא שהמבד כבר להיות בעמה, שאבא הבבר ופרצה להבבא.

הבבה לאחר מכן, ביתם לעמות ביבבע. ב־ של הבב: „בבאבי לבבבם הבבבים. הם הרבמתי בל כבמה קטה. עבדתי באמבע הכבים. לי מעמה לבבבים. לא הארתי דבר, הם הארבם רק הבבעם, אבא, אבא. רבבי לקראתו, הבא בורבמתי הבבבר. שבלבה אליי עם הבלבלים הבבבים. בבבמבמבי הלאה, הבא אם הבבר בבל. הבלים לבבבי..."

* * *

בא בבבר את הבבבבים. אבל לא יכול הבה לבבבבם הבר אבא הבם. הבא הבר בלבי, הבר הבבבי בבבבבה. בבי הבלבלה אבבר לבבבר אבר הבבבן בבבבבה בבבבבה בבבבבבה בבבבבבה בב

هكذا من الأصل

מוצאי שבת

שקיעת החמה: 16.46 ✶ זריחתה מחר: 6.02

18.05 (צ) פינת בטחון שדה
18.35 (צ) כחם בערימת תקציבים
19.57 (ב) היום בתנ"ך: שמואל א': א', ב'
20.05 (ג) מעולמו של האדם הסובבו
20.05 (צ) מערכונים ופזמונים
20.45 (א) צילום משלנו — בחסה קילון ● מוסיקה לשלושה ● מרדכי סתר: 1) „אכטימה", 2) „סתר", סרטים ללא כלים לקול
20.55 (צ) כותרת כשנה
21.05 (ד) מפקד גיוסות הדרוזים, אלוף משה מלד עונה לשאלות אבשי חילו
21.05 (ב) פינת הג'אז — ג'וני מרסר
21.30 (א) ציונים בפרשת השבוע
21.50 (א) שיחה בהלכה
22.05 (א) התזמורת הפילהרמונית הישראלית, בביצוע חבקין כהנה: ברטוק: קונצ'רטו לתזמורת ● וארז: „ארקנה" ● באך: קונצ'רטו ברנדנבורגי מס. 3 ● ברהמס: סימפוניה מס. 4
22.05 (ב) העולם שבו אנו חיים — רודניה
22.05 (צ) שעה קלה
23.00 (א) יומן אוליימפיאדת השחמט
23.05 (ב) הייד־פארק רדיו פוני
23.05 (צ) הצגה שלישית
00.05 (צ) ציפורי לילה קלאסיות עם רם עבר רון

10.05 (צ) דורי בן זאב כנר
11.55 (צ) פינת בטחון שדה
12.05 (א) אמנים שהקלטנו: בורים ברמן (פסנתר) — בטהובן: סונטה בלה־מבור ● שבברט: חמישה קטעים אופוס 23 ● ברהמס: 4 קטעים אופוס 119 ● מוסיאון: כתוך „גב הכבשים" של הילד ישורי
13.00 (א) קלאסיקל. באסה: תכונות פיטורסקיות ● צ'ייקובסקי: קונצ'רטו מס. 1
13.05 (צ) האדם הסלישי
14.05 (צ) רדיו ספורט
15.01 (א) ישראל לקראת הדור עידן הגרעיני
15.05 (ב) שירים מתוך סרטים
15.30 (צ) הגשה בשלושה קולות
16.05 (א) מוסיקה ליום ראשון (ס): באך: קנטטה מס. 133 ● כנר דלסון: „גאוליוס", אור רטוריה אופוס 36
16.05 (ג) מצעד הפזמונים הלוצרים
16.55 (צ) מי מפחד מכלכלה
17.10 (ב) שירי עמים
18.05 (א) „הלידי" — תוגו חלף
18.05 (ב) מצעד הזמירות החסידי

טלוויזיה

17.30 „אות אות אותי"
18.00 „ריצ'רד"
18.30 קיצור החדשות (צ)
18.32 בן הסולטאן (חלק ב')
19.00 סדרה דוקומנטרית — מלחמה הקיום — גורלות של צוללת. צוללות של הצי האמריקני אינה מצליחה לעלות מעל מי הים ר' מסער רב של אנשי צוותה נכפים באטון חשבון
19.30 חדשות וזכון השבוע (צ)
20.00 תיאטרון נוער — איתמר בן אביי — הילד העברי הראשון
20.30 „הכל נשאר במשפחה" — „שחור ולבן"
21.00 מבט לחדשות
22.00 כל המגרינות — עם משה וילנסקי. משתתפים, לפי סדר הופעתם: אריק לביא, אריה לי גורליצקי, יונה עטרי, שושיק שני, שלומית אהרון ושושנה דמארי. לצידם — לוקה קולית בהשתתפות: דינה גולן, תר לי יעקובוביץ, זהרון גלבוע וראובן גבירץ. מגיש נעם שריף
22.50 „האחים" — „הזל סוזי".
23.40 סוקר של יום חדשות

תשלוויזיה הלימודית

10.25 אנגלית ו' ● 10.45 אנגלית ס' ● 11.10 לשון ד'–ה' — דינו של פסיק ● 11.30 מבע ו' — כיצד אנו נעים ● 12.10 באמסריה ה' — מבלשים חופפים ● 12.30 ייעוץ הכנון ס' שד ניפגש ● 12.50 אנגלית י' ● 13.50 הידות בדרכים — חצו בקבהה ● 13.56 סרט אמנות — בזוזן ויובלד ● 16.00 יציקות גבס ● 16.10 אנגלית ס' ● 16.35 פינת הטבע — כיצד בולים ודגים ● 17.00 תולדות ה' תעופה — אתגר — תחרות תלמידי תיכון.

הטלוויזיה הלימודית למחר 08.10 אנגלית ו' ● 08.35 חשמון ה' — פירוק לגורמים ● 09.05 חינוך מיוחד — כך גם אני יכול ● 09.25 טבע ח' — רביות האמנון.

תוכניות קבועות

6.00 (ב) מה טובו אהליך שמע ישראל
6.10 (צ) צלילי בוקר
6.11 (ב) התצבלות בוקר
6.20 (ב) שעון מוסקלי
6.59 (ב) רגע של עבודה
7.00 (א) רגע של שיר
7.35 (ב) זאר זמר לך
7.55 (ב) אור ירוק
8.10 (ב) בוקר טוב
8.55 (ב) הודעות
9.05 (צ) דיש בוקר
10.05 (ב) כאן בבית
10.35 (א) סיפור יומי
11.10 (א) שיחה ומשפטים
11.15 (א) לתלמידים
11.35 (א) עבודת לעם
11.45 (ב) כמה דקות עם...
12.05 (צ) דיש בהרים
12.05 (ב) במקצב יוצר
12.30 (ב) חיוך ושיר
12.45 (צ) שלוש לפני אחת
14.10 (א) לאם ולילד
15.50 (א) ערבית של יום יום
15.55 (ב) על רגל אחת
15.55 (א) ספר חדש
17.55 (א) לחקלאי
18.45 (א) תכניות לעולה
18.45 (ב) היום בבפורה
19.52 (ב) על כל מנים
23.05 (ב) רגע של עבודת
00.10 (א) שיחה חופשית
00.10 (צ) צפורי לילה
02.05 (צ) לא רוצים לישון
05.05 (ב) מוסרים אל תוך השחר

רשת ג': מוזמנים בשרשרת חדשות

מהדורות חדשות בגלים ב, ג, ד, משודרות מדי שעה מ־6 בבוקר עד 1 בלילה, בגל א' כל שעתיים, שודרים לעולים בין השעות 18.45—20.45.

יומני חדשות
7.05 (ב) הבוקר הזה ר' סקירת עתוני הבוקר.
8.05 (צ) יומן הבוקר
13.00 (ב) בחצי היום
17.05 (צ) יומן הערב
19.05 (ב) היום עזה
23.45 (צ) יומן חצות
מבוקי חדשות בגלי צה"ל 2.00 בלילה כל שעה עד 5.00.

כל הטעמים בשימורים הטעימים של יכין

*המתוקים לפתני משמש אפרסק שזיפים, מלון.

*החמוצים מלפפוני־מיני ברשים בחומץ ובמלח.

*התוספות הנילות אל כל מנה עיקרית טעימה: אפונה, גזר, תירס, שעועית.

*המגוונים קופסאות רסק עגבניות בגדלים ובריכחים שונים.

*אלה רק מוצרים אחדים מן המגוון הרחב של הירקות והפירות המשומרים - אוצר של מנות מוכנות לעזרת עקרת הבית בטעימים של יכין

„אני אתאבד, איזה בעצמי, אינו רוצה לחיות!" מכריז ג'אנקארלו ג'אניני ואהובתו היצאנית טריפולינה, מריאנג'לה מלאטו, חשה לקראתו בסרטה של ליפה ורטמולר

„אהבה ואנרכיה" בסרטה אורית בקולנוע „פריז" תל־אביב

ירושלים

בשעות: 4.00, 7.00, 9.00
אדיסון: מחדרו של אב
אורגיל: סיפורה של אדל
אוריון: רובין ומריאן
אורנג': כל אנשי הנשיא 4, 6.30, 9
ארנון: שליחות מדרית בפראג
הבירה: סטודנטית ושמנה תשוקה
חן: טירוף האקסטזה 7, 9
ירושלים: מלך ליום אחד 7, 9
מיסטל: מזימות 6.30, 9
סמדר: הזוג המחדר 8.45
עדן: אבריקאי בהתנגשות
רון: עולם אכזר

רמלה

המגדל: הפרצה העליזה 7.30, 9.30
האינדיאני הקטן 4.45

לוד

בשעות: 7.00, 9.15
אורלי: חיסול בפיקמה
הזמרשה: מי אתה אהובתי
בהיר: גבעת חלפון אינה עונה
תרבות: אהבה צרפתית

רחובות

בשעות: 7.00, 9.15
בית הפועלים: סמוראי 8.00
הדר: נהג מונית
חן: גבעת חלפון אינה עונה

אשדוד

בשעות: 7.15, 9.30
אולימפיה: מעקב באפלה
אסתר: בעבור חופן יהלומים
אשדוד: קן הקוקיה 7, 7.30

קרית־מלאכי

בשעות: 7.00, 9.15
בידור: חתולת מין
הוד: רוצחי עילית

אשקלון

רחל: הרפתקאותיו של נהג טקסי 8.30

נתיבות

שבים: קובלן 8.30

הרצליה

דגניה: בגידות שבטשאין 7, 9
דוד: שובבה שמאה ו', 9.15
היכל: השוקות האסירות 7, 9.15
תפארת: רסיסי חיים 7.15, 9.15

רמת השרון

גיל: „קמליה 2000" 8.00

כפר־סבא

חן: סטר הפרברים 8.30
צמל: מבצע סמוי 8.15

פתח תקוה

בשעות: 4.00, 7.15, 9.15
הדר: עוד יאיר השחר
היכל: האיש שהיטיר על חייך
שלום: ידידיו של חלבן

תל־אביב

בשעות: 4.30, 7.15, 9.30
אופיר: כתום הלילה
אורלי: אנשים יפים
אלנבי: מזימות 4.30, 7, 9.30
אסתר: אשה תמימה
בן־יהודה: סטרנגסיה ושמנה תשוקה
גורדון: שולם אכזר
דגן: להיות או לא להיות
דקל: ההזדמנות השנייה 7.15, 9.30
דיזיג אין: הממה המעופפת 5.30
היל ממין נקבה 7.30, 9.30
הוד: פרשע בשמיות הזוג
הדר: החזירו לי את בני 7.15, 9.15
זמיר: שכנות עומדת בתור
חן: הצייד
לימור: יופי דו
מוגרבי: כל אנשי הנשיא 4.30, 7, 9.30
מקסים: לנו החתיכות האנגליות
מרכז: התשוקה האחרונה
מחמיר: רוצה... אבל מתודע
סטודיו: סוף חודשים
סינמה 1: מציצים במשפחה
סינמה 2: רחובות חעמים 10, 12, 2, 4.30, 2.30, 9.30
עאר: קן הקוקיה 4, 7, 9.30
פריז: אהבה ואנרכיה 10, 12, 2, 4, 7.15, 9.30
צפון: „פילים פיטון 357" 4.30, 7.10, 9.30
רויאל: ללא מגיע
רמת־אביב: המלכודת 7.30, 9.30
תכלת: אלים מן החלל
הוריצון
תל־אביב: מלחמות הדב
תמר: למות מתשוקה

יפו

גנה: יפהפיה הכדבר 4.30, 7.15, 9.15
צליל: בני חבק אותי 4.30, 7, 9.30

בת־ים

בשעות: 7.15, 9.30
אורנים: מלחמות
בת־ים: „3 ימי הקונדור"
סביון: יצאניות הרחוב
עצמאות: חיל בחזל
רמת־יוסף: הזוג המחר

חולון

בשעות: 7.15, 9.30
ארמון: הין זמנים בעליבוד
מגדל: הרוזן מונטה כריסטו
סמי: מלחמות הדב
רון: הגדול האכזר 7.30, 9.30
רינה: הארסיסטים באוליימפיאדה

ראשון לציון

בשעות: 7.00, 9.15
נעמן: אנשים יפים
ראשון: גבעת חלפון אינה עונה
רון: הצורת המקסימה 6.30
תמארה: אני רק אשה 7, 9

נס־ציונה

נוה: בחילוך גבוה 8.30

רמת־גן וגבעתיים

בשעות: 7.15, 9.30
אוהאיס: לנו החתיכות האנגליות
אורדע: הארסיסטים באוליימפיאדה
אורלי: הגברת עם הקמליות
אורנן: הצייד
הדר: גבעת חלפון אינה עונה
לילי: התחבה הבאה בריגיד וילבי
רמה: הנאי דקמרון
רמת־גן: מלחמות הדם
שבים: הרבנבורג

קרית־אונו

אור־און: פלטפוס 7, 9.15

רעננה

אורות: מרוסיה באהבה 8.30

חיפה

בשעות: 4.00, 6.45, 9.00
אודיון: בקבוקה של בת
אורה: „פילים פיטון 357" 4, 6.30 9
אוריון: משבריה באהבה 10, 2, 4, 7, 9
אורלי: אהבותיה של בלונדינית 6.45, 9.00
אמפיתיאטרון: עולם אכזר
ארמון: קרב קשה בבריכה רבה
גל־אור: שעשועי נוכלים 10, 2, 7
הענק והאילם 12, 4, 9
חן: צמד בכוכבות
כרמל־גנים: חזרה למשפחה 4, 7, 9
מוריה: אנשים יפים
מירון: המרוץ לתאוה 10, 2, 4, 7, 9
עצמון: גבעת חלפון אינה עונה
פאר: הבוגר
רון: איש והמפקר
שביט: צלילי חצות 6.30, 9.10

נווה־שאנן

עממי: קן הקוקיה 6.30, 9.00
בית א.: חושי: לקומב לוסין 9

קרית־חיים

בית העם: אנשים יפים 8.45
היובל: אקסטרה לאפריקה 9.15

קרית־מוצקין

אורה: אני רק אשה 9.15

קרית־ביאליק

בשעות: 7.00, 9.15
סביון: אנשים יפים
ספיר: גבעת חלפון אינה עונה

קרית ים

ניצן: גבעת חלפון אינה עונה 5, 9.15

קרית־טבעון

הר: איש הכנופיה 9.00
יובל אור: שמואל 8.30

עכו

גן־עדן: קן הקוקיה 6.30, 8.45

קרית־שמונה

תרמון: גבר הפלדה 6.15, 8.30
שניר: קן הקוקיה 6.30, 9.00

פרדס חנה

דקל: אקסדוס 7.30

חדרה

בשעות: 4.15, 7, 9.15
חדרה: נקמת הפנתר השחור
חוף: צמד בכוכבות

נתניה

בשעות: 7.00, 9.15
אסתר: בגידות שבטשאין
סמדר: נהג מונית
שרון: פילים פיטון 357

אדל (אורגיל, ירושלים); דוכן ומריאן (אוריון, ירושלים); הזוג המחר (סמדר, ירושלים; רמת־יוסף, בת־ים); אהבותיה של בלונדינית (אמפיתיאטרון, חיפה); צמד בכוכבות (חן, חיפה); הבוגר (פאר, חיפה); צלילי חצות (שביט, חיפה); רסיסי חיים (תמארת, הרצליה); האיש שהיטיר על חייך (היכל, פתח־תקוה); הרבנבורג עם הקמליות (אורלי, בבצתיים); התחבה הבאה (רמת־גן); היו זמנים ב־ (עליחוד (אורנן, חולון).

סוף חודש (סמדרון, תל־אביב); כל אנשי הנשיא (כרמרבי, תל־אביב); אורנבג, ירושלים); מזי־בת (אלנבי, תל־אביב); מיסטל, ירושלים); אנשים יפים (אורלי, תל־אביב); ריה, חיפה; נעמן, ראשון־לציון); להיות או לא להיות (גת, תל־אביב); ההזדמנות השניה (דקל, תל־אביב); קן הקוקיה (פאר, תל־אביב); סיטרה של

ירושלים

אקדום — הי ירושלים
אירים — התאו

חיפה

ברזיל פרופיקל, 7, 9.30 — ארמון
אשקלון — רוכבה קרבן

תל־אביב

כולם היו בני — הקאמרי
הפילהרמונית לבעיים מסי 2 מרדה 2 — היכל התרבות
דולי הפנינים — אוזרה
גיורא פרידמן — מחוא
הפיהקן — נחשבי

פרקי היום

- פרק יומי: שופטים: יט–כא
- משנה יומית: חלה: ג, ס–ד
- דף יומי: יומא: מ
- הלכה יומית: תפילין: כה, ז–ט
- פרשת השבוע: וירא

עזרה

משטרה

ירושלים, תל־אביב, חיפה, רמת־גן, בני־ברק, חולון, פתח־תקוה, הרצליה, אשדוד, באר־שבע, נהריה, נתניה, בצרת — 100; אילת — 2444; חדרה — 22444; סבריה — 22444; קרית־שמונה — 40444.

מכבי־אש

ירושלים, תל־אביב, חיפה, מיר, הרצליה, אשדוד, אשקלון, יהוד, רמלה, לוד — 102; בני־ברק וקרית־אונו — 781133; בבתמים — 723333; רא־שון־לציון — 942222; חולון — 862122; אילת — 2222; באר־שבע — 102; חדרה ונתניה — 22222; סבריה — 20222; נצרת — 922222; קרית־שמונה — 9422; רמת־גן — 731111.

מגן דוד אדום

ירושלים, תל־אביב, חיפה, רמת־גן, בני־ברק, חולון, קרית־ים, קרית־שמונה, הרצליה — 101; אילת — 961333; רחובות — 951333; לציון — 942333; אשקלון — 22322; שבע — 38333; נצרת — 22333; מיר — 54333; נתניה — 885555; סבריה — 20111; באר־שבע — 30463, 30333; יבנה — 923333; עפולה — 23859; כפר־סבא — 33222; נס־ציונה — 91333; נהריה — 94074; דימונה — 97222.

עזרה ראשונה

ירושלים — 40911; תל־אביב — 301010.

בתי חולים תורניים

אזור הדרום: בית חולים סורוקה, באר שבע.
אזור ירושלים: בית מחלקות ילדים, שערי צדק; מחלקות מין, נשים, כירורגיה.
אזור המרכז (תל אביב רבתי, השרון ויהודה) תל־השומר.

תורנות לילה בשקמה: דוד אדום בתחבי תשמ"ז

גוש דן: רמת־גן, גבעתיים, בני־ברק והסביבה

התחמודות הרשות 723385.

כ.ר.א. טל. 781111 ש בן שרות ראשי לנסים 24 שעות.

חיפה והצפון

רופא תורן: דיר: דיר (כללי ולילדים) 254530; פון (כללי ולילדים) הלל 43, טל. מדיא: רחי יצחק טל. 101, מ"ד בצפון 7 למחרת.

קופת חולים לאומית; קופת חולים מאוחדת; קופת חולים מכבי כללית קופת חולים „אמת".

אזור השרון: רוטשילד 47 052־20386; פיסגה חיים 6, פתח תקוה; באר־שבע: 108.

נתניה: נתניה, 11, 22842.

מוקדי תרופות מהמחנות מגן דוד אדום בנק דמים יום: ירושלים: 8–18; אביב: 8–16.30; אשדוד: 8–14.30; באר־שבע: 14.30, 18.30; דימונה: 8–13; מבריה: 8–12; נצרת: 18–19; ראשל"צ: 20.00; רמת־גן:

תל־אביב והמרכז

ד"ר הר־אבן, אפשטיין 6, טל. 443281.

מדיא, טל. 240111 שירות אמבולנסים ובמקרים דחופים טל. 101, בין ה' שעות 8 בערב עד 7 ב' בוקר.

קופת חולים לאומית; קופת חולים מאוחדת; קופת חולים מכבי כללית קופת חולים „אמת".

מחיפה מרכז

- לירושלים: 7.06
- לתל־אביב: 6.30, 7.30, 9.48, 11.31, 14.08, 15.10, 17.08, 18.31, 20.20, 13.15, 14.26, 15.44, 7.06
- מנהריה: לחיפה: 5.43, 7.56, 14.29, 16.05
- לירושלים: 3.43

מבאר־שבע

- לתל־אביב: 6.52
- חיפה: 7.22

*) רכבת אמצעית

רכבת

בכל יום א' ואחרי יום חג

מירושלים
- לתל־אביב דרום: 17.42, 10.45
- לבני־ברק ולחיפה: 16.30, 7.40
- לבאר־שבע ולדימונה: 16.30, 7.40

מתל־אביב
- לירושלים: 14.46, 7.32
- לחיפה: 8.00*, 9.00, 10.30, 12.00, 13.00, 14.00, 15.00, 16.00, 17.00, 18.30, 20.00, 8.00*, 12.00, 13.00, 15.00*
- לבאר־שבע ולדימונה: 18.16, 9.13, 7.00

מעריב

(ראה עמוד 11)

מספרי הטלפון כדי לחדא המראת מקום ונחיתתם — 03–614656, 03–971461

הודעה זקבות מדרגת אבר דהמות בבוקר יום יום ב־5.15 עד 8.15 בבוקר ב.מעריב היא, רח' קרליבך 2, מ.ת. 81211

העולם היהודי

אוסטרליה

תקעו בשופר בפתח השגרירות הרוסית

ב„מסע למען החופש" ליהודי בריה"מ

מאת **יהודה סבוראי**
שופר „מעריב" באוסטרליה

הקהילות היהודיות בכל־בתון ובמרכזי השכונות ב־יום ג' ב„מסע למען יהודי פשיה לעבר קאנברה, כדי להפגין את ההזדהות עם יהודי בריה"מ. כמה גופים לקאנברה, קיימו הפ־גנה מפתח שגרירות בריה"ם במקום.

עמודות יהודים מבלבוון מילאו את „אוטובוס הזיעוד", מעמה דרכו, במסך תשע ש־עות, אל בירת אוסטרליה. ליד שערי השגרירות הסובייטית המגוים קיימו הפלה, הגיעו תפילות ותקעו בשופר. מקידי השגרירות הסובייטית סירבו לקיבלם עמה.

חבר פרלמנט ליבראלי, ר. תנסוודת, הגיש לפרלמנט ע־צומה, הקוראת לכבילה לד־רום כבריתם לבלא הזדמ־ינות בתנאים נכויות האדם.

מארגנו של „מסע היהודי", הרב אלים טולמנץ, שהוביל רב הכרכה המשמרתי של בלבון, אמר, כי המערכה למען יהודי בירת המועצות קיבלה כשנה דחיפות בטל־ודיוש מכאי הזיכוי של ה־הלמונות הסובייטים נגד עני־לים יהודים, שהביאו את רצו־נם לעזוב את בריה"ם ולע־לות לישראל.

ההפגנה, שמטרתה הבהר־רת להסב את הסומת לב ה־עולם לסבילה חיפש הדה כן ויהודים בברית המועצות, ר הבעת ההזדות יהדות אוסט־ריה עם יהודי בריה"ם בקר־ה הגיחמה בסלחיזה וב־עתונות המקומית.

מועדון הגולף קבע מכסה לחברים יהודים

„הליגה נגד הסמכויות" שלי „מכי בריה" הגישה תלונה נגד הקלה בר־שון הגולף אירזנל כי פאלם סטרינג שבקלי־פורניה, אשר הכריזה כי קבעה מכסה של 15 אחוז לחברים יהודים.

הכרזה זאת נוגדת את חוקת היסוד. מדגדון ה־גולף פועל על שטח שנחל־כר כאת הנהלת הצדיה ר־על כן הוא חייב לכמוד־על ההקנות, שאינן מתי־רות שום הפליה גזעית.

תשעת ימי חגיגות ציילנר 100 שנות תיאטרון יהודי

שירות „מעריב"

עונת המרף של הת־יאטרון המבלכתי עיש אב־תר רחל קמינסקה בחזר־שה, שנפתחה בימים אלה, עומדת בסימן החגיגות ל־ציון יום השנה ה־100 ל־הקמת הת־יאטרון יהודי בעו־לם.

הת־יאטרון פותח בעלוש הצגות בכורה: המחזות „אל־הים, אדם חשוך לייעקב בור־דין, „שני קולו למלי" לאבר־הם גולדפאדן והצגה מוסיק־לית „הבת הבחור שניתי".

לחגיגות ציון יום השנה ה־100 לייסוד ת־יאטרון יהודי התמנו לתארשה גם אורחים מחוץ לפולין. פתיחה חגי־ביות ב־20 בנובמבר תפתח את ימי הגיגות בנוכחות קהל רב. שלמה בלים יצגה ב־פתיחה של „100 שנות ת־יאט־רון יהודי בעולם". אחר ה־הצגה יוצג המחזה „חלום בולדפאדן". למחרת הפתיחה יערך טיפוחיה של „ת־יאטרון יהודי בעולם", מאבקי הסיכויים, בשיתוף עם המכון היהודי להיסטוריה בפולין.

ה־23 בנובמבר יוקדש ל־מופר היהודי שלום עליכם (אר־ראנאפל), המשכנת קר־הבמה עם בולגריה והמר־חקת ב־250 קילומטר מ־ווארשה, היותה מקום עיר ואם בישראל. כאומרנו „מקום" אין הכוונה לעבר־יה־הדר, אלא לתקופה שלפני כמה עשרות שנים בלבד. אירגנה היתה אחד המרכ־זים היהודיים הגדולים ב־ת־ורשה. היה בה בית מדרש גדול לדבנים. הים מרכני הקהילות היהודיות באיזורים המאלכאן, עד מלחמת הי־שלום השנה, למרז השמנ־כו לרבנות באיזורים, ש־היתה מרכז תורני ממרומם ליהדות הספרדית: חכמי פרידנה פרשו הלכות והר־ביצו תורה ברבים.

מקומיה מפוארת זו, שמנ־תה כ־25 אלף יהודים, לא נותרו עתה אלא כמה עשרות איש בלבד. המערים עברו ל־ווארשה ומשם לבולגריה. אלה גם הם אמרים לעזוב.

ביקרנו בבית הכנסת המקר־מי, אשר בראשיתו המצוה בתחו אריכלים ומנמני בר־יות, אשר הוכנו. במיוחד ל־מרך עת מזרחה. הוא היה המפורסם בשמנה ביותר יהודי אירופה. אחרי כן נמצאה בית הכנסת מקנת הקהילה הקטנה אין אפשרות לתקן את המעון ותיקון. את בית הכנסת פותחים רק בימי חג ומועד — בימי חול מתפללים אלף יהודים — עמה נותרו 1500: רובם עלו לישראל, מעטם עברו לאיטסבול. ר־אילו בעלי האמצעים מבין אלה שנשארו בעיר עזבו את הגיטו ועברו לאחרים חרשים.

לשלום עליכם. ב־23 בנובמבר תושמע הרצאה על אנסקי: ש. אנסקי — יהמקוצי וקש־ר־ן. עם המרבות הרוסיות ר־יוצג המחזה „ריבוקי". ה־24 בנובמבר יוקדש לסופר יידי ערן ולהרצאה על הסופר ר־„קשרוש עם התרבות הפולי־ניתי". המחזה של ערן „ב־לילה בשוק הישן" יוצג ב־אותו ערב. יום המחרת יוקד־דש לסופר היהודי ערן זיידש־בין בהרצאה „הרשבין — המחזאי, השחקן והבמאי" ר־יוצג המחזה „הדרך הזרחה".

ב־26 בנובמבר יערך סימ־פוזיון על „המחזה במבטיר בידי המתחרת היהודית במא־בקה נגד הכוכש הנאצי ב־גיטאות הארשה וחילבה" והר־צאה של הגבורות המרדית ב־מבון היהודי ההיסטורי ב־ווארשה. רחוה פופס־סוקובס־קה. כן תיערך הצגה. „שיר עמי", לציון יום השנה למרד הגטו הארשה. ה־27 בנובמבר יוקדש לסופר היהודי־רוסי אר־נאק באבל והרצאה על נושא־אים יהודיים בצירותיו. ב־ערב יוצג המחזה „השקיעה". ב־28 בחודש יסתיימו הגגי־גות.

הערוכה הצייר שמעון קו־בילינסקי תהיה גולת הכותר־רת בחגיגות. זה קרוב לשנה מופיעה ב„פולקס־סיבטי", הפנון היחיד בפולין, סדרת ציורים שלו על נושאים הר־דיים תחת הכותרת „מתוך תיק הכרונות שלי". ציור ענקי „הנדיק בא לעיר", כי־קובילינסקי ציור בריחוד לכ־בוד מאורע זה הוא הביטוי שבתעתוכם.

„חצדיק בא לעיר" — ציור של שמעון קובילינסקי

תורכיה

הקהילות — שוקעות הגיטאות — מתרוקנים

מאת **מרדכי אבישי**

בעיר התורכית אדירנה (אדרינאופל), המשכנת קר־הבבול עם בולגריה והמר־חקת ב־250 קילומטר מ־איסטנבול, היתה פעם עיר ואם בישראל. כאומרנו „מקום" אין הכוונה לעבר־יה־הדר, אלא לתקופה שלפני כמה עשרות שנים בלבד. אדירנה היתה אחד המרכ־זים היהודיים הגדולים ב־תורכיה. היה בה בית מדרש גדול לדבנים. הים מרכני הקהילות היהודיות באיזורים המאלכאן, עד מלחמת הי־שלום השנה, למרז השמנ־כו לרבנות באיזורים, ש־היתה מרכז תורני ממרומם ליהדות הספרדית: חכמי פרידנה פרשו הלכות והר־ביצו תורה ברבים.

מקומיה מפוארת זו, שמנ־תה כ־25 אלף יהודים, לא נותרו עתה אלא כמה עשרות איש בלבד. המערים עברו ל־איסטנבול או עלו לישראל עם הגלות הכמוכת שלאחר קום המדינה. המעטים שנות־רו לא קשה להם להיפרד מ־שקיעתם ומבודדם, אולם גם הם אמרים לעזוב.

ביקרנו בבית הכנסת המקר־מי, אשר בראשיתו המצוה בתחו אריכלים ומנמני בר־יות, אשר הוכנו. במיוחד ל־מרך עת מזרחה. הוא היה המפורסם בשמנה ביותר יהודי אירופה. אחרי כן נמצאה בית הכנסת מקנת הקהילה הקטנה אין אפשרות לתקן את המעון ותיקון. את בית הכנסת פותחים רק בימי חג ומועד — בימי חול מתפללים אלף יהודים — עמה נותרו 1500: רובם עלו לישראל, מעטם עברו לאיטסבול. ר־אילו בעלי האמצעים מבין אלה שנשארו בעיר עזבו את הגיטו ועברו לאחרים חרשים.

כ־20 בתי כנסת היו באיזמיר, אך כיום פעיל רק בית הכנ־סת הגדול והמפואר ב„אסנס־יורי" ב„קאראנאסי" — זה אמרים „מנורים. כדי לבקר ב־בית הכנסת הכרכזי ב„אסנס־יורי" נאלצנו להמתין שעה ארוכה, כי הוא היה נעול עד שבאו המתפללים ומבשים ל־תפילת ערבית.

כ־20 בתי כנסת היו באיזמיר, אך כיום פעיל רק בית הכנ־סת הגדול והמפואר ב„אסנס־יורי" ב„קאראנאסי" — זה אמרים „מנורים. כדי לבקר ב־בית הכנסת הכרכזי ב„אסנס־יורי" נאלצנו להמתין שעה ארוכה, כי הוא היה נעול עד שבאו המתפללים ומבשים ל־תפילת ערבית.

ידיעות שהגיעו מפורא למקצת יהודי צ'כוסלובקיה, שמקום מושבה בלתי־ידוע, מעידות כי יהיה צורך בהמתנה שנים נוספות כדי לקבל מידע מדויק מן המקום הזה. אולם ידוע כי מלבד ה־ידיעות המלאות בעניינם של יהודי צ'כוסלובקיה, שהוא אחד המרכזים הגדולים ביותר בארצות הגיל, הגיע ל־77,297 יהו־דים. [illegible] בשנות המלחמה העולמית.

כבר עכשיו נעשה חלק של לחצים מהיכרון בלתי קרוב, עבודתם השיקום בבית הכנסת הגדול בשנת 1950 וזה שנים רבות מגור המקום בבתי הע־ריה.

מקידי המוסדות הלאומיים מלכתי מודעים, כי עבודתם המשיכו בנתלות בקשיים בר־לל מציאותם של דיירים ב־קומה הגלויה של בית הכנ־סת, הם מגיעים בכל מסר־לב, המצטרים מלחלים בדשי־לת הגיל הצבאים דיור אחר בקרבת דירתו של רחוב לפני מיפגר את בית הכנסת.

המקדים מדגים, כי על פי הנוק יש לקצוב לדיירים ש־לום הנשום לפני שמתפלים בו פרנר.

ה„סחבתי" בשיקום בית ה־כנסת מקום בשמכן למעלה מחצי יובל שנים, בעת ובצו־נה אחת מדעת מוכנות הי־ידיעות המיכים הרשמיות, כי „למעלה מחצאים בריבים היסטוריים שוקמו בארצו ב־שנה אחת". קרה: אה, של 180 מיליון בחרים ציכיים.

צ'כוסלובאקיה

„סחבת" של 25 שנה בשיקום בית־כנסת

ידיעות שהגיעו מפורא למקצת יהודי צ'כוסלובקיה, שמקום מושבה בלתי־ידוע, מעידות כי יהיה צורך בהמתנה שנים נוספות כדי לקבל מידע מדויק מן המקום הזה. אולם ידוע כי מלבד ה־ידיעות המלאות בעניינם של יהודי צ'כוסלובקיה, שהוא אחד המרכזים הגדולים ביותר בארצות הגיל, הגיע ל־77,297 יהו־דים. [illegible] בשנות המלחמה העולמית.

כבר עכשיו נעשה חלק של לחצים מהיכרון בלתי קרוב, עבודתם השיקום בבית הכנסת הגדול בשנת 1950 וזה שנים רבות מגור המקום בבתי הע־ריה.

מקידי המוסדות הלאומיים מלכתי מודעים, כי עבודתם

פולין

ת־דמועצות: מאי לומד בבנות במוסקווה

מאת **ק. נפתלי**

מבאר היאסוזן לשעבר, ששירת קודם לכן על הים הסובייטי, לומד רבנות ב„ישיבה" ה־גלות לד בית הכנסת הגדול של מוסקווה — ת מבשרת מוכנות הדיעות הסובייטיות אנ.ס. ובוסטיס).

בידיעה מפורטת על „הימים הנוראים" בבית־ת־מועצות מבשרת מוכנות הדיעות הסובייטית, כי ת.אוב למאה בתי־כנסת ובבתי־תפילה אין־ספר חגגו ת־ בריהים את ראש השנה". בבית הכנסת הגדול ת־ מוסקווה והתלו „כמו בכל החגים", כ־1500 מא־ ים, כשאת הקדיש החזנים מלאו סמלון קליינמן ידיעה לישובקי חלילות.

„הדיעות, המתוחה על ידי איגור מרדינובסקי מפסרת, ליד בית הכנסת הגדול של מוסקווה פועלת מקרה ת, מאמיה למצות ומטעיה כשרה. במקום זה ידקות גם ישיבה (בגרא מעין ישיבה קטנה —), שלומדים בה, לדברי המוכנות, צעירים הרצים ות רבנים. כמלרקריאה ושחטים.

ה־תלמידים — שמסמרים אינו נמסר במחבה — ים מחלקי בריהים השונים ומוכנות הדיעות מציגה ת־ים מחם. הנה משה אברמוב, בן 21, שבא מס־ עבר אביו סלנדר, „מאמיר. משה ביקר בקבוצות ת־ הכנסת, לאחר שסיים בית ספר תיכון והחלים חות רב. ומן מדבר עברית עתיקה ובקי בספרות ת־ ית.

ם מרים בראם, בן 31, עבר קפרילית מגרמנה. עד חלים לחדות רב. הוא סיים את אוניברסיטה ומומחה, ת בתיל הים הסובייטי. גמר קודם לבמאי מראסר ת־ ונהל תיאטרון עממי. עתה הוא לומד רבנות.

ם רומאן ראבאייב, בן 21, בא מצפון קווקז, שם ם פועל בנין. סיים בית־ספר תיכון. בראש השנה מקד בשופר בבית הכנסת הגדול של מוסקווה.

ה הכתבה, מצטטת את הרב פישמן, שבמשובה ל־לה, מה דעתו על הדיעות המלאות בעמדתם ר־ב, כאילו בבריה־המועצות רודפים את היהודים אמרים, אמר: „אין אנו קוקים לשום הגבלה".

כתבם „בוסטסי" במלאה מציגה בעמוד הראשון ת־ בסמון הקהילות היהודיות בתוצרת, „אני אלה־ ת־ הראשי לציין שעלתי ותדעות של „בוסטסי" כר־ ם בעיקר מחוץ לגבולות בריה־המועצות.

בסמון יהודי הונגריה מסמר בבלינו המשרון גם ת־ בעבודות, המחקר הנמנה, כמחוקר ומחקיה, הנמ־ בבריה־המועצות.

בתי חולים

תל־אביב והפרס

מחוז חיפה

קריית־חיים

קריית־ביאליק

קריית־אתא

קריית־מוצקין

קריית־ים

עכו

קריית־שמונה

עפולה

חדרה

נתניה

בכל יום א' ואחרי יום חג מירושלים

- תל־אביב
- תל־אביב
- תל־אביב

ציילנר

ידים מישראל תקים מגע עם הקהילה

מאת **שמעון גבעון**
(מירושלים)

עלה והתחדשה בבתי־ מיקה כמה 5000 מבנים, בבתי הקולים מרקם — 16 מקום בכשך הי־ ירושלמי לישראל, מבשרה את גדול הי־ ליהודית בבירושלים ת־ים, הי הקולים ובי שהים, ומחרים, 6 קילים מארחים, מבני בישראל ומשרבה בה הביקרים לעליה

מבירושלים. מתוך 17 בישראים, 12 בישראל לא־יהודים. מבי־אות זו מבריאה את בעיר הקהילה לעלות לישראל.

בתחילה שנות השבעים בי־ כרה עליה: מעבבת מבירו־ לבן, אך לאחר מלחמת יום הכיפורים, ומדד לשם שש משפחות. מתוך מתוך שאדר בית הקליה במקום מתבבר, המתפרים לגר־ירושלמי לגר בישראל, מבחינה הבדמות ולכן יבחר, ולא בגלל קשיים כלכליים או מחמת אי־רבבות בתעבדה בגורה ומיכון. לגבי עלותם לישראל בין מתרים מעורבים בפעילות הקהילה, המודדת, אולם מש־ יבדל מישראל חזרו לבירו־ לגר הפסיקו את מעלותם ב־ קהילה. הם מתבישים באי־ קיומם בישראל, לעיכן, מב־ תקים מגע עם הקהילה ומבי־ הוקים ממנה.

עד מלחמת יום הכיפורים וזו בגר־ירושלמי כ־20 יהודים מאז המלחמה בדל מתקים.

בעבר הוחרשו ב־ מבירים יהודים מבריה־ת (מחוקן) שהו בישראל ומדדו לגר־ירושלמי.

לא זו הדרך!!!

לא בשביתות! לא בהשבתות! לא בסנקציות!

לא כך נפתור בעיות!

הפדרציה הישראלית של ויצו
פונה אל כלל הציבור בישראל
בקשה למען הבטחת
השביתות שתבטלנה למכת מדינה!

שביתות מערערות את המוסר הציבורי
שביתות מערערות את אשיות קיומנו
שביתות מערערות את יסודות הכלכלה והבטחון
שביתות מערערות את עתידנו!

חיים הפכו לבלתי נסבלים לכל אחד ואחד מאתנו
מבלי להתייחס לצדקת התביעות

פעלו לשינוי דרכי המאבק!

(ראה עמ' [illegible])
מספרי הטלפון כדי לתת־
[illegible]-614656 — ונחיתתם

ב"ה

מזל טוב!

שנתיים להולדת הנפל
שעדיין לא הובא
לקבורה ר"ל,

הלא הוא:

„ועדת השרים לעניני גיור"

אשר קמה עם כניסת שרי המפד"ל לקואליציה הממשלתית של מר יצחק רבין, ביום י"ד חשון לפני שנתיים. „במגמה להגיע **תוך שנה** לכלל הסדר חוקי ומוסכם" בענין **גיור נהלכה.**

במשך השנתיים לא נתכנסה ועדה זו אלא **פעם אחת בלבד**, כאשר נבחר ד"ר יצחק רפאל כיושב־ראש שלה.

ועדה זו הוקמה בשעתה כחיפוי מוסרי — כביכול — להצטרפותם של שרי המפד"ל, על אף העובדה שחוק השבות **לא** תוקן, כפי שהתנו לפני כן. אף־על־פי־כן —

יצחק רבין לא דרש ויצחק רפאל לא הגיש

שום דו"ח על חוסר־מעשה מוחלט של הועדה, אשר כל קיומה אינו אלא התעללות גלויה בהמוני בית ישראל.

יצחק רפאל צוחק לתוך פרצופו של הציבור, שציפה לקיום הבטחותיו, בדיוק כמו

יצחק רבין הצוחק מעל במת הכנסת, מול גל ההתמרמרות לנוכח ההדרדרות המוסרית הכללית —

צוחקים שני ה„יצחקים" הללו!

וכפי שאומרת שרה אמנו בפרשת השבוע: „כל השומע יצחק לי" — **כל העולם כולו צוחק לנו, על שאנו סובלים את צחוקם הלועג והנלעג של מנהיגינו.**

עד מתי?

עד מתי תשים אתנו ועדת השרים לעניני גיור לעג ולקלס?
עד מתי תהיה ההלכה נושא לצחוק במדינת ישראל?!

הועד למען שלמות העם
תל־אביב, רחוב שלום־עליכם 20

תל־אביב, ייד מרחמון משליו

هكذا من الأصل

هكذا من الأصل

מה כואב
יעקב העליון

לעיריית ירושלים לא חבל על כל טיפה...

„כבל על כל טיפה", „חסך במים" — סיסמאות אלה האמורות להזכיר לנו, כי כסף מיוצר לכן מחיר המים בארץ, רב הבירולים בתעריפיה ומסיבאות, אבל רב גם אזורים בחיות לחן.

הנה היאור שיחה בין אזר חיה ירושלמית, ה„איכפת לה", לבין פקיד בעיריה. ה„ איזהיה מסלפת לעיריה, כדי לדוחה לה תרומת מים. „בבור יות לא בבוכלות, במשך כמה פר ימים", מבהיר ביקולל לדר בין העומד בבריתה.

גבי ה. ביקשה בטלפון את מחלקת המים, תיזוחה של ה־ הלה.

הפקיד בבד הסני של הדיו: „אז מה ?"

גבי ק.: „צריכים לעשות כשהו. כדי להפסיק את ה־ מילה".

הפקיד: „אני לא מתבגד. אם תזכיר אינסטלטור".

גבי ק.: „האם אין זה כי הפקידה של העיריה לבנות ביזבוז כזה ?"

הפקיד: „תפקידנו לספק מים לאזרחים, ולתקן הקלות, בנוגע שהתלה היא לא ב־ מסוס מרסרי.

גבי ק.: „אני חושבת, שהי הלקוי הוא בבסת הפרטי של הקבלן. אינני מכירה אר הר".

הפקיד: „אם כן, הקבלן צריך לדאוג למיקון, כי אחר ת הבים יכסיבו לגרום. הוא יכול חכבון גבה בגלל הד מה זו. אני מציע לא לתת ערב, וגם אנו לא נתערב. הוא יוגיש את זה עם קבלת ה־ חשבון".

גבי ק.: „כל הנוגרים ב־ מרוה, וגם מחלקת המים של העיריה, דורשים בעתונות, כי ודיו ובסלוויזיה לחסוך במים, לא לבזבז. אבל לא אתם — כי יראב לכן, שכבויות גדר לוה של מים לא ילכו ל־ איבוד ?"

כאן הופסקה הביחה.

● הזנחה

בהמשכה לפנייתנו, מסר דר בר עיריית ירושלים, מר יפי דברה:

„בדרך בירור. הוכבה הע־ מה־לב הפקיד לגבי טיפול אדיב האורא בפניות הציבור; אף לגבי דרך הטיפול בתלו־ נה דוגמת זו הטרוארה ל־ מעלה.

לגבי הבעיה: לכרות כל המסבה והפרסומים סיכבה תופעה של הזנחת רשת המים הפרטיה, שהיא באחריות של הנרכן והנהחה זו גורמת ל־ בזבוז מים יקרים.

בכל מקרה המובא לידיעת מחלקת המים, והבזבוז בעפ־ רות מקרים בחודש. נשלח לבעל. הנכס מכתב אזהרה תריף, ואם אין הוא עושה דבר לתיקון מקור הדליפה, מנתקים לו את המים.

עם זאת, עלי להדגיש, ש־ מיתוק המים מהווה בעיה רני־ שה, כמדכן, לה־הגדים ה־ גדיש לטיפול בתלונות הוא מוגבל, ואינו באפשר מעולה מיידית".

הצעה לייעול שיטת התשלומים לרשויות נסתבת במשרד המשפטים

בריאה נציב תלונות הציבור פרסם בימים אלה, על אזהה, שבדרש עלירי שלטונות מס־הכנסה להמציא מיסמכים מ־1952 ולהמיה שאינו חייב מכם כלשהו לגבי אותה שנה.

האורת בדרש להציג מיסמ־ כים אלה, למרות ששלטונות המס עצמם, בידיו מיסמכים מ־1952.

בציב התלונות קבע, כי אם שלטונות המס סברו, שאין צורך לשמור מיסמכים, ב־ חדאי לא יידרש אזרח לכומ־ רם לעד.

מקרה זה מחזיר אותנו לה־ הכונה הנקיה, שכל התשלו־ מים הקודמים נפרעו בפלאום. ריזום חוב — אם הוא קיים — יזכיר למקבל, כי עליו לפורעו.

הצעה זו יכילה גם לגבי תשלומים, שאין מקבלים עלי־ דם הודעה או אתראה מוק־ דמת: עקרות־בית רבות אינן זוכרות לשלם במועד אה דמי הביטוח הלאומי עבור העוב־ רת; ואם זוכרות — מבינן לזן, שלא דילגו על השלום אחר? הן הרי אינן מקבלות שום מזכרת על חובן. דבר הנוב יחדע, בעת שיידרש ה־ ביטוח הלאומי לשמוע שחרת. אז יתברר, כי למעשקתה אין כימי בימוחי, והיא תוזה עלולה להסתבך לעתים בסכו־ מים ניכרים, במקרה של הצר־ נה חמורה...

בעת מכירת דירה בדר־ שים המוכר עלידי הקונה ועל־ידי רשם המקרקעין לה־ שיב אישולם, שהנכס משוח־ רר מכל התחייבות לעיריה, למנהל המקרקעין, למס־רכוש וכו'. אבל לעתים קורה ש־ הוא מגלה לתדהמתו כי הוא חב סכומים ניכרים, בלא ש־ הכי קיומם.

● בדיקה

פרופ' ברויאר העביר אלינו את הצעתו, כי לא ידע אל מי להעבירה. ניסינו לעניין בה את רעדת חוק ושפטים ב־ כנסת ואת משרד־המשפטים.

ח"כ ד"ר זרח ורהפטיג, יו"ר הוועדה, מסר לנו, כי הרעיון מתקבל על דעתו, וכי יש לבדוק אם ניתן להגיל, הצעה זו בעמיה. על כן, הע־ ביר גם הוא את ההצעה ל־ משרד־המשפטים.

משרד־המשפטים מסר לנו, כי הוזעץ המשפטי הוזה לע־ רוך מחקר המתאחי, על בנת ללמוד שיטות המעגות באר־ צות אחרות, כדי לקבוע מדי־ ניות.

דברים אלה נמסרו לנו לפני שלושה חודשים. פרופ' ברויאר פנה אלינו בימים אלה ושאל: אם ונרשא עדיין ב־ דיון? מביבו לבשרד־המשפ־ טים האמר לנו, כי לפי מצבו אין חדש.

חיילים שכחו

● ב־18.10 נשכחה מחסנית בבכונית „כרמל" בצאת, ש־ נסעה מצוכת אשקלון לדרך השלום. הבוב (בעל שפם עבות) מתבקש לשלוח אותה לאדלר, יבחל מדה 56, תל־ אביב.

● בבנים אילה — שארב־ אישיה נמצא קשיטה ועליו הסם יינה בן־דורות. אפשר לקבלו אצל מסע' ברמן, דבר־ מינסקי 44, חולון. טל.-879995.

● ב־1.11 בערב אינבה היילת בבכונית „סאאבי", ש־ נסעה כיפו לראשון־לציון, שקית ובה הפצים אישיים. הבוכא מתבקש להתקשר ל־ דליה — 843551.

● ב־24.10 נמצא צרור מפ־ תחות של חזיל, שנסע ב־ „פולקסוואגן" כחולה בבומת גתה לירושלים. נאון לקבלו אצל ע. בירן, כאן־מרפין, קומ' 8, ירושלים, טל. 410959.

החטא — ועונשו (הכפול)

פעמים נעבר נהג „אגד" עד יחסי לבער, שנסע באוטובוס.

לפני הדרכים פירסבו את הלוחות של מרפ גילברט (כרכו ספיראו) לכיר. נהג האוטובוס סיבב לפרוב לו סכר של 50 לירות, שהוגש לו לכם וכיבשת כרטיס. הנהג תבע מבנו לפרוב את הסכר בטוחת „אגד". הנער מאן, כי הקופה סגורה.

לאחר הילוף דברים בין הנוגים, חבע הנער מן הנהג את פרטיו. הלה סירב — לבוזה שהתוק מחיבו להזדהות. בבקום זאת הוזיר את הנער, כי יפרוב לו על לחיו, אם לא ירד מיד מהאוטובוס.

בעקבות טיפולנו:

● „אגד" גרם לכך, שהנהג יקלה בכתב הנגפ־ לות לבער, וכך יהרום 100 לירות לאילין.

● כשרד־התחבורה, שהשמיד את הנהג לדין, הודיע לנו בימים אלה: בית־משפט־השלום ברחובות הרשיע את הנהג, וגזר עליו קנס של 100 לירות. כן בצמוה הנהג לתהום על התחיבות בכר 500 לירות, כי יבבע בעבירה דומה בכשך שנה.

צאן הפולש ליער ירושלים אוכל מכל הבא לפה — מרוב עדרים לא רואים את היער

מי שהזדמן לו ללכת בדרכיות של מבוא — במקומות שבהם הם משתר־ עים על שבחים מדילים מאד — יש שהוא מתחדיר, לסמוך אותם המבנים חדרשות. בישראל בשם „יער" אבל הדרשות אלה הן מה שיש לנו. ועל נכבי־שוף אלה יש לשמור ולמנוע — ולסלק מהם מזיקים ופגעים.

מכת עדרי־הצאן המוזרים למקומות רבים — לרבות חלקות מיעבדות — היא תופעה, שדשים בה הרבה, ואין עושים נגדה מרבה. הפלישה אינה פוסחת גם על חורשות, שנוזלו באהבה מה רבה.

צאן לעצים — הוא כמו ארבה לשדות. לכן נקל להבין, מדוע צילה חמתי של ראבן מלאכי (ירושלים), בהיותו צר ל־ הבלות, הנגרמות עלידי הכבשים והי עזים.

● סבל

הוא סותב לנו: „הנה שקיבוצים וכר־ מבים סובלים בזכן האחרון. מפלישת עדרי־צאן של בדואים, המתפשטים להם מרשה. אני גר בסביבת יער ירושלים — אחד מן המקומות היפים בארץ. פעמים עד שלש פעמים בשבת נכנסים מאות ראשי־צאן לפגיעה הסבע הזה. התקשרתי עם המשטרה, שהשלח רכב עם שומרים למקום, ולהלן תיכן שיחתי עם המשטרה:

„אני: מרגע נכנס עדר צאן ליער ירושלים, היה כדאי לגרש אותם, כי הבהמות משחיתות עצים ופרחים.

„השובה: יער ירושלים אינו שטח פרטי. אנחנו יכולים לטעול רק אם הם נכנסים לגינה הפרטית שלך או של ה־ שכנים.

„אני: יער ירושלים שייך לעדת הקדו־ מה — האם זה לא רכוש פרטי?

„השובה: אדוני, הודיע לנו אם הם יכנסו לגינה פרטי — ואז נעצל מיד.

יומיומי ראובן מלאכי במכתבו: יער ירושלים גובל בבית־הקברות הצבאי של הר־הרצל. אחמול ראיתי שעדר צאן יצא מבית הקברות, והצאן מרוצים ומ־ ריחים מכל מובי.

ביקשנו את תגובת המשטרה ומ־ הקיימת לנושא זה. לתובנו סברנו, ש־ לרשות שבורות הכבר יש גבולות לשיר אך נמסר לנו, כי יער ירושלים, ש־ שמירת שבת, ואין הוא אחראית לנ־ בי.

● מניעה

בעקבות טיפולנו בפנייתו של מר מ־ כי לבדנו, הייתנו כאמצים לנ־ כניסת עדרי־צאן ליער ירושלים. תקיימת חדיבה לנו, כי אין לשמ־ סבכיות כמי לשוכרים. אבל בנ־ יוקמן עלידי מצוד הזחלקות ש־ ביעים, שלאמיתן יינתנו. סמכיות מרכרים. הם יוכלו להמציה לזן ע־ יינים.

מר מיטה כהן, מהמחלקת ליהסי צ־ בקהיל, אף ביקש כ„אבשי ירושל־ שלומות של יער ירושלים קרוב ב־ בם, כי יודיעו בכל כקרה על מ־ עדרים ליעי לבי מהם בדרשפון (0 332616); והוא יגיים מעדים ש־ לחלוק המזרים.

- עמוה הארצי של המשטרת, שהו־ הלונה היה מכהן אליו, הודיע לנ־ כיון שהבשלנו לא היה יכול ל־ פרטים לגיהוי המרר, שהשיב ש־ התשובות (המובאות לעיל) — לא־ לחקור את הלונה. אך בפקבות ־ נה יוצאו הנחיות לצוחד זמ־ ב„מיקרי המשטרה למנל בנעש־ ־ר־מסר להם על פלישת עדרים ל־

אתא מודיעה על המשך
שבועיים בלבן
הנחות של 10%–20% על כל מצעי דקרון
(super press) וכותנה, מגבות פרוטה
ומגבות מטבח.
מכירת עודפי יצוא של
Marks & Spencer
מבצע חיסול יתרות הקיץ
אתא
אתא

קוראים כותבים

יש צדק בטענות הרופאים

...וני להעז ולומר כמה מלים לזכות הרופאים. מי שלא היה מאושפז בבית חולים אינו ...הבין על מה מתנהל מאבקם של הרופאים. אולם יכולנו לומר בודאות כי החולים ...ים בבתי החולים, הרופאים את עבודתם של הרופאים מקרוב, מצדדים בנחישות ...ם הן לשיפור איכות הטיפול ע"י הוספת תקנים והן לשיפור תנאי שכרם.

...מכתר אישפזתי כחודש ימים בבית חולים ורצוני לציין לשבח את הטיפול המסור ...ה שזכיתי לו מחולים במחלקות פנימית ד' וכירורגית א' בבית החולים איכילוב. ...להביע בזה את תודתי. הערכתי והוקרתי לכל צוות הרופאים האמיתיים. בשתי המחלקות ...מעשים עבודתם בנאמנות ולא לאומן, בימי שבתות וחגים, בצהרי הלילה, ...ן שבתן אנשים רגילים נמים, יוצאים לבלות או שרויים עם משפחותם.

...ל אני להעיד שיום עבודתו של רופא מתחיל ב-8 בבוקר ומסתיים לעתים קרובות ...ו או גם 14 שעות עבודה. ואיתי רופאים עשים חודרנות של 24 שעות רצופות ומשכיכים ...ו ביום עבודה רגיל. ואם רופא צריך לעשות כ-12 חודרניות כאלה בחודש, כמה זמן ...ו למנוחה, להשתלמות ולבילוי עם המשפחה?!

...חבטה של אהרון דולב („מעריב" 22.10) קראנו כי רופא במעמדו של פרופ' אדר, ...מחלקה כירורגית בביה"ח ע"ש שיבא, משתכר כ-4100 ל"י לאחר ניכוי מס; ורופא ...ן-סיידה, ראש מחלקת פיצים בבילינסון, משתכר סכום דומה הכולל תוספת של ...תמורות ויתור על עיסוק בפרקטיקה פרטית; ואם בעד ניתוח עיצים דחוף, הנעשה ...על ידי פרופ' בן-סיידה, והמשלם הוא 45 ל"י ברוטו — יש כאן אלבוז מוחלט למעמדו ...ו של הרופא, הנוסק בחצות לילה אחר אחר. אשה השובתת במשק בית מקבלת היום 20 ...ל לשעה. נמצא שהיא מרוויחה יותר מהפרופסור. יש כאן עיוות שאין דומה

...ע והתעלמה הממשלה מטענות הרופאים, שהתריעו מן רב על המצב הקיים? מה ...רופאים, שלא נותנה להם ברירה אחרת אלא נקיטת סנקציות? מדוע מסרבת ...לה לדון בטענותיהם של עובדים, מכל סקטור שהוא, כל עוד אינם נוקטים סנקציות ...ומים בשטח השביתה?

...ה וחוץ המחייב הסכמה לבורחות היה הכל מתנהל אחרת. ברור שבביקסיוחי היה ...לא ספק להוצאת הרופאים. הגיע הזמן שהממשלה תטפל בבעיה טיפול יסודי, שיהיה ...ן לשפר את תנאי עבודתם ושכרם של הרופאים ויקל על מצוקת האישפוז בבתי ...ן בארץ.

יוסף לוי

היש מתנדבים לטיפול בילדים חרשים?

...דרשה משפחה אומנת מאיתור ת"א והסביבה, שתוכה מוכנה לקחת על עצמה ...של בן 2 ילדים — את האחות — המנלים מליקוי שמיעה ומקבלים טיפול במרכז ...יבוני של מיתיא ברמת אביב.

...הילד הוא בן 4 שנים, הילדה בת שנה. שניהם בריאים ונהנים מכל הבחינות, ...מבלים מהיה והחברה של הוריהם. לכן דרושה משפחה חמה ומסורה, שתוכיח ...גלה לחם את האהבה לכך ולצורך בשיקום הילדים.

...המעוניינים שמן לעובדת הסוציאלית במיתיא, טלפון 415147. המשלום ע"י ...נף לעבודה מוצאלית בעירית ת"א.

...אביב אמיל כהן, מנהל מרכז מיתיא

הפנסיונרים — בין הפטיש והסדן

...ר פנסיונר בגיל 67, מקבל פנסיה מקרן הגימלאות הממלכתית ומשמיך לעבוד במקום ...ו הקודם חצי יום ומקבל משכורת בסך 1900 ל"י ברוטו. אני מקבל גם קצבת זקנה ...ת הלאומי.

...מוסד לביטוח הגביל את הכנסותי במשך שנת 1976—1977 לסך 1630 ל"י לחודש. נמצא ...ת לאומי מגבה מקצבת הזקנה שלי 220 ל"י. אף שאני משלם משכר של 1900 ל"י ...ם הכנסה.

...1.4.76 החלים לוותיק 2.5% למשכורתם של כל העובדים במשק. כלומר, קיבלתי ...של 47.50 ל"י. מזה מגבים מס הכנסה 35% (דהיינו 16.60 ל"י). אני מקבל תוספת ...בסך 30.90 ל"י, בשל שביעות לאומי יוכה מקצבה סך 46 ל"י.

...1.10.76 הגיע מקבל תוספת יוקר של 12.2% דהיינו, תוספת בסך 237.80 ל"י. אולם ...ה יוכה מקצת הזקנה במלואו, שעה שאני מקבל תוספת בשכורת בסך 150 ל"י ...ה לאחר ניכוי מס הכנסה בשיעור 35%.

...ם זה מוצדק? לא תהיה לי ברירה אלא להפסיק את עבודתי — או לוותר על קצבתי.

...ן ב.ב. (השם והכתובת שמורים במערכת)

נצלו את הזמן הפנוי לעזור לצה"ל

...בים של מעשי התנדבות שהם בשים בצבא ואין מרבים לדבר עליהם בשמחה. זו ...הסיבה שנשים רבות, שהמן מתי בשמע, אינן מעלות כלל בדעתן שביכולתן לתרום, ...אם אמת בשנה למשך שבועיים, מומנן למען חיילינו.

...בדותי אני רואה נשים וקטנות, שמצב בריאותן איננו תקין, באות כל פעם ומתרשמות ימי ...(בעבודה מכנית קלה, שאינה דורשת הכשרה מקדמת) ומשתדרות ידיים עובדות ...ת ומוכנות לחיילינו.

...לם יש נשים שאינן יודעות כלל מה לעשות. בזמנן הפנוי ואיך לצאת מהשעמום ...גרה אבל חלילה לזן לתרום אפילו שמעיים בשנה, למען חיילינו. צנוני לבעלי ...נשים וגברים בפנסיה, להתנדב למפעלים חיוניים אלה ואני מבטיחה להם הרגשת ...כי בכך הם עוזרים למאמץ הלאומי שלנו.

...מובה: מכה התנדבות לעבודה בהיל, ביאליק 28, ת"א, טלפון 52028.

...ים שרה יהלומי

חדש בישראל!
MARANTZ
2225
מגבר-טיונר במחיר השווה לכל נפש
עם כל התכונות של הדגמים היקרים!
25 וואט RMS לערוץ לפי שיטת המדידה של "מרנץ" כאשר שני הערוצים מופעלים בכל תחום הצלילים 20—20,000 הרץ, נלפי מדידה רגילה 36 וואט RMS לערוץ. תכונות מיוחדות: MID-RANGE CONTROL
שעון 2 PHASE LOCK LOOP FM MULTIPLEX DECODER
לכיוון הטיונר. חיבור לשני רשמקול. אפשרות לשלש שמע.
שרותים של מרנץ ניתן רק לבעלי תעודות אחריות תקפה של "מלוסי"
מלוסי בנים
מפרסים טכניים: ת.ד. 11025 ת"א

התפוחים המתוקים שנתנו לי החיילים

מעשה בתפוחים, לא בתפוח שהגישה חוה לאדם או צפירה לגבר. להיפך, בתפוחים שקיבלה קשישה מצעירים.

המקרה אירע לפני כמה ימים. כשהגעתי לקרבת אשקלון בדרכי מסיני. הצמדתי את רכבי בשולי הכביש כדי לנוח מעט. שני חיילים, שעבדו בקרבת המקום, שאלו אם אוכל להסיעם לבסיסם. לא נתתי כלל, סיפרתי מהדרך הבאתי אותם לבסיסם. שם ביקשתי מהם למלא את מיכליי.

החיילים לקחו אותה וחיש מהר הוחזרו אותה — בתוספת של תפוחים. נכון, אפשר לקנות פירות בדרך. גם הוא תפוחים בדיוק. אך כאם המתוקה שנלוותה בהם לוחה לי ציידה לדרך ולהביע בדרך זו הוקרה היא שהמכה את התפוחים האלה לתפוחים המתוקים ביותר שאכלתי בחיי.

תודה לכם, שימתם אותי מאוד מאוד!

ירושלים דבורה מנגם

צירוף מקרי של שני אירועים

בתגובה למכתבה של הגב' שמלה גלעדי מרמת-גן, „בדיר לא מתאים שבוגר לסיבה", שנדפס במדור זה ביום ד' שעבר, יורשה לנו להשיב.

ראשית, חלה כאן אי-הבנה מצערת שלא באשמתה של הגב' רבין.

האזכרה שנערכה בבית-הנשיא, ביום שבו חל האירוע לרגל הופעת ירחון „נעמת", היתה לזכרו של הנשיא ולכן שור דיל ולא לרעיתו. יום הזכרון של רחל שור דיל חל ב-11 באוגוסט. אולם החלט לייחד באזכרה גם דברים קצרים לזכרה של רחל שור דיל, ותובה זו לא נזכרה בהזמנה שנשלחה מבית הנשיא.

שני האירועים נקבע בנפרד. כשהוברר הדבר לאחר מכן כבר היה מאוחר לשנות את המקום והיתה החלטה משותפת של בית הנשיא והנהלת „נעמת", ששני האירועים ייערכו כמתוכנן. מוכם שקנפרוסה בענין „נעמת" התחיל קודם, חלק מהארחתה יוכלו להשתתף גם באזכרה בבית-הנשיא. הוא ראוי, רבקה כצנלסון שהיתה בין עורכיה „דבר השבוע" היתה גם באירוע אצל הגב' לאה רבין, לכבוד יחדון „נעמת". לבקשת המשפחה היא גם נשאה דברים לזכרה של רחל שור דיל בבית-הנשיא.

לא היה כאן כל מקום להאשים ב„קנאת חרשים" כדברי הכותבת, ובוודאי לא היתה זו אשמתה של הגב' רבין.

תל-אביב אריאלה ישיב, דוברת „נעמת"

צירוף תאריכים מקרי

ציבור הנוגים התבשר בימים אלה כי צמצאו הכספים הדרושים לחידוש העבודות בכביש המהיר שער-הגיא — לוד. העבודה תחודש, כך נמסר, בסוף שנת 1977.

איזה צירוף מקרים מפליא: גם הנבואות ייעדו, בטקרה כמדבר, בסוף שנת 1977.

ירושלים רלוה דרומי

„המנתרים השחורים" משקמים נוער-שוליים

בכתבה שנדפסה על רקע ויקטור וקילה ביום („מעריב", 28.10) נרשמתם של חבורת לאורח, שלא היתה לו כל שייכות לפרקנו. הוא עבר לגמרי במקרה בבקעה-הרצון ונמצא מכוזר שירה הרוצחו. אני כותבתן לשלמה ניר.

כתבכם מרה להסביר לקוראיכם כי שלמה ניר, „הוא עבריה", ולדבריו היה בדרכו לחלק כרזות של הנוער „המנתרים השחורים", שעם פעילה הוא נמנה. אכן, שלמה ניר ישב תקופה ארוכה בבלא. את עונשו ריצה. מדע תקראו לו עבריין בחזה?

מהן אחר („הארץ"), שדיווח על הרצח באותו יום, טרח לשוחח עם שלמה ניר בביתו הנוכחי ולהביא גם את גרסתו. כך יכול היה לזוח ולוכר. כי אכן בעבר היה עבריין אלא שבאמו השתוחרר כן הבלא (לפני יותר משנה וחצי) לא היה מעורב בשום בעיה פלילית. להיפך, הוא נרשם לכמן ויצריים לבדריכי הפורים ונכריו הוא מדריך נוער בשמונת.

הנוכחנו אינה דוה את נוער הסולים לכלון, אלא מאמינה כי יש לעשות כל מאמץ לשקמו. אני עוקבים מאמצים לתמוכת את הכוכשרים והטובים שבין נוער זה למסיבות הדרכה וסיקום בקרב אותן חבורות כאבהו על רקע השוני והעוזבה ונתרדרדו אל הפסע. ראוי לציין את חלקו של כמן ויצריים בנסיונות אלה.

אין הכוחנו מעלת את שורותיה לכי מהיה בעל עבר פלילי. אנו מוכנים לקבלם מהבים וכפצילים — מהנאי שמהו לא יתחבבו במלילים, כי אז נמנקת אוטומטית חבורתם. הוחות לבסיונו בסג זה של הצלת נוער-שוליים הפיכתו לגורם חיובי חיובי ביבשנו את הוכניתנו להקים כפר נוער של „המנתרים השחורים", שיכביר בהיבר הבורות לטפול כמדריכי-נוער בקרב אותן חבורות.

שלמה ניר בנה כח הנוות המכוכבים שנעמד להקים את כפר הנוער. בינתים הוא פעיל בחינוך נוער וכבוגרים ובהסאתם לכל הטה כי הם חייבים להיות חלוצי המלחמה בסמים. בעבר ובמדבר העבריינה, זו כלחמה פלילית, אבאר הוא באה לשנות סדרי חברה. בשאתו ביום רבעי שעבר לפעילות (בבקעה זה חלוקת כרזות) נקלע לבקום-הרצה ונעצר. הסיה הקלת בכבה בלילבמרים לכאן או לכאן — ושלמה ניר יכול היה לקפח את חייו. הרוצחים יצאו כמיבב ישלום להמבידה שוב על רגליו. כולנו („מעריב" בכלל זה) צריכים לעמות שהא אחרים כמהו יצליחו ללכת בדרכם החדשה.

שלום כהן, מפקד פלוגת

בואו לגור בגליל ובנגב

ירושה לנו להגיב על המקירה שנעשתה ע"י „מעריב" ביום 31.10.76 „פרוקים הועברו בצורת הבנון של בסדר הסיכון לאדריכלים פרטיים". מקובלת עלינו לגמרי והתרכה שאין זה ברור שצורת אחד של אנשים יתכנן את הארץ כולה ירהיה ככל שהיה.

אך כאן באים אנו לנקודה הבתרתי-בבחוניה. ברור וכובן שאם לא יעזר התכנון בין בסדרי האדריכלים בארץ בכלל ולפריפריה בפרט לא יגזרו אדריכלים בערד, קרית-שמונה, אילת או צפת. בסדת פיזור האיכלוסיה בבדינה תיראר בסטרה בלבד. אנחנו, תושבי הגליל, ראים ברכה בכך שבסדר הסיכון החליט לבסל את צורת התכנון בבסדרי ולעזר את עבודות הכבנת לבסרה בארץ. אנו קוראים לאנשי הצורה שיעמדו ויעמדו למר בגליל ובנגב, יקימו שם את מגדרתם ויקבלו כאן עבודה בנראים אלה.

צפת א. מיהזסרבסקי, בסה הסוכרות א.א.מ.ר. בגליל

אירועי-טקס צריך לפתוח נשיא המדינה

מארגני ה„מכביה", שתיעוך בארץ בשנה הבאה, הודיעו כי ראש הממשלה יצחק רבין יפתח את „האוליכפיאדה היהודית". גם כאוליכפיאדה השתבט בחיפה פתח יצחק רבין את המשחקים בהכרזת הפתיחה המגיבה.

בדרך כלל מקובל שבאירועים כקסים מסוג זה ראש המדינה ויצוני ואא אורח הכבוד, אצלנו הוא הנשיא. באוליכפיאדות מנטוראל הגיע הדבר לידי ביטוי בולט כשהאוליכפיאדה נפתחה ע"י מלכת בריטניה ולא ע"י ראש הממשלה קבדה.

כראי איפוא שגם אנו נשכור על כללי הטקס המקובל.

רעננה אבנר מגן

העמד את מכוניתך למכירה במקום שמצויים הקונים הרבים ביותר: לוח 8 — לוח מעריב. שום לוח אחר אינו מגיע לקהל כה עצום בעיר ובכפר, בין הותיקים והעוליהחדשים — בכל ישראל. כל מודעה מתפרסמת ב„מעריב", „דבר", „לעצטע נייעס", „ויאצה נוסטרה", „נאשה טטראנה", „חדשות ישראל", „אוי קלט" ו„נוביני קוריר". בין מיליון הקוראים ויותר של עיתונים אלה, נמצא הקונה המוכן לשלם בעד מכוניתך את המחיר הטוב ביותר.

אין בישראל שום מכשיר פרסום דומה

לוח 8 לוח מעריב
הלוח הנפוץ ביותר במדינה - כל מודעה מתפרסמת ב 8 העיתונים
Haolam Hazeh
UJ KELET
VIATA NOASTRA
Hawaii Company
מעריב

هكذا من الأصل

סגנון חיים

נכה חוזר הביתה

שובו של הנכה מחייב היערכות מיוחדת במשפחה. בחוברת מיוחדת, בהוצאת ביה"ח הדסה בירושלים — ניתנת הדרכה

מאת **מרים גורן**

כאמור בן משפחה פגוע מוח שב מבית החולים נכה, מחייב הדבר הערכות מיוחדת במשפחה. המעבר מבית ה־חולים הביתה הוא מאורע לא קל לחולה מבחינה רגשית ו־מעבית כאחת. יש לו הר־בה בעיות לתערוכה ובעיות ב־אכילה, הלבשה ו־שירותים. יש משפחות הע־רות לחולה יותר מדי מתוך כוונה טובה, אולם זו גורמת נזק, מכיוון שאז הוא עושה מודות למען שבעו, וסאבו את הי־ר־ו הנעמי שרשם בבית־החולים.

כיבר לנגיע בנכה הסובל מהמיפלגיה, שחצי גופו משר. הוא ? תשובה על כך ניתנת בחוברת הדרכה, שהוצאה עתה הדרכה לטיפול בית של השירות הסוציאלי בביה"ח הדסה בירושלים. בראשה עו־מדת גרטה פישר. הרעיון ל־חוברת ועריכתה הוא של עדנה קשב, מרפאה בריפוי. (החוברת מוקדשת לזכרה של מירה בידבר שנהרגה ממעשה חבלה בכיכר ציון הדיתה מר־כות ומירה לטיפול בית).

יש לאמשר לחולה לבצע כל פעולה שהוא כשגול לה, אף אם הדבר דורש זמן רב יותר. צריך לאפשר לו ל־ארח חברים, בני משפחה ד־אורחים שונים; צריך לתת לו לטייל בחוץ בחירות ה־אפשר, אך לשבתה במרפאה; אין לבודד אותו בבית. בבלל המחלה; יש לכבדה כמקודם ולהבדיחות אליו כשהוה בין שונים, ולא רק כאל אדם חולה; יש לשתף אותו ב־בעיות המשפחה הבית ובי־עורך בעבודת הבית, במידה האפשר, לכל שיקיה פעיל ושמוק יותר, ויקב מצב רוחו. מהו. גורם חשוב בתהליך ה־שיקום:

עקרות־בית

חשוב לדעת שמצבו של חולה אינו שבע ממנו רצון אז יכולת לקיום יחסי מין ואף אין הגבלה כזאת. חשוב מאד שילבש בגדים ולא יתהלך בפיג'אמה.

כאשר הגבה הבא עקרת ה־בית, הסכי הוא שבמשך ה־זמן תוכל ללמד מחדש ל־עבוך בבית ביד־אחת. אך ה־דבר חדש סבלנות, שלובה מחדש במשק הבית חשוב ל־הרגשתה הטובה. החוברת מראה בציורים הסברים כיצד יכולה אשה המשוחקת בחצי גופה, לקלוף תפוחי אדמה, לרחוץ ירקות, לטאטא ול־בשל, לחבביל עגלת קניות ו־עגלת תה, לחסום ביד אחד ו־אפילו לחיות כלים.

בחוברת מדגימים תרגילי פיזיותרפיה ביתיים וכן מס־ליצים על אמצעי הזהירות ב־בית: יש לפנות חפצים ו־שמיחים קטנים מדרכי של החולה, דאם נפל, אין להבהל, עליו לחזל אל הסמה ולקום. אם יש מדרגות, צריך להתקין מעקה; אם המיטה אשר לחבבה בדיבים שונות והי־גובה הרצוי הוא 50 סמ. המזרון המומלץ הוא גומאיר, שמחזיק קיש דיקס. חמיקה חייבת לפמוד על יד קיר. יש לשכב כך, שחצי המשחק עבה לצד הקיר. כסא הגלגל חייב לחיות יציב וחזק. עם משענת לגב. וידיים. יהי־שולחן יהיה גבוה דיו כדי שלא יתקע על הרגליים.

נקודות משען

רצוי שברחבו של הדלה בדירת יהיו נקודות משען לי־התמך בהן. במקרה של קשיים בדיבור — רצויים משודקות או פעמון. הזהראות כדלות שעריים קטנים שיש לבצע באמבטיה ובבית השימוש ל־נחיות הדולה, וכן מצבת קס־מות, כגון: שימוש בסכומות גילוח חשמליות, חזיות הנר־כסות מלמעלה, שמלות עם כפתורים, ברגיים לא הדקים, מכנסיים לא צרים, רצועת שעון. קפיצות או לגשים — שעון מחבר לשרשרת על ה־צואר, וכדומה.

גם לגבי האכילה עלולים להתעורר בעיות: קשיים. רצוי לאכול ליד השולחן מא־כלים שקל ללעמם. מרק מגיל־שים בסמל שחיק, הצלוחת מחוגה על ספוג, שלא תחליק. רצוי שהדלה ישמור על דיאטה, ולא ישמין. חשוב ל־הדלבש היטב, כי רגישות לקר עלולה לגרום לחבורות ותסבוכיות אז. כאב.

השיתוק הדלקי יכול להופיע בצד ימין או שמאל של ה־גוף. לפי צד: המוח שנפגע אם נפגע צד ימין של המוח, מדיה, הפגיעה שיתוק בצד שמאל ולהיפך. הנזק המוחי פלול לגרום לבעיים למצבי־רוח משונים, וכן לקשיים ב־דבור, בהבנה, בהיבה, ב־קריאה ובחשבון.

בסוף החוברת מובאת רשי־מת ציוד לבית, הכרחית הבבה בבמות לאומי.

יהיה קשה להיעדר מביה"ס

ניאה שמשרד החינוך החלים להקשות על תלמי־דים להעדר מבתיהם בשל סיבות פלתי מצדקות. לפי הנחיות שפרסם המשרד, אמורים תלמידים שנעדרו מביתם בשל בחלה להביא אישור רפואי, אם היו ד־לים חמישה ימים ויותר.

תלמיד שנעדר עד חמישה ימים יביא אישור־הצדקת מ־הוריו, ושבדי ביתיס יראבו לכרר את סיבת הבעדרות כבר מהם השלישי. עם זה — הל־מיד שקיבל אישור הורים על הצדקת בעדרות בשליש אחד, בצבר שוב — ייאלץ לבביא אישור רפואי גם אם ייעדל מסיבות כחלה יום אחד בלבד.

לבנויות הוא שותפים מש־רדי הבריאות הבריאות, קופות הבחסדרות הרפואית בישראל.

אפודה בעין שמאל

אפודות סרוגות בסריגה עבה וגסה בעין שמאל — זו הצעקה האחרונה באירופה. האפודות הללו, אשר הופות בהן מוצאן מאיטליה — מראות בסריגת יד, ואכן חלק מהן הוא כזה. כל מי שמכבדת את צו האופנה אימצה את האפודה הסרוגה אל מלתחתה. הדוגמה המקו־בלת ביותר היא אפודה רחבה עם שרוול רחב באורך שלושה־רבעים, מתחתיו נראית חולצה הדוקה ליד באורך שרוול שלם. הפרט החשוב ביותר באפודה האופנתית הוא: הסריגה בעין שמאל בלבד. מרבית האפודות הללו אינן סרו־גות בצמר אלא מסיב אקרילי.

איך (כמעט) קניתי שמלת סאן־לוראן

שורות אישיות

בוקר סתווי אחד אני יורדת לי בכורך התאנז־אליהה (מפני שהייתי אז בדרכי למקום אחר) — והנה ל־נגד עיני חלון ראווה עם בגדי פורים. מאסין צבעוני, קסיטה „קבוסה" ב־צבעים מטורפים, חולצות ספגוניות, הקיצור: יצירותיו של איב סאן לוראן אחר איכלסו באחרונה את דפי האר־עה של כל העתונות העולמית, כולל שלנו.

החלטתי לכתוב ב„בדמה ל־", ובכנס־תי והעמדתי פנים של קונה פוטנציא־לית. אך ברגע שהבאתי שמלה לפי מידה (איזו הפתעה: סאן־לוראן, המייצר גם בגדי קונפקציה, חושב גם על האשה המלאה והוא מכין למעצמ בגד במידה של 44), ברגע שגיליתי זאת עברתי לעולם א־חר. עולם שבו שמלה קטנה ותשוטה למראה עולה 850 פראנק (1,700 ל"י) בתוספת רצויה של חגורה ארוגה (700 ל"י), עולם שמערכת בגדי ערב של חצאית קפלים מקסיטה קבוסה, חולצה פרחונית וטוניקה מקסיטה — עולה 6,000 ל"י, גלימת צמר מקסיטה עולה 4,000 ל"י, וכן הלאה וכן הלאה.

חיה בעים לדמות, לשעה קלה, כי את שייכת לעולם הזה. הזבנית, חוד־כה משגעת שלבשה שמלה אחת לזו שבחרתי, פנתה אלי בחן ענייני: „לארוח לך זאת מאדאם ?" ואז, כמובן, התעוררתי ממשחק ה„בדמה ל־". גז־כרתי באותו עניין עצוב של מדינה קטנה ופניה מוקפת אוביים ודיבוגרים. נזכרתי גם בהקצבה שלי, וחשבתי ל־עצמי גם. על כך שאיש בבית לא יחרש ולא יבין שחחי שמלה של סאן־לוראן. היא נראית בדיוק כמו שמלה מרחוב איינקין (גו, מזב, אולי לא צריך להגזים). וחשבתי לעצמי גם כי את חתב „איב סאן־לוראן ריב ברשם" לא אתפור על צידה הייכוי של השמלה הארוחה הזו.

המוכרת המשיכה לחזג סביבי ו־בחח חשבה עלי דבדים לא יפים. אמרתי כי אבוא מחר עם בעלי (חרוץ עלוב שאני כחעבת). המוכרת שחקה. בחדאי בזה לי כפליים. לא יכולתי לסבר לה את הענין של מדיבה עם מאזן חשלומים מעחרר וכו' וגם לא יכולתי לומר לה כי בעצם עלי לעבוד שבעיים בשביל שמלה פריסית צנועה־מראה. אילו אמרתי זאת בחדאי היחה חרטבת כי באחי ממדינה קחמ־ניסחית. חרץ מה חשבתי על כך שהדברים החחצלארצים הללו (כמו שמלות מפאריו) כבר אינם עשים רושם בארץ.

בבבוכתי כי רבה אמרתי לזבנית, בדרכי אל הציאה, „היה נעים לפגוש אותך". עכשיו כבר היחה משוכבעת שיש לה עסק עם אשה משוגה, שלא יודעת להחלים, חחלחה בבעלה, וב־נוסף לכל אלה — קרחנית. מובן ש־ניתן היה לחקן רושם זה רק באמצעות שלי־פת הארנק וקניית ה־שמלה ששבחה את לבי. לרגע המשכתי בבשחק ה„בדמה ל־" החלחתי: שבעתן! יחחר מדי דב־רים קניתי בחדי מפני שלא רציתי לאכזב זב־ניח. חרץ מה חשבתי על מה שעתיד לקרות עמי, כאשר בסחיי חזי, כאשר אר־מ־מו אחמבה לחיחה סגן־קונסול באחת ממדינות המזרח התיכון — ואז תחיה מ־שחמסור כי פעם ראו אותי קונה שמלה אצל איב סאן־לוראן. ואז חיפחח חקירה ותחיה מ־פולת, וכל זה בגלל שמלה?

צר היה לי. לא רק על עצמי. לא רק על הזבנית. אלא גם על סאן־לוראן. שהרי לא עשיתי עסק למרות שהיחה זו שמלה מקסימה בפשטותה, רחבה במקומות הנכונים, מחמיאה במקומות האחרים. חשלובת של צבעי כחול כהה וסגול עמוק, בגזרה של „גאלאביה" מודרנית. אז, מילא, לא עשיתי עסק עם סאן־לוראן בגלל אי־התאמה אידיאולוגית ופיבאנסית. ו־אולי, אם לחיחה כנה, מחסב להחליף את הסדר.

אבי גרשון

מרכז הדרכה לאירוח ולכלכלת בית
רח' אבן גבירול 193, תל־אביב.

נמשכת ההרשמה לקורסים בנושאים הבאים -

לוח זמנים:

1. קורס לאפית עוגות וקישוטי עוגה (4 הרצאות) החל מ־28.11.76 מדי יום א', שעה 10.30 בבוקר (הרשימה לקורס זה סגורה)
2. קורס לבישול צמחוני (3 הרצאות) החל מ־14.11.76 מדי יום א', שעה 5.00 אחה"צ (הרשימה לקורס זה סגורה)
3. נמשכת ההרשמה לקורס לאירוח שיתחיל ב־2.1.77 שעה 4.30 אחה"צ
4. נמשכת ההרשמה לקורס לבישול דגים שיתחיל ב־4.1.77 שעה 4.30 אחה"צ

הרצאות בודדות בנושא — אירוח גבינות ויין
9.11.76 יום ג' שעה 10.30 בבוקר הרשימה סגורה
17.11.76 יום ד' שעה 10.30 בבוקר הרשימה סגורה
29.11.76 יום ב' שעה 4.30 אחה"צ הרשימה סגורה
הרצאות בודדות בנושא הקפאת מזון ביתית ושימוש נכון בחסכוני במכשירי חשמל ביתיים על ידי מגיסת אמפא
10.11.76 יום ד' שעה 4.30 אחה"צ הרשימה סגורה
24.11.76 יום ד' שעה 4.30 אחה"צ הרשימה סגורה
8.12.76 יום ד' שעה 4.30 אחה"צ
הרצאות בנושא הכנת מסיבות לבני נוער
11.11.76 יום ה' שעה 11.00 בוקר הרצאה סגורה לכיתות ט'
18.11.76 יום ה' שעה 11.00 בבוקר הרצאה סגורה לכיתות ט'

הרשמה מוקדמת מראש אך ורק במקום.
שעות ההרשמה להרצאות בודדות
בימים א'—ד' בין השעות 16—10.

ייעוץ והדרכה למסיבות פרטיות „גבינות ויין" ניתנים במקום חינם,
בימים ב', ג' בין השעות 11.00—8.30, 17.00—15.30
ביום ד' בין השעות 11.00—8.30
ביום ה' בין השעות 17.00—15.30
לקביעת פגישה נא לתאם מראש בטלפון 456735
בין השעות 16.00—13.00.

תנובה

שיח נשים

שרשי. זו שזב אני. החלטתי להיות אופנ־תית... ביום שבי הקרוב אתם מחמנים אליהו ?־ מסיבת שטיח... כה זה מסיבת קטיח ? בבלילה את בכלל לא „אין"... מסיבת שטיח זו מסיבת יין, גבינות, זיתים, קצת שיחה ושיחת רגים, הי־כל על שטיח... כן זו האופנה החברתית לערב חדרי קטן... תבמני, בכלל מיום שבכו לנו את הבטיחים מקיד ל־קיד — קל לי להחמין אנשים. זוכרת איך הייתי הולכת משכן לשכן ל־חות כסאות ? ובכן זה נגמר... כולם יושבים מ־סביב וזה נהמד ונעים... מה ? אם אני חאג ש־לכלכו לי את הסטקים בפרחים ? מה אגיד לך. כואבים ברגע את האגב וציק צ'ק הבבחה גמר־רה, הדחד נקי, — האני יכולה לשבת ולקרוא ספר... ממש חעבוג... איזה שטיח הזמנו ?... מה פירוש איזה ? שטי־חי כרמל, כמובן, האם הייתי רואה את מבחר ה־צבעים והדוגמאות שיש לכרכל במרכז התצוגה... טוב, מה אדבר תבראו ותראו בעצמכם. מבטי־חה לך שגם לכם יתחשק לרענן קצת את הבית בטטיחי כרמל מקיר ל־קיר. אז ציאו בבבה — לחתראות ביום ר־.

עד 60% הנחה
ראובן
מרכז השטיחים הגדול בארץ
רחוב העליה 11 ת"א
פתוח כל היום גם בשבת
ראובן מבטיח - ראובן מקיים!

לדוכש דירה בראשון־לציון!
אם אכפת לך
לבל תסכונותיך יילמו לאנחות.
קנה דירה בחברה בטוחה,
מנוסה ומהימנה.
נגר כתרי וכרמלה מל' 948918

הנהרשה למינהל
מיסודה של המחלקה המקיים
מודיעה כי ביום שלישי 9.11.76 ותקיים
ועדת קבלה שניה ואחרונה
לנרשמות להשתלמות הצי־שנתית בנושא
סיעות לרופאי ומרפאי שיניים
פרטים והרשמה במשרדי
המרדשה למינהל
תל־אביב, אלנבי 113, טל. 624462

הכיני ידייך לחורף
עם קרם לידיים
כמ'אל

בית הספר לעתונאות
בבית ציוני אמריקה תל־אביב
נמשכת ההרשמה לקורסים:
* קורס לפרסום ויחסי צבור
* קורס לעתונאות
פתיחת הלימודים 17.11.1976
פרטים מלאים והרשמה:
בית הספר לעתונאות, בית ציוני אמריקה, רח' אבן גבירול 26, תל־אביב, כל יום בין השעות 9—1 לפני הצהרים, 5—7 אחרי הצהריים, טלפון 265870

עופקורן
מחסל יבלות
ללא כאבים

טפטים בעדיים תל־אביב
לימונטה
טפטים בעדיים תל־אביב
ארומור

...רת־בית בת ימינו שפגשה בהנרי השמיני

איך (כמעט) קנ... שמלת סאן־לורן

דגורי ג'נסן

יסד פרס" בלומדין ...לם מהגורה כי ...בית צעירה ש... ...ת פנים אל פנים ...אבטן קיסר רוד... ...רק בהלמה סרוף ...שנה מדריכה ב... — בעלת.

...ת מגישה שהיתה

חברי השמיני

שהיה ביהודים בעדק בשנת 1190, הרא זוכרת גם סחר צרפתי מימי הביניים, שבשנה שהיא מתבוננת זיא אומרת כי אפילו לא שמעה מעולם את שמו.

אשה ע ושנות „לגדול הר חיינו ומקומים שלה, ומניות עם סידות מקרים מוזרים הר מוצגים לעני והקהל בסרט על חיינה תיעודי הדש שמשמיד

...לך חברי השמיני ...שנשאה את הראי ...ש נשותיה. כשר ...בהתפנות הוא הר ...ברצונה בעת הסבה

שא גלגל ותשמות — אותה אשבה שנעלה, שנגלל, של הזולם אינו מאמן לו הידלון אלא מגלגל את נשמתו בגל־גולים רבים בזה אחר זה. שניהם גם יחד מבטאים על אבחנת חיים של ארנולד בלוקי סמכן, הפיטוראפיסט־מקפר־דיק.

למעשה, הארם בבי.בי.סי. ביעדי איזנרסון בודע כי בלוקסהם הקלים ברשמקול את איזנרסון עם לשוחחו ב־עת שהיו שרוים בחיפשנות, וברשמה הקלטת מפי 400 איש שבמיטל ויו מחדש, ב־הקלאת הזכרונות, אם „חייהם הקודמים".

„אם יש אמת במיטאפיזיקה של בלוקסהם, הרי המקרה הר־מפרסם היחיד של גלגול נשמות, שפורסם ב־1954 ב־ספר „הדשרשים אחר בריידי כרפרי היה רק בחדרנה נפיסה של חלול לעומת פיטפוביבי־הקלות שאנו שומעים עתה־ה — כתב איזנרסון.

איזנרסון ומאבנה מאנר־סון, מן המצלים שבאתונאי המדע בטלוויזיה, הקשיבו ל־רמה מן הקלטות של בלוקס־הם בהתלשל־לחקור כמה מתן. החקירה נמשכת שנה.

דיוק מדהים

„בקרבו בקומות שנמנו הנרחשה, הנשים והקרמים ש־תוארו בהקלטות של בלוקס־הנר — כתב מאנרסון. „בוד־נו את הנרים שנשמיעו בחק־לשנה בבחינה מדוקדקת. תוך השוואה עם שנלות היסטרי־יות אי בהאלה הנושבת לעבודת היסטוריות. הנרבינו לשוחח עם היסטוריונים, עם ארכיאולוגים, עם ארכיבנים ועם פטמלוגים".

הסיקו איזנרסון: „שוב ו־שוב הנבנר לנו כי תיאורי הנשים הקרמים הם מדויקים לגמלין בכל השוואה עם ה־עובדות המיסטוריות. ואין אני מנסה רק לסמשות, לשמנות ולהאריכים. הנבנר כי הנם מדויקים, אלא גם ל,רות ה־הקפה, לרקע הנקשה, לפ־רטי לבוש ולגינוני הנהגות".

שיטה מבין גלגולי הנשים הבחלשים בחור שהקלים ה־מנשים בלוקסהם הוארו בפי אשה שבמיטל ויו מחדש, אותה עק־רת בית מולם, שאיזנרסון מרמיז לה את הכינוי „בין איזנאנס".

נזירה־אמריקנית

ביין איזנאנס „הבריה" בעת קטנה שדיה בהיעבה כי היתה בנדה אמריקנית. ש־מתה ב־1929; כי היתה שוליית תחיה בגמה ה־18 בלוחנון בתקופה המלכה אן; שהיתה יהודיה ביורק בגמה ה־12.

בגלגולי הנשים הנחרים שלה היו לה מגעים עם קתסמנ־טין הגדול, עם הנרי השמי־ני, עם פרדיאנד ואיזבלה מספרד, עם קאטרין מאראגון ועם סחר צרפתי בן המאה ה־15, דאק קר שמו.

כשהיא מפנכות אומרת ביין איזנאנס כי מעולם לא שמעה את שמו של דאק קר; ד־אין היא יודעת דבר וחצי דבר על אורח חיין, בימי ה־בינים.

אך איזנרסון השתמש ב־„הזמנותיה" הבקלטים כמר־ריך לביקור בביתו של קר, שעדיין ניצב על תילו, ותת־ורסון לאתר את הכנסיה ש־תוארה בפי איזנאנס מבין כל הכנסיות הנאמרות, אף על פי שאיזנאנס מעולם לא ביקרה בורק בגלגולה הנוכחי.

כעבור שישה חודשים בר־שר דובסון לאיזנרסון בכתב כי פרצל גילה במקרה פתח אל תוך אולם תחתון — נדיר מאוד בורק — מתחת לאחוה כנסיה שאיזר איזנרסון.

הנתבאי לא הנתצל. הוא שיכנע את איזנאנס להסכים להיפגש נשף, הפגם כול מגלבות הגלוויה. הביעודית. סיפר איזנרסון: „אנרי הפס־קה של יותר מ־5 שנים, שבה איזנאנס והגלתה מסרתה ב־שיעורים ובדים בלבד שנים בן הסיפורים המסורים על גלגולי חיה הקודמים המפר־עים בהקלטה המקודית של בלוקסהם".

מי שמע על שי"ל?

לתשומת לבך

— שירות ידיעות (אזרח) מבורר.

● 60 אזרחים מהמתנ־דים הכבירה חלק מהיחסים הברקים בין אנשי השירות והרשויות לבין האזרח, מי־פיחון שהאזרח אינו יודע ל־מי עליו לפנות לבירור וכי־ה־יתיר מאה מי אנשי לשאול שאלות.

אלה הם מיכאל סקר ש־נצרך בקרב 460 נחקרים, ציי המכון למחקר חברתי־פיסי־הכבון לקומוניקציה של ה־אוניברסיטה העברית.

הסקר נערך לפי בקשת שי"ל — שירות ידיעות לאר־רח — הנקרים כ־40 תחנות מידע ויעץ ב־20 יישובים ב־חבי הארץ.

● 95 אחוזים מהנחיבי הערוצי הבנר סבורים ש־יש צורך בגוף מייעץ לאר־רח בבקרת קשרים עם ה־מיסמר.

● 39 אחוזים מענו ש־יעבר לקבלה הרחבה כגוף מייעץ.

● 54 אחוזים לא יודע־שיש גוף מייעץ כזה (שי"ל) ברור לו, כי המדיך שבידיו מחיק להפליא. התברר לו כי כל דבר מן הדברים שהיא אמרה על אישים מפורסמים בצרפת במאה ה־15, מצטיין בנאמנות היסטורית מרשימה והתבטאות שגילתה ב„זכרי־נותיהי" בארוחת. הנחים ה־שונים של שכבות האוכלוסיה ערבות זיוה מחלטה.

יהודיה ביורק

בגלגול הייה כיהודיה ש־נרצחה בבכה ביורק, הייה איזנאנס מחרש אחת מיפוד מר־תה ברוי מרצחים בנרתף של כנסיה מקומית. באף אחת מן הכנסיות הנחוקות. שנתנע ל־פליטה ביורק אין כרתף או אולם תת־קרקעי, אך בסיוע של פרופ' בר דובסון מאר־ניברסיטה יורק, הגליה איי־ר־ון איזנאנס.

יותר מדי כח

ברידג'

מאת אדריאן שוורץ

המשחק הבא שחק בתחרי עבר אליפות תל־אביב על ידי מתחרים הצעיר אבי כרמ. מרק הבלה כאר בשנים האחרו־נות הצבירים הה קרוב מאוד לתיכוה לנבחרת ישראל. במשחק זה הוא כבצל יפה את הכרזת הבסיר ליהי על ידי המתנגד שמהה את יד ותרגיל על ידי כך על רמה של כתר.

צפון
♠ 32
♡ Q87
♢ J986
♣ J642

מערב
♠ 754
♡ 10965
♢ 73
♣ 9875

מזרח
♠ QJ1098
♡ 32
♢ AQ5
♣ KQ3

דרום
♠ AK6
♡ AKJ4
♢ K1042
♣ A10

כולם פגיעים. מחלק מזרח.

דרום	מערב	מזרח	
—	—	—	1 ספיד
דאבל	מאס	2 דיאמנד	מאס
2 ללא שליט	מאס	3 ללא שליט	מאס
מאס	מאס		

האכרות של דרום כראה מוזרה ב־ללא שליט וצפון המליט לעלות לבשחק כלא. בעיר יצא בספיד כדרה סיתם ספיד הכרזה הבכיר, הוא לא לקח את הלקי־חה הראשונה. מזרח הכריך ספיד הכרזה לקח את הבכיר. ברור, בלול הפרזה בבכר פגע של כזרה שכל הבחה המאר נבוא אבלו. בהתאם לכך ויכון מרק את הבסחון, הוא עבר לדמם בבלכה הארב שיתוף נסך דיאמנד. כזרה נאלץ לבחק את הלוף דרום ובעיב עבר בדיאמנד נמוך כמת הבסיך כזרה ספיד הנבוה את הפיגים שבה. אך כמת שיחק הכרזה שלמה הארבים בבחרם. על הארה הבחר הבליך כזרה קלאב אבל על ה־אחיך נאלץ להבליך ספיד (הוא לא יכול להחזר צל הגבוה של הבלכה דיאמנד). עכשיו אלוף הלאב ולאב שני בבנים את כזרה ליהי ולאחר שלקח את לקיחתו הרביעית צל ידי ספיד בבה נאלץ כזרה לבחק לבחק דיאמנד הבאמשר ל־כזרה לבצע עקיפה בדיאמנד, את הזחה הזו. הוא לקח בסך הכל אבבע לקיחות בארים, שנים בספיד, שנים בדיאמנד ואחת בלאב.

• תודה לקוראים •

תודה לקוראים שקבלו ד־שלחו כפרים לספריה של ילדי בבית הבבים ביפו. תודה גם לאלה ששלחו, הר־ספרים החזור להם בגלל כ־תבת כשובבה. (הכתובה: ב. הידי, רח' הראבי 37, יפו).

תודה מיוחדת לחילי צהל שהבאו לשלוח ספרים; לשני נערים שבאו בעצמם ביוזמה ברבת גן והביאו חבילת ספ־רים; לנערים ששלחו את ספריהם לספריה; לבריתי עורים הכל הקיבוצים בחבי הארץ ששלחו ספרי קריאה.

ילדות מאושרת ב־
3,550
במקום 6,450 ל"י, רק עד 12.11.76

ארון, כוננית/ספרייה, מיפה (ללא מזרון), שידה.

בואו אלינו ותתאהבו
במבחר "המשגע" שהגיע השבוע
ומרם נראה כמוהו בארץ.
אתם "תשתגעו"
מהיופי, העיצוב, הטיב והמחיר!

רהיטי דנאל
אולם הסכירות:
תל־אביב, רחוב הנביאים ציון 41
מול סיבר דיזנגוף

משרד החקלאות
להלן לוח המחירים המסוכם
ל־7.11.76 — 12.11.76
במסגרת התחלות בתגיות השרשרת של הסופרסל והסופרמרקט. חגיגות פרטיות שתצטרפו למבצע.

	לצרכן הק"ג	
ירקות		
עגבניות כדוריות	2.00	ל"י
עגבניות מנים פתוחים	2.70	"
גזר	2.55	"
כרוב לבן	1.75	"
פלפל קליפורניה	2.50	"
תפוא"ד	2.90	"
תפוא"ד ארוזים באריזה של 2 ק"ג	3.20	"
פירות		
תפוחים זהוב גדל 6	4.60	"
תפוחים זהוב גדל 6.5	5.20	"
תפוחים נרנד אלכסנדר גדל 6	4.30	"
תפוחים נרנד אלכסנדר גדל 6.5	5.20	"
תפוחים מנן אורליאנס גדל 6.5	5.10	"
תפוחים מנן אורליאנס גדל 7	5.40	"
אגסים מנן ספרוטה גדל 5.5	5.60	"
ליבונים	4.10	"
עופות		
פטמים קפואים		
בשקיות		
מיכי נגטעוף		
(עד 1.1 ק"ג העוף)	13.90 ל"י + 1.10 ל"י	
גדל 1 (1.450 ק"ג העוף)	12.13 ל"י + 97 אג'	
גדל 2 (עד 1.7 ק"ג העוף)	11.39 ל"י + 91 אג'	
גדל 3 (מעל 1.7 ק"ג העוף)	10.32 ל"י + 83 אג'	
בשר הודו		
ללא עור ומידים	22.22 ל"י + 1.78 ל"י	
דגים		
כסיף	9.50 ל"י + 76 אג'	
כסיף בפרוסות קפוא		
במגש של ½ ק"ג	18.20 ל"י + 1.46 ל"י	
קרפיונים	14.10 ל"י + 1.13 ל"י	

בהריון?
מידע מענין עבורך
חינם!
ת.ד. 9118 תל־אביב

מדור מיוחד לילדים
קל וחומר
בין הפותרים יוגרלו פרסים יקרים
בכל יום שלישי ובכל יום ששי
במעריב

הודעה המקומית לתכנון ולבניה, הרצליה
הודעה למעלי יקיקה בחלקות 54—58, 168, 169 בגוש 6518 (אזור המקשרים — בשכונת) בהתאם לסעיף 190 מ' לחוק התכנון והבניה תשכ"ה — 1965
הודעה המקומית לתכנון ולבניה הרצליה מודיעה בזאת לכל בעלי הקרקע בחלקות 54—58, 168, 169 בגוש 6546 כי על פי החלטתה מיום 17.10.76 עומדת היא לתפוס חזקה לאחר 30 יום מיום פרסום הודעה זו בחלקות 54—58, 168, 169 בגוש 6518 לאורך רצועה ברחי בשכיה. כמצויין בחשריט המצורפת בהודעה הבקשיה לתכנון ולבניה עירית הרצליה, רח' סוקולוב 10, אגף מהנדס העיר, רצועה זאת מהווה חלקים בחלקות 54—58, 168, 169 בגוש 6518 שכתוב לרצועה המשמשת לתכנון ולבניה הרצליה לתוקפת לצרכי ציבור ללא תמורה בהתאם להכנית מס' 1281 המאושרת.
י. גבע, ראש העיר
יו"ר הועדה המקומית לתכנון ולבניה
מרחב הרצליה

מכזא من الأصل

هكذا من الأصل

לוח לוח במעריב

תל־אביב, רחוב קרליבך 2
ת"ד 20050, טלפון 287211
המערך הראשי: „בית מעריב"

9.50 ל"י למלוח בערב שבת וחג
6.60 ל"י למלוח ביום חול
3.30 ל"י למלוח במדור „מיד לפני"
מינימום 5 מלים • המחירים לא כולל מע"מ

הלוח הנפוץ ביותר במדינה - כל מודעה מתפרסמת ב־8 העיתונים

Flowing Kurier | UJ KELET | ISRAEL NACHRICHTEN הדשות ישראל | Hawa Company | VIATA NOASTRA | לעטעס נייעס | דבר | מעריב

נרשמו לנשואין

בלשכת הרבנות מזכרת בתיה

יהודה בן אליעזר מרסיי אלי בן תל פנינה. מזכרת בתיה.

מזיה בת לייב זיסמן, אלי מטה. מזכרת בתיה.

קבלני בנין

בראשית בתרי דירות ויותר ב"ר בכפר יונה ורחובות מבוקש מאת דברת. רוטשילד 45. 948108

מרכז דהב ובמה רשיון הקבלנים בסיווג מבנים כללים לבנין.

דוגמה לאיזה מבנה מיוחד? — בוא לסמרי אבות „בי" מבחינתיות ובמיוחד לאיזה דירות בוא ראה בדוגמה. כמה בנוח והלוואה לא מבוטלת עד 140,000.— רחוב הרצל „בי" חברת לבנין, אחזקות. רחוב חיים עזר 20.

4 חדרים יפים בראשון לציון, 200,000 ל"י דירות חו. הרצל 50.

לראשי חברה לבנין בעלים בוגר חדרים בבנין בן 4 דירות בהר בראלים ליד שוכר לשנה שכר 4 חדשים. מ. 847750

מבטיח מכירה תכניות למבנים בת"א 344375 כולו—22.

דירות למכירה

בראשל"צ באזור יוקרתי הר הזית 6, 3½ קיר עם דיירים. חסכת לחיסכון 215,000 ל"י. אלישביר 948408

בהזדמנות — דירות 4, 4½ חדרים עם מקלט, שתי דירות ביחיד, בחולון שם בחרבו ליד פוקטע מבוי. פרסים: „מנרה", מ"ר, מיקולוב 29 חולון, אבל"ר.

הדירה היפה ביותר בחרבו ת"א. שאורות מכוב מעוין 4 חדרים עם מסמר נהדר, מסמים, מלליה. אברהם 03-283231.

למכירה 3½ + מלמון מסוגה מעולה תלויבורים בכיוון מל. 781458

מהזדמנות בתחומות 3 חדרים + ש"א הרב מלבר 30/14 ל"ר.

מכר רמתן אנשהאון מיקחר 4½ בחתי קומות 145 מ' בנוי + 90 מ' גג מרהיב. לרוצים ליבר. מסירה מיידית. 729304. 738536

דירה נאה 3 חדרים חנות קומה ב' אלישוורוב 340385.

מכר נבחרים דירת חדר מקר מיכה זכל הנמוכות 203266.

מרקנטה דירה 3 חדרים + מ"א ותוספות מל. 052-90350 בערב.

דירה 3 חדרים ומלמון בחמה ת"א 35434 443367.

בבית חולון, 2 + 2 חצאים (כמו 4) + מ"א + 3 מרפסות אפשרי ריהוט קוסמטי מלמון 421610 224462.

2 יחד מ"א בבמה"ח אחון קיר, מלון, מסמים, —210,000. 03-292640

למכירה 2 ח' יחיד בת"א בת מכרת הר לוינסקי—רח' מסיה. לבנות 783976 חוץ מבטת בין חמישית 20.00—13.00.

בבאות אפשר ב' 3 מכורות מ"ר מיכה מרינה ת"ל 485—.

למכירה בנאות אפשר 3 חדרים + תוספות, לוינסקי, מל. 435728

דירות למכירה

בבית סמחר גדול, דירות ויחות מגרשים כפר גנים, קין בנים יעיר. בן הנשיא אבנלוכמבן 301146.

הזדמנות מהיר אבלו מבחרו מצעה לכירה מבחר וילות וקוטגים בשלבי בניה או לי כניסה מידית בם מל. 03-267172

דירות להשכרה

דירת חדר בדרום ק"ש יפו. מקסימוגדלי 3. לוי.

דירות מרוהטות

בעיקר 3½ ל"ר, מרוהטת + מלמון. לבנות: דוגמה בשעות 3.00—7.00 אמר"מ.

לא דיסר תחה!!! דירות ר חדרים להשכרה „דיזנגוף דיר ווה", דיזנגוף 200.

שותפה לדירה 2 חדרים + מלמון בעיר רחוב קרם 20.— 17 .225086 500 ל"י.

דירות בשכר חצי

2 דיקים ל"ג חנות שבריחו ברוי 11 —600. 632288.

ברמת אביב 3 חדרים דיקה + מזגן לוג לתקופה ארוכה מל. 060250. רק בערב.

הרצליה בסרטן 4 חדרים הר מים מל. 52430 בערב.

בגורג'אינדוס ת"א דירת 2 חדרים בשכ"ח מל. 284763.

דירות בדמי מפתח

3 חדרים ולמטה הגלה 27950 ת"א.

חדרים מרוהטים

בבאבון מל אביב, חדר מרוהט כניסה נפרדת. מלמון 452023.

חנויות

בבחרים למכירה חנות + מל מון. 30 מס"ר נמ. 368006.

תבנה את עתידך בעזרת חנות חנות בחרבו מבחר של מגליהרצל מתים. הלימוד 20% חדש. פרסים 878140. רוטשילד 28 „דירות מיוחדות".

משרדים

דבמל מקצוע חדשה, חדר קר לה + הכתבה + מלמון. 288169.

אולמות

מבטיח 400 מ"ר + הסמל + מלמון + חנות. קיה 28 ת"א (המיסמה) 823405.

מחסנים

מבטיח מחסן מסון ברב חון 17, תל אביב. 031640020. מ' 12.00—9.00.

מגרשים

מגרש בפרס לבנות בתיה — חרבות המחסנים לבנות בנין. „מגרש" של רוטשילד מה ת"א למכסר ר/4. 001980.

מכונות

מבריחה מרים ומכונים מ' מחנה לחנות מחנים ומסמלים 230657. 032078.

לחברת תעשייתית
דרושה
מזכירה
עם נסיון בהדפסה. וארגון משרד.
טלפון 59271.

הצעות עבודה

דרושה מכבלת. שעה. רות ודוברת אנגלית. מסודרנית) לעבודה ב' ה' מ. 9—21.00 ל"י. לעבודה לראיון נא אלבן אמריקאי שלמה 14.00 אנו מתבלים בשעות הראיון בבוקר.

הכתבניות שלנו מ... חשבו הנבנה ביתרות ... רות ומכונות מעבירות ל„הרחמתרנסים".

הצעות עבודה

מעולות ומועלי נקיון בשעות לפני הצהרים ואחה"צ. בבית חולים בחיפה תנאים מצויינים. לבנות אחיות לחברת משטר שער מלמד ב. מלמון 04-643997.

דרושים פחחים ומסגרים גם מנסיונים „ברבוביץ" יבנה 16 .680224.

מקררים

אמקור 14 נמצב טוב, עם תעודת אחריות. 442593.

מקררים מצוין!!! קונה מקי דרים במחיר נמוך מלמון 445060 ביום ובערב.

קונה!!! מקררים משוכים במחיר נמוך ומבוטח! מלמון 380142 ובערב 826697.

טלוויזיות

מבחר! מלביזיות מאחריות 1500 ל"י ת"א אבן־גבירול 9.

בבמרכז תל־אביב, שרות מל. חיוויה, ביטחוים, תיקונים, חחלפה — 224467, 243445.

רהיטים

אבריקן מרהיב רחיטי יבא הכול המלאי של רחיטי עור דיזנגוף 100. 03-224422.

מוכרת לחיבור חיים ליחוס אנגלי עץ מלא ארון 3 דלתות, מקנו 3 דלתות בבאמפים 217 מקנו אביב 03-420694.

מחרוכנות — מקנו פוליסטר בצב מיקן, בצב מצוין 842947.

מלכות קלה

מבחר מערכות מטריאה: מקצוי רים מבריגים ריבר עתום: קרר ציבי 2 רמתיו.

10% הלוים, מבחר מערכות סמריאה: מיבר, מורלה, ווירפול „אדיר" שיקגו 54 03-257148.

מכונות כביסה

מרקריאה בחלכות המטוחים, הסלונים והחנויות בכתב מבר נחת כביסה.

מצגן אור

„מבר שרות מצגני אוריר מהר מס. אחראי, זול ומהיר + הרכבת המוח — 58860.

דירות למכירה

5½ חדרים במרכז העיר ניתן לפיצול. 2? יחידות. מלמון: 35162.

מכוניות למכירה

פרבוראנט לבנים קומה מדל 73 יד ראשונה. גג נגיל + דלתות 6 אלינדר 36,000 ק"מ מלמון 221094 בשעות „המשרד".

יחיד מכתיות מקומשות יחסיים מרדי יום שני „בחיים מנדל רור" לבנות שערים. בין השעות 12.00—17.00 מחיר הכ ניסה —12 ל"י בולל מ.ע.מ.

דירות למכירה

2 חדרים + הול + מרפסת סגורה ברמות רמז 04-704708. 04-639167.

דירות בדמ"פ

פרטי מפתח באחוזה. 3 חדרים —97,500 ל"י מפתח: ריצ'מן/ ריפלמן: דרך הים 5.

הצעות עבודה

דרושים מחוים ומסגרים גם מנסיונים „ברבוביץ" יבנה 16 .680224.

מכונות

מבחר מלביזיות מאחריות 1500 ל"י ת"א אבן־גבירול 9.

בבמרכז תל־אביב, שרות מל. חיוויה, ביטחוים, תיקונים, חחלפה — 224467, 243445.

מלכות קלה

מבחר מערכות מטריאה: מקצוי רים מבריגים ריבר עתום: קרר ציבי 2 רמתיו.

10% הלוים, מבחר מערכות סמריאה: מיבר, מורלה, ווירפול „אדיר" שיקגו 54 03-257148.

מכונות כביסה

מרקריאה בחלכות המטוחים, הסלונים והחנויות בכתב מבר נחת כביסה.

מצגן אור

„מבר שרות מצגני אוריר מהר מס. אחראי, זול ומהיר + הרכבת המוח — 58860.

מכונות וחלקים

מבר תכל לחת את איכונר המלא חיכוריות בחמנון יחוב הכלחה מרבית. „שמרה". 266736.

מכונות ומכונות

קונה מכונות מוליות מכרות כמו מכחרים מכים. „מבא". 266782.

הכרזות

אחבה אמיתית בסיסמלית של יחוד חוכר בציעות. ומקסיו ל„מקרינלב" ת. ד. 15087 ת"א ותוצאתי!

התאמות

אצל ליאון המעבלות, הרוחה ומיתחה הטוב. הרוחה 62 רמת גן בסמוך לבנק הרוחה. 9.00—21.00.

פרינטרפרת פרץ 10 דיזה 6 תל אביב 17.00—10.00.

מבחן חלל לחתעלות ומיוחד פרמיה בקיבוצה 125 (מבחנים) הבמבמות. מאוכן מלינות, מיד יומרים — „תל־אביב", תובבי ציון 26 — 288018.

מכון הרצה

מבר בראבה, מיבוח הנות, מאוכן, מחות 09.00—21.00 בלי 31 תל־אביב.

מכונות

מבר מכונות מוליות מכרות לבן מבחרים מכים. „מבא". 266782.

מכונות ומ

מברז למקרקעין לאיזור חיפה

מתבקשות הצעות לרכישת המקרקעין באיזור חיפה והקריות כדלקמן: —

1. **חיפה עלי"ד גשר פז** — גוש 10878.

חלקות	שטח	חלקות	שטח
28	672 מ"ר	45	536 מ"ר
29	485 מ"ר	47	820 מ"ר
30	688 מ"ר	65	519 מ"ר
42	536 מ"ר	69	517 מ"ר
43	497 מ"ר	70	558 מ"ר

תועדף הצעה כוללת אם כי ניתן לרכוש חלקות נפרדות.

2. **קרית־ביאליק** חלקה 37 בגוש 11534 שטח 665 מ"ר
3. **קרית־אתא רחוב הלל** 940 מ"ר בחלקה 24 בגוש 11017 כולל זכויות בניה נוספות ביחס ליתרת החלקה.
4. **נהריה, רחוב אבא־הלל סילבר** חלקה 126 בגוש 18165, שטח 1065 מ"ר.
5. **עגורן פוטיין 215 C** על גלגלים 1967/8.
6. **עגורן פוטיין 427 M** 1974/5, על מסילה, גובה 25 מטר, זרוע 30 מטר.

הצעות בצרוף המחאה בנקאית בשעור של 10 אחוז בגובה ההצעה, יש להגיש לה"מ עד ליום 14.11.76.

י. רסלר, עו"ד
כאמן פנידר בע"מ מטעם בית המשפט
דוד המלך 28, תל־אביב
טלפון 259942 — 269033

פנידר
חברה להשקעות פתוח ובנין בע"מ
הודעה לנושי החברה

הנושים בחברה הנזכרת שטרם שלחו דרישה מפורטת ביחס לסכום אותו הם נושים מהחברה מתבקשים לשלוח דרישתם לה"מ עד ליום 20.11.76.

י. רסלר, עו"ד
כאמן פנידר בע"מ מטעם בית המשפט
דוד המלך 28 תל־אביב
טלפון 259942 — 269033

כור תעשיות בע"מ

ת.ד. 33333 טל. 250421, בית כור, שד' שאול המלך 8, תל־אביב

מכרז למכירת מכוניות 7/76

הננו מעמידים למכירה את הרכב כדלקמן:

מס'	חטיבות	סוג המכונית	שנת ייצור	תוקף הדשיון
1.	285—271	פג'ו 304	1971	23.12.76
2.	285—445	פג'ו 304	1971	24.12.77
3.	307—699	פג'ו 504	1972	23.4.77
4.	315—535	פג'ו 504	1973	28.9.76
				(פג הוקף)
5.	350—513	פיאט 124 ספציאל	1973	16.9.77
6.	603—658	פולקסוגן וריאנט	1968	22.1.77
7.	782—869	אודי 100 G.L.	1974	8.1.77

את הרכב הנ"ל ניתן לראות בתיון משרדנו בשד' שאול המלך 8 תל־אביב, בין השעות 8.00—16.00.

החברה מוכנה לקבל הצעות לכל רכב מפורד.

את ההצעה בצרוף המחאה בנקאית בשעור של 10% מערכה, יש להגיש עד תאריך 14.11.76 שעה 16.00.

טופס למכרז אפשר לקבל במחלקת הרכב בקומה 12, חדר 1211.

מס ערך מוסף חל על רכב מסחרי בלבד.

העברת בעלות (תשלום האגרה) על חשבון הקונה.

אין החברה מתחייבת לקבל ההצעה הגבוהה ביותר או כל הצעה אחרת.

מכרז
למכירת ציוד של בית דפוס

הכולל 2 „אינפרטיפים", מכונת הדפסה „הידלברג" 1/2 גלון, מכונת קיפול, מכונת דוחיה, מכונה תפירה לחלה, ריצלים עם זרזיר, הימר, אוהיות, מרזיניה מימדי דגה. אפשר להגיש הצעות לכל פריט בנפרד.

את הציוד אפשר לראות רק ביום א, ה, בין השעות 9.00—13.00 לאבריב, ברח' ישראל בן דוד, שכ' ביתניה עדי, תל־אביב.

הצעות יש להגיש בכתב, לכתובת: ת.ד. 1194, תל־אביב, „מדיק דפוס".

לא ניתנת בזה הזמן ההחייבות לקבל את ההצעה הגבוהה ביותר או הצעה כל שהיא.

כרמלה מרמסק, מנהלת

מכירה פומבית

לשכת ההוצאה לפועל ת"א—יפו מודיעה שבהמשך לפרסום מקודם ישראל 18, תל־אביב מכירה פומבית של מטלטלין.

פרטי המטלטלין הכוללים: — סלמיות, שטיחים, תמונות וגלריות אחרים ירשמו על לוח המודעות בלשכת ההוצאה לפעל, רח' ויצמן 1 תל־אביב, וכן במקום המכירה.

את המטלטלין אפשר לראות במקום הנ"ל בכל יום בשעה 8.00—12.00.

משרדים
400—500 מ"ר
דרושים לשכירות ממושכת
באזור יוקרה בתל־אביב

לכתוב ת.ד. 20050 תל־אביב, עבור מס' 451/ל.

שירות מעריב לקוראיו:

עמוד מיוחד לכל אזור

ארבע פעמים בשבוע
בימי ב', ג', ד' ו' ר"ה

מוחלף ב„מעריב" העמוד האזורי שש פעמים, כך שאל כל אזור במדינה מגיע עמוד שהוכן במיוחד עבור הקוראים המתגוררים באותו אזור:

חיפה והצפון; השרון והשומרון; תל־אביב ונוש דן; השפלה והמרכז; ירושלים ויהודה; באר־שבע והדרום.

מי שמחפש הד לבעיות המקומיות המטריידות אותו בחיי היום־יום;
מי שמחפש תאור של תופעות המעסיקות את סביבתו המיידית;
מי שרוצה ללמוד גם על החיוב, על הטוב והיפה שבמקום מגוריו —

יקרא מעתה את „העמוד האזורי" של „מעריב".

מחר בעמוד 19

שיכון וביתוה לישראל מציעה באיזור

חיפה

בשער העליה

דירות שלב א' נחעפו בולן

אנו מציעים למכירה דירות בשלב ב'

בתים רבי קומות עם מעלית בסטנדרט משופר
דירות בנות 4 חדרים בשטח 96 מ"ר
במחיר ממוצע — 240,000 ל"י.

בקרית ים

במקומות הטובים והמתפתחים בעיר,

שדרות יצחק בן־צבי, פינת רחוב ז. שזר
בתים רבי קומות עם מעלית בסטנדרט משופר
דירות בנות 3, 4 חדרים בשטח 85—102 מ"ר
במחיר ממוצע מ — 215,000 ל"י עד — 240,000 ל"י.

שדרות ז'בוטינסקי, בבתים בני 4 קומות
דירות בנות 3 חדרים בשטח 74—81 מ"ר
במחיר ממוצע מ — 175,000 ל"י עד — 183,000 ל"י
הלוואות בלתי צמודות בשער העליה, וקרית ים בסך — 40,000 ל"י
אפשרות להלוואה נוספת.

פרטים ומכירה: בסניף שיכון וביתוה בחיפה רח' הרצל 4
בימים א—ה 8—12
בימים א, ב, ה 16—18

...ות שיכון וביתוה - דירות איכות ברמה

משרד הקליטה

המשרד מדריכים לחוגי הורים עולים

משרד הקליטה ומשרד החינוך מארגנים חוגי הורים בשפות העולים באזורי ירושלים והנגב.

לתדרוכם החוגים דרושים מתנדבים דוברי עברית שפת אמם והינה אחת מהבאות: רוסית, גרוזינית, בוכרית, אנגלית, רומנית, צרפתית, ספרדית.

על המתנדבים להיות בעלי השכלה על־תיכונית ובעלי מקצוע באחד התחומים הבאים: חינוך, פסיכולוגיה, סוציולוגיה, עבודה סוציאלית.

לקבלת פרטים נוספים נא לפנות אל: מר עמי שילוף, המחלקה לחינוך מבוגרים, משרד החינוך והתרבות, רח' יפו 19, ירושלים, טל. 242771.

משרד החינוך והתרבות — המשרד לקליטת העלייה — המחלקה לחינוך מבוגרים — האגף לקליטה תעסוקתית

הכילה הרשאלית

דרוש

נגנים ב...

★ צ'לו
★ חצוצרה
★ קלרנית באס

מתבקשים מתבקשים
נקבה תל־אביב
ונסיון
המבחנים יתקיימו
חודש פברואר

גובה

הכישורים:
השכלה
הבעה
ניהול
טובה

מחסנאי

הכישורים:
בוגר קורס
ניסיון
סן ממקו
באנגלית

נא לפנות
תל־אביב

רבא

קבוץ
מחפש
אחות

ירושלים ובדים ניאליים

...רת בעבודה סוציאלית
...ים סיעודיות מעניינת.
...ים עובדים בדרוג העובדים
...ים על פי לשיעוריהם.
...ות שלמון 60221 או
...ים בשעות העבודה.

...ה המקומית פרדסיה
...ל משרה פנויה לתפקיד
...רת ראש...
...ים ישרון בפרדסיה
...ות בעבודת החזקה ופיתוח
...ת הרילון, ג. פנס בריאות ...

מכירת חיסול SALE

לרגל העברת העסק
ביתן האופנה ש. בינק בע"מ
בבעלים, ויצמן 23
מחירים ללא תקדים 20%—50%
כולל מוצרי חורף 76/77
פולקסים: 53, 55, 57, 63 ר"ל

כתיב ...כון

...לטלפונים:
אלבריג, הרב, סלמ...
...ים 6.30—4
...ל 285286.

ארמון

...ות ...

שטיחים

...ים
הוא...ה

...ה

...ים
...ים
...ים
...ים

...ה

...ים
...ים
...ים
...ים

...ה

...ים
...ים
...ים
...ים

...ה

...ים
...ים
...ים
...ים

...ה

...ים
...ים
...ים
...ים

...ה

...ים
...ים
...ים
...ים

...ה

...ים
...ים
...ים
...ים

...ה

...ים
...ים
...ים
...ים

...ה

...ים
...ים
...ים
...ים

...ה

...ים
...ים
...ים
...ים

...ה

...ים
...ים
...ים
...ים

...ה

...ים
...ים
...ים
...ים

...ה

...ים
...ים
...ים
...ים

...ה

...ים
...ים
...ים
...ים

هكذا من الأصل

هكذا من الأصل

רק CITIZEN יכול להציע לך

מבחר כה גדול ומרהיב של שעוני QUARTZ

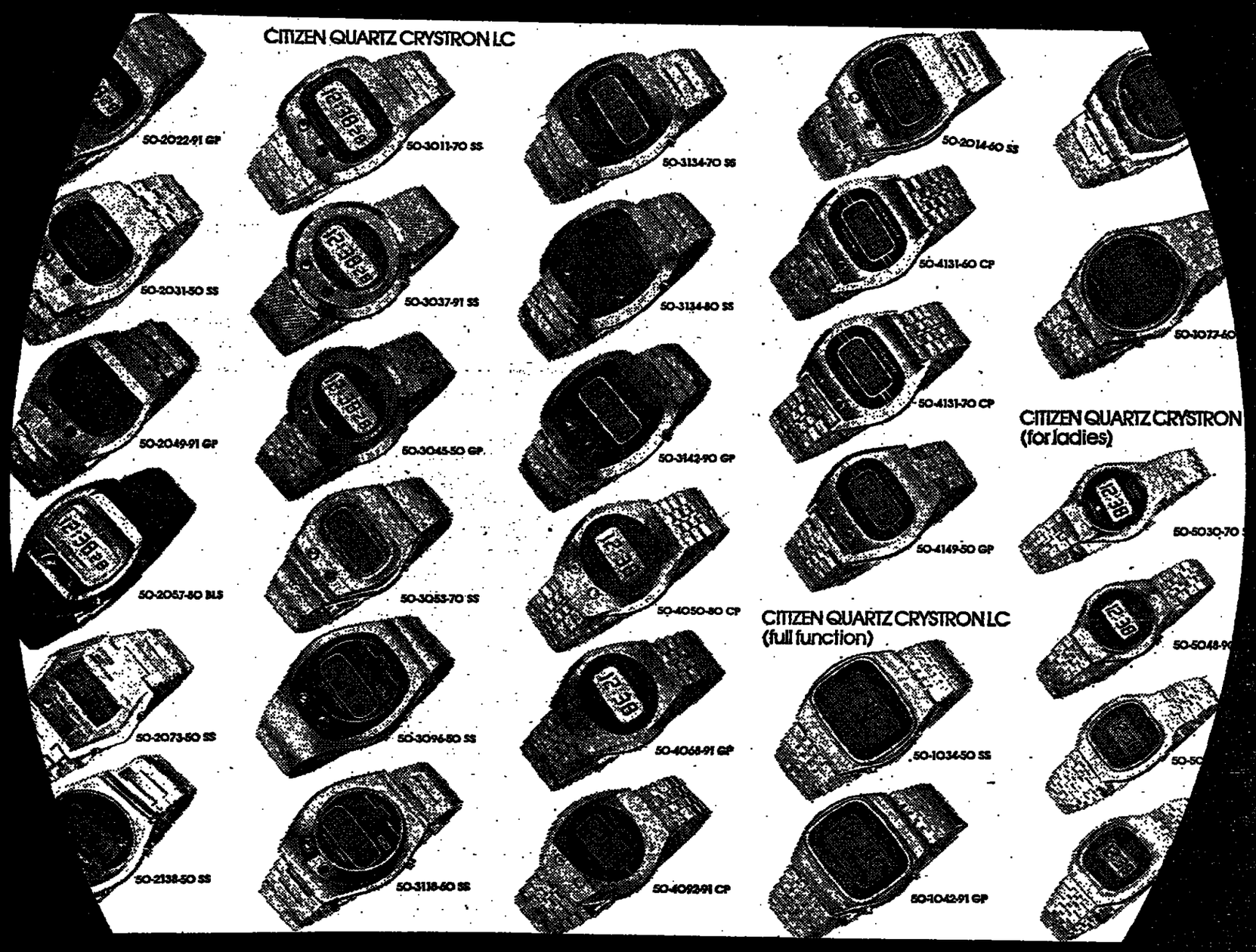

שעון שיש לו אבא

CITIZEN

מעבדת השרות המשוכללת ביותר בישראל-גם לשעוני QUARTZ

בחזרה אל מרתה של אלבי

מרים — בחיי היומיום

מרים זוהר בתפקיד מרתה בהפקה הקודמת של „הבימה".

ריה. הנסתרים. ושוב אינה שלמה בתם. מאיתך גם ראיתי על־הבמה אשת תרבותית, שכל מעיניה להשאיר רושם טוב על הבאים במגע עימה.

■ אילו התיאטרון נתן לי חופש

היה זה מעמל תיאטרוני שלם, שיעור במשחק אמיתי ומשכנע, עד שלעתים חשבתי: מסכן הבעל, שאשתו כך מתנהגת על הבמה. האם תוכל בכלל להיות עוד אחרת בביתה? אלמלא תפקידיה האחרים של מרים זוהר, רושם־זה לא היה נמחק. אלא שמרים זוהר היא שחקנית בכל רמ"ח אבריה, שקורצה מאותו חומר, שכל נכסאי חולם „ללוש" אותו. יתכן ולכן הצליחה כל כך בעבודתה עם הי קילוס, בנאי שאף הוא מקצוע יצרים, המשוקעת טלה בממי הצבה.

כאשר הנהלתה האמנותית החדשה של תיאטרונה „הבימה" הציעה לה תפקידים, שלדעתה של מרים לא־תואימו לאופיה ר מיזנה, סידבה, לדעתי בצדק, לשחק. המנהל האמנותי יוסי יורשאלי לא יכול היה לקבל את קביעת השחקנית, לא מצא לה תפקיד אחר, ומרים ישבה בבית.

השבוע נפגשנו עם מרים, העסקה עתה עם הבמאי הצעות ומקודי של „מי מפחד מ'ירגיניה וולף" (מלבד דליה פרידלנד אר־תה מתליפה רוניה עורת) בחידוש הצבה: מרים שוב משחקת, וטוב לה. היא מסבירה זאת: „שחקן תמיד רוצה לשחק, לעורר

שיש לי דברים חשובים לי לא פחות מ־משחק. יש לי בעל נעמד (אריה גלבלום — הפרסומאי) ושני ילדים שאני מאד אר־הבת ככל אם, לשחק בכל זאת רציתי. גם־עתי לחריל. ראיתי תיאטרון טוב וגם פתוח טוב, קראתי הרבה, למדתי, העסקתי את

עצמי. אילו התיאטרון היה נתן לי חופש, הייתי מופיעה במסגרת אחרת, הצעות לא חסרו. בכל זאת הייתי רוצה טוב לשחק. ודוקא בתיאטרון שלי. כבר נעשה לי תפקיד מרכזי ב„יחה לאומללים" ליוסין אריגיל, בו הוא מספר על חיי אחיו הגדול. הבמאי דויד מוכתר שנעשה לביים הצבה זו, טרם התפנה, אז החלט לחדש את „ויריגיניה וולף". המחזה סבוך אצלנו עמוק. חלפו שתים עשרה שנה, מאז הצבה. עדיין הוא חלק מאתנו, המשתתפים בו אז. המשחק ב„ויריגיניה וולף" היה יותר מטחם הנעה על הבמה. בכל זאת היי קילוס עובד אתנו קשה. הרבה בהכנה מאז, היי מנסה להזכיר בשכחות, ולהביא את מה שבמאה אצל כל אחד בנפרד".

■ מרתה מגיעה אל סף השגעון

מרים זוהר חוזרת רעננה, מלאת תוכניות חדשות. היא עדיין חולמת על ערב יחיד

משלה, בו תעשה דברים שעד לא עשתה. אולם היא כבר שקועה ראשה ורובה ב־הצבה החדשה ישנה.

והיא מספרת: „בעונת הבמאי אנו מש־תדלים לחזור לאמירה של אז, לשאול שא־לות לחיות מחדש. נסיון החיים שנוסף לנו מאז, גם הוא עזר בביטוש הדמות, שהרי המחזה דן באהבה ובבידוד, נושא שתמיד אקטואלי אצל כל אחד מאתנו. דוקא עם השנים, הבידוד של כל אחד מאתנו גב־שיח יותר ויותר עמוקה.

„מרתה במחזה מגיעה לסף השגעון. שנים חלכה על ילד, כשלא הצליחה ללדת אותו, יצרה ילד דמיוני, קראה לו ג'ורג', ועדי דמיונה היה כעין חלק מהמשפחה, ואז דוקא באותו ערב, בעלה הורס לה גם אש־ליה זו. וכל מהמחטט אצלה"...

השיחה נפסקת באבה, כי מרים מוכרחת לצאת, הבמאי מחכה לה. צריך למרוח את הבבדים להצבה. חלפו שתים עשרה שנה, המלבושות הישנות כבר אינן מתאימות.

ערב ערב

ציע לך

הערב עם:

ים זוהר

שבגא הריגיל

[illegible] מרים [illegible] לסעודה מפנה [illegible] אלה השחקניות כרים [illegible] של ארנארד אלבי „מי [illegible] ויריגיניה וולף?", בבמתה, תפ־[illegible] לפני כ־12 שנה. ובו [illegible] את מרים בתפקיד זה, [illegible] את שקעת הצבעים. ה־[illegible] אותה גילמה אז, ראינו [illegible] אישה שכל אש־[illegible] לשל היים [illegible] אחרות, ראינו אשה [illegible] זוהר נתמת תופש ליצ־

ניך – ביער בחדרה

[illegible] מעלה את „בחדרה" לשמעה. בין השחקנים (עם אפרנו [illegible] מרולקן) ראשון משמאל, שוקן [illegible] ארלדן [illegible]

קדשת זעירה לאשת זעירא

מאת סמדר שיר

[illegible] חברת הרוחמים, לסעודת [illegible] ולכבוגות להרחים" — [illegible] הקרוש והמלחין מרדכי זע־[illegible] מפר שיריו הראשון לאשתו, [illegible] מנגנות שרה זעירא [illegible] חדש של יחדרם נאמן [illegible] משירי זעירא, שירים [illegible] „לילות" ו„לילה לילה" וגם [illegible] שלא ראו אור בחיים.

[illegible] מרים: „זעירא שמר במגירה [illegible] מגאן חן בעיניו ואילו את, [illegible] אותם אל הקהל ורחבי־[illegible] בת משרים וחמש מתנחלת [illegible] ברמת־אביב חיה את ה־[illegible] שנשמר לפני שמונה שנים. [illegible] בלמה היא ערה אותם [illegible] אותו, אשה שכל אש־[illegible] לשל היים [illegible] אחרות, ראינו אשה [illegible] זוהר נתמת תופש ליצ־

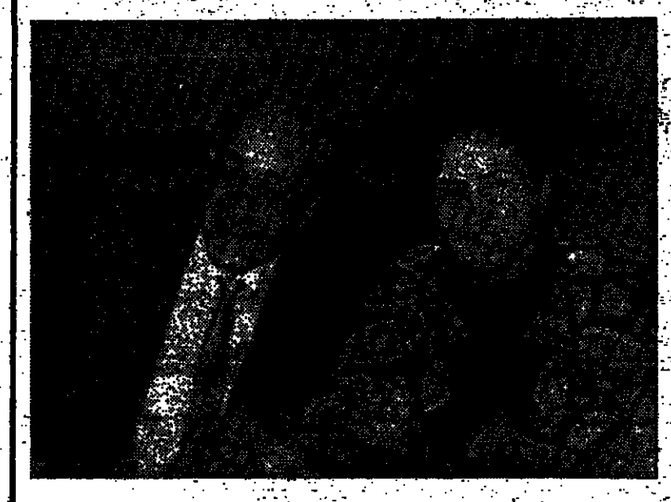

מרדכי שיר — בחמלת שלמה בשמרך ליום שואיפה

מבחר מליל שמחה, ישראל של הזמן, נוגה אריק שרון.

בגלל המרחקים הגיאוגרפיים בישאו בני אזור כשש שנים לאחר פגישתם בקהלה ר מחשים סמרים לאחר בישואיהם עברה לתל־אביב, שם דרו בדירה שכורה, וזעירא עבד בחברת הטשמל ובלילות היה יושב בגן הילדים הסמוך לביתו ומכתב בחמתה. „בחיה של שרה שמרה, קשרים מקומיים, [illegible] הוא, שמיזמה שנחמת מעילה בשלבי היצירה של בעלה, ומכרת בחרטומים כיצר נולד כל שיר. „שיר לאלף ערשותי, למעל, נכתב בערב חורפי אחד כשמרה בנעמה את ה־עריגה של בנם הבכור, יובל (כיום, מהנדס אלקטרוניקה ושהה בארה"ב) חמומה לו שיר ערש. הבקר אחר הם ישבו ב„בסיס": הוא הזעיר והמשורר יעקב אורלנד. מכרן מרחים, עברה בראבב. אורלנד קנה לה מרן, אלבום אדום ומעיקה, עבר שרשנה לבנה לדש אלבומה כך. בלב השיר „שני שרבבים".

„עבר שיר אחר" — הוא אחר המירים הר אוהבים שמרים ומעיקה (מלים ומנגינה), כי בראה לעמה שהיא עצמה ברא. הרגיש כי יכיר מסריה. בזיכרון לשירים רבים מפרי עבר שהיה לא היה שלם, עמם הרקם לעת מיד עם הם מרכבתם — המכין זעירא את השיר בעמרה אולי לא רצה לבצר את אשתו.

כשמאלים יחרבם נגון לזעירא תקלים מ־שירי מרדכי זעירא פנה אל שרה שהשכיבה באחרונה עם את בנמירים הגבוהים. אלו ש־זעירא לא הספיק להקליטם. כך, למשל, המנגנת לחם כי השיר „היה אז לא זיהי בהחב, במקורו, כמנגנו מעבר ולא כמיר אהבה מלהיב־מאי שהתאים לשיר אחר כולם.

שרה, זעירא מאוהבה להקליט המרש כש־המשה בעיניה. „השירים של זעירא הן שירים מרכים ולכן הם אף פעם לא יבוהר" — [illegible] „אבל אני רוצה להעביר לאחר אר־[illegible] מה שזעירא כתב כדי שכולם יזכרו אותו. הוא גם כתב חרוזים, מרגמות, הרבה שירי אהבה. אולי עבשר ישנם אנשים ש־מסתכלים עלי בעין לא יפה אבל בעוד כמה שנים יבינו לי תודה על שהבאתי את ארץ ישראל, כפי שהיא באה לידי ביטוי בעבודות של בעלי".

ציון – ביער בחדרה

[illegible] מעלה את „בחדרה" לשמעה. בין השחקנים (עם אפרנו [illegible] מרולקן) ראשון משמאל, שוקן [illegible] ארלדן [illegible]

יש תשובה חדה וחלקה לסכנת ההחלקה בחורף:

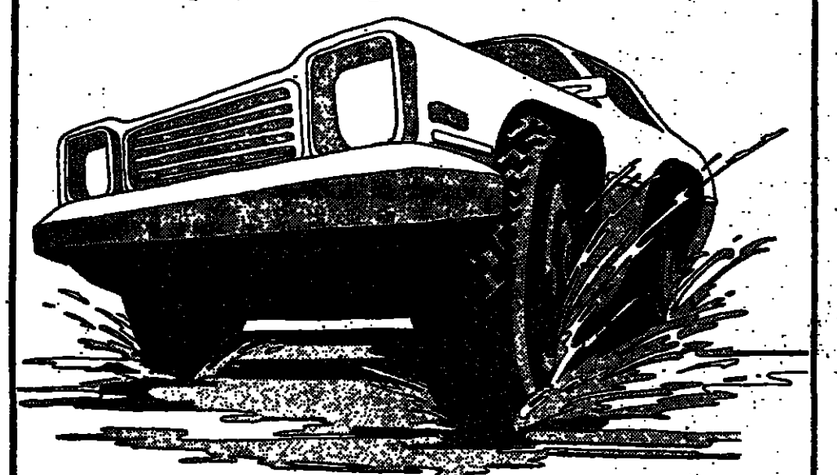

אליאנס.

צמיגים טובים, חדשים, צמיגי איכות מתוצרת "אליאנס־שמשון" הם התשובה המתאימה לסכנת ההחלקה בחורף.
עתה, לקראת החורף, הרכב במכוניתך צמיגי "אליאנס־שמשון" חדשים.
במבצע ההכנות לחורף, מציעים הסוכנים הרשומים מטה, צמיגי נוסעים רדיאליים (לרכב פרטי בלבד) במחירים מוזלים במשך חודש נובמבר.

תל־אביב והסביבה
חליב בע"מ, הנשיא 19 ת"א, טל' 7—31405
בית הצמיג בע"מ, הרכבת 4 ת"א, טל' 612574, 611189
בכור אלברט, לוינסקי 129 ת"א, טל' 32332
"שמיה" בע"מ, קיבוץ גלויות 79 ת"א, טל' 821380, 822939
"הימטור", הנוצרת הארץ 15 ת"א, טל' 253838
כהן משה, השרון 14 ת"א, טל' 31754
כרמא ברוך, המסגר 8 ת"א, טל' 35208
כל צמיג, סברסקי 4 ת"א, טל' 35574
לוי ראובן, יעקב 3 ת"א, טל' 58686
מקור הצמיג, שדי הר ציון 19 ת"א, טל' 829552
משולם מיסים, "צמיגי רכב", אלקלעי 5 ת"א, טל' 444954
פלטקין צבי, דרך פ"ת 40 ת"א, טל' 35658
צמיגי סלמון, "בית הרכב", מנדל שלום ת"א, טל' 56611
צמיגי ארצטיה, כבש הטיסים, ת"א, טל' 762998
צמיגי רמת אביב ת"א, טל' 431932
רוטר אפרון אל פתרון הישבלים, בנמת הגדל 99 ת"א, טל' 833796
אלקיים אמנות, דרך שלמון 35 יפו, טל' 826077
מרכז הצמיגים בע"מ, דרך שלמון 12 יפו, טל' 825028
אלפיה יקיר, מרדכי 16 ר"ג, טל' 796142
לוי אליהו, כבש הרצליה ר"ג, טל' 796592
צמיג לכל, בר כוכבא 8 מרכז, טל' 791417
רצמים יצחק, אוטומטיקי 137 פרדס כץ, טל' 789687
הרמון אהרון, כבש הדרה—חיפה, הדרה, טל' 22870
צמלי יקלעס ומנע, כבש הדרה—חיפה, הדרה, טל' 22905
סנגר־שמרק, הרחבת דלק "יפה" מגרית, טל' 23016
סטלר דוד, שוהם 6, נהריה, טל' 22640
ליס משה, כבש חיפה — עכו ועכו, ועכו, טל' 31395

מרחאל יעקב, אחר הנעשיה א' ספרמיחובסקי כפר־סבא, טל' 28817
בית צמיגי ארצנו בע"מ, אחר התעשיה פ"ת, טל' 908416
ארזין יחזקל, כתלן מנשה, הרחנת דלק אחוד, טל' 841136
המהיר, אחים רחבה, האומרים 15 בני"מ, טל' 871475
ולסר מרדכי, הרצל 80 ראשל"צ, טל' 941228
צמיגי השלושה, מלחמה 17 לוד, טל' 962524
ארקוסין חיים, הרצל 69 רמלה, טל' 941425
הירש אליהו, הרצל 116 רחובות, טל' 952453
הרחנת שרות בדרה, הרצל 3 נדרה, טל' 91348
חיפה והצפון
יהודה ושות', בר יהודה 1 חיפה, טל' 665388
צמלי יוליוס ובניו, דרך העצמאות 2 חיפה, טל' 667336
רוטנברגרין, יפו 129 חיפה, טל' 521675
הדרי יוקן, רחי הגליל טבריה, טל' 20996
יחזי אברהם, רחי הגליל טבריה, טל' 20106
מוסך עכו, דרך האומה עכו, טל' 910782
בארשבע וירושלים
ליבוביץ יעקב, דרך חברון, אחר התעשיה ב"ש, טל' 74846
אחים לוי, דרך חברון, אחר התעשיה ב"ש, טל' 74280
האחים נסים, הרצל 1 ירושלים, טל' 524515
סטברג מנחם, אריפוב 88 ירושלים, טל' 227362

אל תקח צ'אנס, קח
אליאנס
אליאנס־שמשון, תעשיית הצמיגים הישראלית.

QUARTZ שעוני
CITIZEN QUARTZ
QUARTZ שעוני
כל-גם לשעוני

هكذا من الأصل

هكذا من الأصل

ערב ערב

המצוי והרצוי בפעולה מוסיקאלית במוזיאון תל־אביב

מוסיקה
אוליה זילברמן

הקונצרטים המוסיקליים באולם הקאמר שבמוזיאון תל־אביב, באולם הרבליה (בבית הבית כחיים) זכאים יפה להמליא — המבים להמצת המוסר. מה מארן: הזר הבימה הזהיה בכלל אבים (לבד מבעדתן „אוהאי" שבר בכל ריבמה בשבת בבקר מידה הקונצרטים 11.11) לקונצרטים לאבריים המלליבים, פעמיים-שלוש בשבוע.

אחראית לפעולה המוסיקאלית במוזיאון היא רות בן־צבי, מוסיקאית בעלת מרץ ר יוכה המשמלה (אך כמובן לא תמיד כבר ליהם עקב תנאים אובייקטיביים) לצאת ב־ הכנון תוכניות הקונצרטים מעיגרה הסר ריה אצלנו, דהיינו: עדיפות גדולה של מוסיקה אינסטרומנטאלית של המוסיקה ה־ ראלית, מיעוט בהשמעת יצירה ישראלית גם מיעוט בהשמעת המוסיקה הנפשמית.

הכניסה לקונצרטים אלה בתנאה גדולה היא לעולים, סטודנטים וחיילים, התוכניות הן מגוונות, של רבה אמנותית נאותה ול־ ציהים אף גבוהה. אלה מרשים את מחברי המוסיקה האמנים שוכחים להופיע כאן, וכך נוצר מרכז לבצועי מוסיקה ללוקות קאמ־ ריות, לתומרות ומקהלות קאמריות ולרס־ מאלים של אמנים מקומיים.

גם בעונה זאת בולט אצל רות בן־צבי הכנון מדדות תוכניות המוקדשות לנושא מסוים או למלחין אחד: כך מוקדשים לרגל 150 שנה למותו של בטהובן 8 קונצרטים מיצירותיו לפסנתר, לכינור, לצלו, לשלי־ שיות פסנתר ורביעיות כיתרים. לרגל 100 להולדתו של הצלן המפורסם קאסאלס אשר לא היה שוהה לו בבצע י.ס. באך ישמיעו הצלן מיכאל מיסקי ופנוי ויול את יצירה מיו לצילו של י.ס. באך, הצ'כוסלוביסט רד כבן את הפרלודים והפוגות כנוך הפסנתר הבשוה (אך מעבין זה כאן להשמיע זאת בבקביל גם בכלילי פסנתר וצימבלו, מפי שעשה זאת פראנץ פלב הבנות גם כן בין כתלי המוזיאון). אות תולדות הפערות ל־ אודבאן כוקופה הבארוק עד ליבינו יסכיע האלרי מיסיק בשלמה ערבים (ראשון כבר התקיים) במשך השנה, וארבעה ערבים של „מיגון מוסיקאלי" יקיעבו בצייכנו של הפסנתרן הצ'כוסלוסט בורים ברבנו, בש־ תוף עם רשות השיריר. כאן מעלים ביגר דים ומקרבים את הבריתקים שבין כוסיקה עתיקה חדישה ביחוד. בשלושה ערבים כבין ארבעה תבוצעה גם שלוש יצירות ישרא־ ליות, מעין „באראסון כאן" יקיים ב־30 לחודש זה כהפגנת אמנות בקבצים עם הר־ מורה קאמרית קבוצית בביצוחו של נעמם שריף ומקהלת האיתר בביצוחו של אבנר איתי.

אך כאן נשמע לא רק מיצירותיו של באך אלא, בין היתר, גם את „הקאנטטה לשבועי" הישראלי בדרכי מתר. כרגיל יתקיימו כאן גם רסיטאלים של עולים ונ־ עים בעמדה „ביכת עולים", וכרגיל נש־ מע רסיטאלים של אמנים אורחים ואמנר בבלים מחריל. אך עובדה משמחת היא ויש לזקפה של חשבונה של רות בן־צבי עבכל אחד משמנה הרסיטאלים לפסנתר של אמנים ישראלים מבצע יצירה של מלי־ זון ישראלי, על פי הדיסקוה הבשורית של רות בן־צבי.

הנדשת רסיטאלים לפסנתר על רסיטאלים לכלים אחרים, מתבטאת כבר עד כה ב־10 רסיטאלים לפסנתר מול אחד לצלו ושניים לכינור, ואפילו רסיטאל אחד לויכה עדיין לא נקבע.

כאן, שוב הכמה לאותנה הר־צדיות ב־ מוסיקה אינסטרומנטאלית בתכנון הבניה ה־ קונצרטים, אשר שוחדת אצלנו. (הכבר .הר־ בעוד עליה במאבדי ס"ו ומ"ס באוקטו־ בר „הבצוי הרצוי בתכנון ותכניות תומרי הביר"). הר־צדדיות זו היא תוצאה של חוסר היעוך למוסיקה הקאלית („הקול אינו כא לרסיטאלים לוטרה") אך מדע? — כשום שלא הרגל לכך. ומשום שלא מיבנו את הנוער להאזנה ולאהבה למוסיקה הקאלית, לשיר אמנותי, לקאנטטה, אוראטוריה ואופ־ רה. כאן בוראי מריך להשמיל ולשנות פני הדברים גם בין כתלי המוזיאון, ליתום ולארגן אנסאמבלים של זמרים להשמעת קט־ עי אופרה קונצרטאנטיים, דואטים, קוואר־ טטים ובדומה, וכן להשמיע מחזורי שירים (דוגמה מחזור 11 שירים מ„פיום הקתרי" ה־ עכבר" של שוסקוביץ הכתוב לתרכב טנגל של אלט, כוארגן ומנור בליוי פסנתר).

בדבר יצירות מלחינים ישראליים. ומכב הכבב כי לא רק ברסיטאלים המוזמנים, אלא גם בשלישיות של הרכבים שונים תוש־ מענה יצירות ישראליות, בשלישית „ידמים" (שוחרבוב — כינור, הראבינסקי — צ'לו דיידבאנקו — פסנתר) השלישיה הישרא־ לית (הלקוב — פסנתר; הראל — צ'לו, ברייר — כינור) ו„מוסיקאמרה" (פלבר — כינור, אדיה צבי — פסנתר, שולמית לרון — צ'לו) וגם בשלישיה לקלרניט, צ'לו ו־ פסנתר (אסליגאר, ויול ופוגיה דלצמן) וגם הזמרות ולון תבצע יצירה ישראלית תקוה עגם תומרה באר־שבע. למלחינים הרש־ ראליים הצעירים תוצג המלחינה ג'יאן ויל־ יאמס בהמשך ושכיוחיה בשתוף עם רשות השידה „מלחינים ישראליים פלוס". נקוה שאותם „ורים־שחליה" שוצרים לציתים, כאשר שברים הרשים כמעט ללא השמעת יצירה ישראלית יתוקנו, וגם לגבי הבוסיקה הקאלית והמוסיקה החדישה, יחולו שפורים ליצוב מוגבר יותר בהדרכה. אוראית של רות בן־צבי.

תצפית טלוויזיה ורדיו
נעמי גל

■ הילד העברי הראשון

לא הרי לו חיים קלים לאוכלוסי־ אביב וקטן, כילד העברי הראשון, כאלון לשפת הבית, לשפת עברית בלבד, וא למרי שפת אבותו, לא שיחק עם ילדים אחרים, כגון ומפחד: אבות, אליקוד בן־ יהודה רבה ילד דובר שפה עברי.

מה הפלא שאיתמר הקטן לא פנה אבן מיד עד גיל שלש ג, אד אז בשבר באבר „אבא". „אבאי ראשון בהפסורה הילדון אחר־ 2000 שנות גלות.

תוליה הרמטית, זה שלי, הפנה הצבריה מביאים לנו בסמנרת הטלבית „הראשונים". תסרים של אדי אולב ע"פ הפרסבוטוגרפיה של איתמר בן־אביי „עם שבר עבאחנר". בתפקיד האב, אליעזר בן־יהודה: אילי גור־ ליפקי; דבורה אשתו וזא רחל שוך; איתמר בגיל מבוגר, השב לבית שבילה בו את נעוריו, ומנור: בעון שבר, וכבה ילדים קטנים ומוכשרים מטקים כאיתמר הינוק, ילד, בבר.

ריבה אבאי הביקר, אלה שהף בייבוא „אי־ תמר בן־אבי", ילדה הצבר הראשון, ומבוב בשעה 20.00.

■ המגינה
נשארת-נשארת-נשארת

שדיר הנר־חגר־חגור של „כל הבנגינות" עם משה וילנסקי, עם כל השירים הישנים שמרדים של הלב, קלטיקה של הבר הזמר־ באיר, עם אביק לבנא, אילי גורליצקי, יוסה עמר, שושיק שבו, שלומית אהרן ושיבבה דבארי — אין אפשר בלי ?

הלחקה הקולית: דינה גולן, הגלי יעקובו־ בין, הזיון גלבוע, ואוכן גבריק. בעם שריף מגיק, דליה בוטבון מבקה ואל מלכ־ ור בבאי. „כל הבנגינות" בשידור חוזר הערב בשעה 22.00.

ברדיו:

■ סיפור הצלחה

מבלית, מתבבר, זה גם שם של כישב קטן המלית הישב ליד הבלה, בשקם ובר צנפת, המבנים שגרים ב (מבאה בשבוחות) ד שכחים בהלקם! כגדלים ירקים, בוכנים

שפה וזיקה

אילי גורליצקי כאליעזר בן־יהודה ורחל שור בתפקיד אשתו דבורה

הבנגולות ושוכבים אישה ותת ואבנר יכל הת. יש בהבלה כרוקאים, הדים הבנגי־ת הקראים הבשרים בבאמנות של אריה ויתום

מיעון שבר בתפקיד איתמר בן־אביי" הבנגר

הבנמל את תחרה מבעים הבר־ כתוב בבורה פשוטה כמשמע ב־ הבאה „לא ובצירו אש מכל ב — הם מעים יחשבים בחשב ב מה הן בעיהנו ולבסוף של מעשב ליהו, דהנן הוון ציר, גלי ה בשעה 18.05.

■ ילדות וזיקנה

„מיאון שעון הבבי, הבכיות ליים־גבלים שבינינו, הערב בשע 20.05 ובה שיחה עם הבהבר הבעבה למניעת הבאנות דרכים. מיבי לבנות הבאנות דרכים.

עוד שיחה: שיחתו של הדיר מק, מומחה לבפרות ילדים, על מפרי הקבנים.

חדה ישבבר שיבה, רביקה מ

התנצלות

לצערנו, חל שיבוש בסדרי זר ב כאשר הוחלפו הבעות הבלה ימים כ' חר — דבר שבוודאי הקוראים. אנו מבעיים על המקומים שלא הישנו.

מוסיקה

מופעי תיאטרון־בידור־מוסיקה
אגוד האמרגנים והמסיקים בישראל

אריאל זילבר עם „רוצי שכוליק"
ראשון לציון „הבארמי" יום ג' 9.11 ב־9.00
קריית „חיבל ותשור" יום ד' 10.11 ב־8.30
כפר־שבא „עמל" יום ו' 12.11 ב־9.30
המקלים לפרטים מכל התנועות טל. הכפרד: 221369

תיאטרון בימות מצגן
גילה יהורם אלמגור גאון
בקומדיה הרומנטית „פעם בשנה"
תל־אביב „ביתאלמוריב" מחר יום ב' 8.11 ב־8.30
תל־אביב „רקמתי" 9.11
אילת „אילתי" יום ד' 10.11 ב־9.30
יום ה' 11.11 ב־9.30
כרטיסי „יוקי" 22445, מרכז הבשרדים. טל. ביבמה 246344/7

בימת אגוד מציגה
זהו בידור
אילי גורליצקי, יונה עמר, ששי קשת, ירה רביעבי'
תל־אביב „ביתאלמוריב" (אוהל) יום ד' 10.11 ב־9.00
ובימים ב' 15.11 ב־9.00
חיפה „שביט" יום ו' 12.11 ב־9.30
חולון „רינה" יום ד' 19.11 ב־8.30 ו־10.45
כרטיסי רוקוקו 23463, הבשרדים. הכפרד: טלפון 221369

שיקה אמיר ופלק הרקדנים
תל־אביב „בית התזמון" מחר יום ב' 8.11 ב־8.30
חיפה „שביט" מרי"ש 13.11 ב־9.30
כפר חסין (א. לעם) 17.11
הרצליה „הדר" יום ו' 19.11 ב־9.30
טלפון הכפרד: 03-221369

פרטים בלוח

מרי הבקות מציגים
דודי שמחה
הצגה לילדים
ת"א „ביתהחייל" מחר יום ב' 8.11 ב־4.00
חיפה „שביט" שבת 13.11 ב־11.00
ירושלים „ביתהעם" יום ב' 15.11 ב־4.00
כרטיסי „יוקי" 22445 הבשרדים.

פרטים בלוח

הסרט הצועד שבועיים רצופים
בראש רשימת הסרטים הקופתיים ביותר בארה"ב
PROFESSION
שבוע 2 „דקל" ו־7.15, 9.30 „קרן" בארמון
50 Top-Grossing Films
וראייטי 22.9.76
50 Top-Grossing Films
וראייטי 29.9.76
ההזדמנות השנייה
קליף רובר־טסון
גנבייב ביגולד

מקצוע פרשו בטחון
בוגרי כתה ט' ומעלה
(בבתי ספר המוכרים ע"י משרד החינוך והתרבות)
נמשכת ההרשמה ללימודים טכניים העופתיים
בענפים:
מכונאות מטוסים ★ תשמל
מערכות ★ מכשירות מטוסים
(בנים ובנות)
אלקטרוניקה תעופתית
(בנים ובנות)
לוגיסטיקה תעופתית
הלימודים נערכים בביה"ס הטכני של חיל האויר, בתנאי פנימיה.
לעולים חדשים וינתן אפשרות ללימוד עברית.
עם גיוסם לצה"ל ישרתו הבוגרים במקצועם בחיל האויר.
לבוגרים מועניקת העודת גמר 4 שנתית (מסמ"ר)
מטעם משרד החינוך והתרבות.
פרטים והרשמה בכל לשכות הגיוס בארץ ובדאר צבאי 2348/א"ש.
בית הספר הטכני של חיל האויר חיפה
מעריב מבצע
המבקשים לקבל פרטים נוספים יסלקו את הטלון שלמטה:
לכבוד דואר צבאי 2348/ש
ברצוני לקבל פרטים נוספים על בית הספר הטכני של חיל האויר. כמו כן לשלוח לי מאמר מפורט.
נשמר
הכתובת _____ הגיל _____
הטלפון / מס' שהה ליפה _____

המועצה המקומית עומר
מכרז מס' 76/22
לבנית 6 כיתות לימוד
מוזמנות בזה הצעות מקבלנים מאושרים ידי רושם הקבלנים לבנית 6 כיתות לבי"ס.
תיקי מיכרז ניתן לקבל במשרד המועצה המקומית ומגורת השלום של —300 ל"י שלא יוחזר תשלום ותנאים אחרים יפצאו בתוך תיקי. על מגישי ההצעות לצרף: ערבות בנקאית 105 מגובה ההצעה או ערבות אחרת, שתניח בבר המועצה; אישור רישום בפנקס הקבלנים; ביצוע פרוייקטים בהיקף דומה או גדול בשנתיים האחרונות.
את ההצעות בהתאם לתנאי המכרז יש להגיש מגורה למזכירות המועצה המקומית עומר עד 26.11.76 בשעה 12.00.
אין המועצה מתחייבת לקבל את ההצעה הנמוכה או כל הצעה שהיא.
הרשות בידי המועצה לפצל את העבודה.
בנאמן גבר — ראש

נוסח המכרז המכרז, המע"מ—1965
מרחב תכנון מקומי נתניות
הודעה בדבר הפקדת שינוי תכנית מפורטת
בהמשך בזה הודעה בהתאם לסעיף 89 לחוק התכנון והבניה, התשכ"ה—1965, כי בהשרדי הוועדה המחוזית לתכנון ולבניה, מחוז הדרום, ובהשרדי הוועדה המקומית לתכנון ולבניה, נתניות, הופקד שינוי תכנית מפורטת הנקרא שינוי מס' 15 לתכנית מפורטת מס' 111/03/22 — בנוש 39573 חלקת 20 בנתיבות, ביחד עם התכנית המצורף אליה.
אלה הם עיקרי הוראות התוכנית: שינוי יעוד בשטח הרחובות לאיתר כמגורים א.
כל המעוניין בשנוי התכנית רשאי לעיין בו ללא הגבלת בימים ובשעות ההשרדים האמורים פתוחים לקהל.
כל הטענות בכתב, בכתב או בכל פרט תכנוני אחר, הנוגעות את שינוי נשוא על ידי שינוי התכנית וכן בנוגע תכנית מקומית שבתוך התכנון שלה כולל בחלקה או בכל אזור — רשאי, תוך הדרישים מיום פרסומה של הודעה זו בפרסומים להגיש התנגדות לשינוי התכנית בשרדי הוועדה המקומית האמורה.
י. ורדימון
יו"ר הוועדה המקומית להתכנון מרחב הדרום
ניתן השרי השליש 5 באוקטובר 1976

הודעה המקומית להתכנון ובניה הקריות
הנני להודיע כי נתבשה בקר שה לוועדה המקומית להתכנון בין מגרשים בן 3 קומות על עמודים בקרית ביאליק רחי הר פלביה 9 גוש 11553 חלקה 19 בשטח הנלה על המחור 81.40 אחוז ושינו 11 אחוז משטח הר חלקה. הבקשה מוגשה הקלה לגבי אחורי הבנה ומסחר הר קמיה.
כל המעוניין רשאי להגיש התנגדות לשרדי הוועדה הר מקומית עד ויצמן 5 קרית מוצקין ופך שהנשים מיום פרי סום כדפה זה.
ע. ה"ר
יו"ר הוועדה המקומית להתכנון ובניה הקריות

שבתאי קנטורסי (טוביו)
יצא מן הכלל — כי מה אל אלו הנמצא בשבתון.
מחבר „יחמה קרן" קורא עם מרגים
שיר המכיל יחסן המשלים מרקה: ציבור ליבי

לכל המעונינים בגיור
ברית יהודי הגר בישראל הבינ. ללא כל תשלום לכל המעונים אלה בסיוע והנחיה
בית־אביב ת.ד. 3333, טל. 225885, 439736; חיפה ת.ד. 1172, טל. 055-24110;
בבאר־שבע ת.ד. 3145, טל. 78787; בבני־ברק ת.ד. 601, טל. 798016

אם משהו מפחיד קורה לך היום, חשוב על כך יתכן שזה
אות משמים
THE OMEN

משלוחי פרי הדר למערב אירופה
כנענטורס
בן־יהודה 113, ת"א
טל. 229125

לרוכש דירה בראשון לציון
אם אכפת לך, הייה נבון וחשוב לבטח תגיע למסקנה, שכדאי ללא הנחה.
קנה דירה בטוחה, בחברה מהימנה, ואיתנו בהונה.
נגר כרוך וכרמלה מ"ר

בידור

לאן השבוע • לאן השבוע • לאן השבוע •

هكذا من الأصل

מבצע

הכן רכבך לחורף

מחקיים במשך נובמבר!

במסגרת המבצע תוכל לבדוק רכבך במוסכים מורשים
הבדיקה כוללת: בלמים, הגה, מגבים, אורות וצמיגים
ועולה —.15 ל"י (—.5 ל"י — מערכת אורות
—.10 ל"י — בדיקה מכנית).
אל תשכח לבקש במוסך את תוית המבצע!

הכן רכבך לחורף בהקדם

עבור את החורף בשלום

מטה חודש
הבטיחות בדרכים

משרד החינוך והתרבות
לשכת הדובר
מבצע
„טלפון פתוח"
עם
מר אפרים רוקח
יו"ר הועדה לחינוך יסודי
יתקיים היום, יום ראשון, י"ד בחשון תשל"ז 7.11.76
הציבור מוזמן להתקשר לטלפון 02-280200 בנושאי
מדיניות החינוך היסודי בישראל
בין השעות 17—19

נגנבה
סוסיתא
סטיישן
מס. 611-286
צבע בז'-אפור
נא להתקשר
טלפון 03-952132
המוצא הישר
יבוא על שכרו

ידיים רבות
טפלו בכל חלק
של ההיכל ארץ
הרבה ידע הושקע בו.
והרבה רצון טוב.

את התוצאה תוכל לראות ב:

ההיכל ארץ

תשלובת לבידי אשקלון בע"מ

רחוב דיזנגוף 190, תל אביב פסג' יודפת במרתף

עם פתיחת החנות תכר ה 20 בנובמבר תנתן הנחה של 15% על כל רכישה!

סוכנויות מכירה: באר-שבע — המשביר המרכזי. בני-ברק — רהיטי סופר, מרוקו ז'בוטינסקי 12. הרצליה — רהיטי דולפין, רח' סוקולוב 53. חדרה — קשר רהיטים, רח' הרברט סמואל 88. חולון — רהיטי אורדן, רח' ההסתדרות 60. כפר אז"ר — תערוכת הרהיטים „יורוס רהיט". נתניה — קשר רהיטים, שדרות ויצמן. פתח-תקוה — רהיטי עמיהוד, רח' הברון הירש 25. רמת השרון — רהיטי בריבג', סוקולוב 80. ראשל"צ — קשר רהיטים, רח' הדרור 22. תל-אביב — קיסרי, חברה לשיווק רהיטים, מגרשי התערוכה; קיסרי, רח' בוגרשוב 40; רילקס, רח' עמק יזרעאל 44; רהיטי בהייה, רח' אבן גבירול 59; רהיטי כהן יצחק, רח' רבי מאיר 34; המשביר המרכזי, רח' להרגדיה.

המרכז הישראלי לניהול

הכנס השנתי 1976
יום ה', 11 בנובמבר 76', בגני התערוכה
תל-אביב

בהשתתפות:
ראש הממשלה, מר יצחק רבין
שר האוצר, מר יהושע רבינוביץ

הודעה לחברי המי"ל
חברים שטרם העבירו אלינו את טפסי ההרשמה לכנס השנתי והמעוניינים להשתתף בכנס, יפנו אל סניפי המי"ל — לדיחוי — באמצעות הטלפון.
מספר המקומות מוגבל ועם המאחרים בהרשמה הטלפונית
סניפי המרכז הישראלי למיהול: ירושלים: טל. 749941; תל-אביב: 257202; חיפה טל. 640678; באר-שבע: טל. 73118.
מינהלת כנס המי"ל

מרכז ההסברה
עיריית צפת

הודעה לתושבי צפת
לשכת מידע עירונית-ממשלתית נפתחה בבנין עיריית צפת
הלשכה תשרת אתכם במתן מידע וייעוץ בתחום המוניציפלי ובתחום הממלכתי.
פרטים במקום

הודעה על מכירת 2 דירות
ניתנת בזה מודעה על מכירת 2 דירות כדלהלן:
דירה בת 2½ חדרים בקומה א'
דירה בת 3½ חדרים בקומה ג'
שתי הדירות הן חדשות
ונמצאות ברחוב אורלוב 35 בפתח-תקוה.
לפרטים נא להתקשר אל המר
ראובן פלג, עו"ד
כונס נכסים של הדירות הנ"ל
טל. 224956

עברית בלי שגיאות
כתיב
לפי שיטת גרינשטיין — חגיז
פרטים: 5—7 בערב, חוץ מיום ג', רחוב אחד העם
קומת קרקע, ת"א, טל. 472254, משעה 14.00 עד

תערוכת חימום הבית לחורף

בהשתתפות מיטב יצרני ציוד לחימום בארץ ובחו"ל

הוט 77 HOT

מלון פאל, 8-11 נובמבר

בוקר: 11.00-14.00 — אחה"צ: 16.00-23.00

הנחות ניכרות ינתנו ע"י היצרנים והיבואנים המציגים לרגל האירוע - באם תערוך את הזמנתך במקום

מארגנים:
צחי שעיר
חל כפסק מ תב אביב 50 טל': 458647, 452153, 455274, 455275

כניסה 5 ל"י

עקרת בית!

כשאת קונה עופות קפואים וביצים אל תשלמי יותר מאשר המפורט להלן:-

מחירים לצרכן לעופות קפואים

סוג העוף	המחיר	מע"מ	מחיר לק"ג
עופי עוף	13.90 ל"י הק"ג	1.10 ל"י הק"ג	15.— ל"י הק"ג
סוג א'	12.13 ל"י הק"ג	0.97 ל"י הק"ג	13.10 ל"י הק"ג
סוג ב'	11.39 ל"י הק"ג	0.91 ל"י הק"ג	12.30 ל"י הק"ג
סוג ג'	10.32 ל"י הק"ג	0.83 ל"י הק"ג	11.15 ל"י הק"ג

ל שיווק במחסנים בכמות של עד חמישה קרט' מותר להוסיף על המחיר הסיטוראי 5 אג' לק"ג.

מחירים לצרכן לביצי מאכל טריות בחפיסות*

גודל	המחיר	מע"מ	מחיר הביצה
1	63.9 אג' היח'	5.1 אג' היח'	69 אג' ליח'
2	59.3 אג' היח'	4.7 אג' היח'	64 אג' ליח'
3	53.7 אג' היח'	4.3 אג' היח'	58 אג' ליח'
4	48.1 אג' היח'	3.9 אג' היח'	52 אג' ליח'
5	39.8 אג' היח'	3.2 אג' היח'	43 אג' ליח'
6	32.4 אג' היח'	2.6 אג' היח'	35 אג' ליח'
7	24.1 אג' היח'	1.9 אג' היח'	26 אג' ליח'

על מכירת ביצים לצרכן באריזות סטורה המכילה שש ביצים לפחות, רשאי המוכר לגבות 2 אג' נוספות ל ביצה.

בדקי תמיד סימון גודל העוף והביצה, ואל תשלמי יותר!

המועצה לענף הלול

מרכז ההסברה

היחידה למרכזי מידע

אתה זקוק למידע בנושא עירוני או ממשלתי?

אנחנו כאן כדי לשרת אותך!

פנה אל:

לשכת המידע העירונית

ממשלתית

הקרובה למקום מגוריך*

ואלה 30 הלשכות הפתוחות לקהל:

ירושלים — בבעלות העיריה. 10 לשכות במקומות הבאים:
1. קסטון ה', רח' השומר 6
2. קסטון ו', רח' אליעזר המזרחי בנין טיפת חלב
3. שמואל הנביא, רחוב שמעון הצדיק 23
4. נחלאות, רח' בצלאל 23
5. ויממה, רחוב זכרון יעקב 5
6. קריית מנחם, רוגב דהומיי, במרכז הקהיר לתי עייש ברסלר
7. קריית יובל, רח' צילה 8
8. גילה, רח' בשמת 5/1
9. נוה יעקב, 24/1
10. מזרח ירושלים, רחוב אתוראן אל-צפא 22

תל-אביב — בבעלות העיריה 7 לשכות:
1. חמת' ללשכות מודי עין, רח' ביאליק 28
2. רח' פרשמן 42
3. רח' דרך החצנה 75
4. שד' ירושלים 45
5. כפר המשפחות, מעבר תנ קרקעי
6. בנין העיריה
7. דרך שלמה 136

לוד — בבנין העיריה

ראשון לציון — בבנין העיריה

רחובות — בשכונת שערים הרצל 95

מעלות — בטפריה הציבורית

חדרה — בסמטת בית הכנסת הישן

נהריה — בבנין „אגד" שדרות געתון

שלומי — במרכז הקהילתי

נצרת עילית — בבעלות העירית שתי לשכות
1. במרכז העיר מול קופת חולים
2. בבנין העיריה

צפת — בבנין העיריה

גש ציונה — בבנין המועצה המקומית

קריית טבעון — בשרות הפסיכולוגי סמטת חלבנה

אופקים — מ"ח הרצל 49

* בלשכות אלה ניתן גם להשיג את פרסומי מרכז ההסברה המיועדים למורים, מורים ותלמידים.

אפשר

העם האמריקאי הוכיח: אפשר. אפשר לעשות שינוי. אפשר לתת סיכוי לצוות חדש. אפשר לבחור אדם שהיה אלמוני עד לפני זמן קצר.

אפשר להגיד „לא" לפוליטיקאים שבשלטון — בעלי הנסיון, כביכול.

הנשיא קארטר הוא חדש בפוליטיקה. כשהוא החל את דרכו לענו לו: מי הכיר את קארטר לפני שנה? הוא לא היה חלק מהמימסד הפוליטי. הוא לא ישב באופוזיציה במשך עשרות שנים. הוא בא מבחוץ. הוא הסתער במרץ וביושר והצליח.

מה שעשו האמריקאים נעשה אנחנו!

עם שינוי נוכל להביא עתיד טוב יותר לישראל.

עם שינוי ננקה את הפוליטיקה הישראלית מהלכלוך שדבק בה.

עם שינוי נכניס אנשים חדשים לכנסת.

תן כוח לשינוי שינוי

כי בלי שינוי הכל ישאר אותו דבר

המרכז: רח' שיינר 5, ת"א 225606 טל.

לכבוד

שינוי, שיינר 5, תל-אביב

כל. 5.11

כן, אני מוכן
- ☐ להצטרף לשינוי
- ☐ לקבל חומר בכתב
- ☐ לעזור לשינוי בתרומה כספית

שם _____

כתובת _____ טלפון _____

DIRON•DIROT

בונה ניה!!!

בהזדמנות מיוחדת נפתרו למכירה

2 דירות פאר בקרבת הים

3 חדרים -.150,000 ל"י

4 חדרים -.170,000 ל"י

גמר בעוד 10 חודשים

נתניה, הרצל 30, טל. 053-25195, 053-37425

כפר-סבא, ויצמן 66, טל. 052-32965

דירון•דירות

בית הספר **גלבוע** לחשבונאות

נמשכת ההרשמה לקורסים:

הנהלת חשבונות סוגים: 1, 2, 1+2, 3.

לימודי ערב

- הקורסים כוללים השתלמות במיכון, בניהול חשבונות ומחשבים.
- תלמידים יוקצו בבנין המנסיה הרצלית.
- הקורסים נפתחים ב-14.11.76

הנחות לחיילות וחיילים משוחררים — שרה בטיחור עבודה בתום הקורס

פרטים והרשמה: רחוב מרמורק 28 תל אביב (ע"י הבימה) טלפון 221965 מ 8 בבוקר עד 8 בערב

מסתור לשומר

אמבר ביתנים רב-תכליתיים

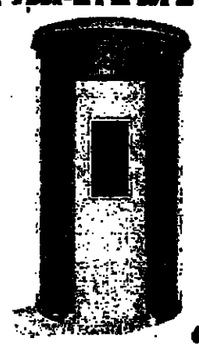

צנר

מוצרי פלסטיק משורין

קבוצת חמדיה טל. 065-88421/3

דב. עמק בית-שאן

תל אביב: א. ארן ושות. גבעת שמואל, רחי הזיתים 2, טל. 03-771871

חשוב לנכים!

עגלות חשמליות

ממוצעות ציי מנוע חשמלי ורגילות בדגמים שונים

ניתן להשיג עזרה גם בהשכרה

- התקנת מנועים לנכים במכוניות
- בלם נוסף ללמוד נהיגה

הגיעו מנופים מיוחדים לאמבטיה

„בפעלי אריה"

ת"א, דרך פ"ת 64—62 טלפון 33050

מרכז **הטכנון** לחינוך בישראל

המדור ללימודי חוץ

הודעה על פתיחת

לימודי תעודה

אשר יתקיימו בשעות הערב בשנת הלימודים תשל"ז — 1976/77

בירושלים

ניהול
- ניהול כללי
- ניהול הייצור
- ניהול הנדסי
- ניהול כח-אדם
- ניהול כח-אדם
- ניהול הספקה ורכש

מדעי המחשב
- מנתחי מערכות מידע ממוחשבות

הנדסה אזרחית
- פיקוח על הביצוע בבניה

תקשורת המונים
- קורס מתקדם ליחסי ציבור

ארכיונאות
- ארכיונאות טכנית

שמאות
- שמאות מקרקעין וניהול נכסים
- שמאות רכב

תחבורה
- קציני בטיחות בתעבורה

פרטים והרשמה:

הטכניון, הקלותה בירושלים, בנין העיריה, רחוב יפו 22, ירושלים, טלפון (02) 232251, בימי שני בשבוע, בין השעות 17.00—19.00.

או: במדור ללימודי חוץ בתל-אביב, רחוב ליסין 14, טלפון 264992, 2681256/7.

הודעת מס-הכנסה ומס-רכוש

מכירה פומבית של מטלטלין

ביום שני 8.11.76 בשעה 11.00 לפני הצהריים תתקיים מכירה פומבית של מטלטלין במחסן התוצאה לפועל ברח' יפו 125 ירושלים המכירה תנוהל על-ידי המכריז הממשלתי. שכר-טירחה של המכריז על חשבון הקונה ועל הקונה לקבל לידיו את הפרטים מיד עם הקנה.

הקניה היא על אחריות הקונה בלבד.

עירית נצרת עילית

מכרזים פומביים מס' 15/76 — 8/76 — השעות ילדים למוסדות החינוך בנצרת עלית בשנת הלימודים תשל"ז

עירית נצרת עילית מבקשת הצעות לביצוע השעות ילדים למוסדות החינוך כדלקמן:

מכרז פומבי מס' 8/76 — השעת ילדים לגני „דגנה".
מכרז פומבי מס' 9/76 — השעת ילדים לבי"ס „הבר".
מכרז פומבי מס' 10/76 — השעת ילדים לבי"ס „אופקים" בחיפה.
מכרז פומבי מס' 11/76 — השעת ילדים לבי"ס „גלילה" (בי"ס לאימבטילים) במגדל העמק.
מכרז פומבי מס' 12/76 — השעת ילדים לבי"ס „גלעד".
מכרז פומבי מס' 13/76 — השעת ילדים לבי"ס „גלבוע".
מכרז פומבי מס' 14/76 — השעת ילדים לבי"ס „ידידה".
מכרז פומבי מס' 15/76 — השעת ילדים לבי"ס „נוקל".

המבקשים רשאים לחיש הצעותיהם לגבי כל המכרזים או לגבי מכרז אחד או יותר.

לכל הצעה למכרז יש לצרף ערבות בנקאית בשער 10% מגובה ההצעה השנתית לתקופה של שלושה חודשים. ההצעה שלא תצורף לה ערבות בנקאית כנדרש לא תובא כלל לדיון.

טפסי המכרז וכן פרטים נוספים ניתן לקבל במחלקת החינוך בנצרת עלית, רח' הרמון 1 בשעות העבודה תמורת סך של 50 ל"י שלא יוחזרו.

את ההצעות יש להכניס לתיבת המכרזים בחדר מנהל העיריה או לשלוח בדואר רשום בהמצאה כפולה בחתום מס' המכרז.

תוארך המועד לקבלת ההצעות עד ליום 19.11.76 בשעה 12.00.

הוריה רשאית להתקשר עם המציע לגבי כל המכרזים או עם מספר מציעים לגבי כל מכרז בנפרד. אין העיריה מתחייבת לקבל את ההצעה הזולה ביותר או הצעה כלשהי.

מ. מלכה — ראש העיריה.

פיא פוק

א - קרן נאמנות

ודעה על אסיפה כללית

ל בעלי היחידות בקרן

הודעה כאסיפה כללית של בעלי היחידות כנס ביום 28.11.76 בשעה 10.00 בבוקר נהל הקרן, פיא חברה ישראלית לניהול מנות בע"מ, ברחוב אלנבי 111 תל-אביב, את הפירוטים הבאים בהסכם הנאמנות:
התמדות המבוטחות בין סוגי ההכנסות הקרן.
ההוראה המחייבת לחלק את כל ההכנסות פות כל הקרן.
ת המספר המינימלי של המניות אשר זות ערך שלהם היו מורכבים בסי הקרן עת.
ההוראות בדבר כינוס וקיום אסיפות ת של בעלי היחידות בקרן.
חצי שעה מן הקבוע שנקבע לכינוס א יתקבל מנין חוקי תדחה האסיפה ליום עה 10.00 בבוקר במקום מנהל הקרן, ואם מנין חוקי עד הום חצי שעה מן המועד סיפה הנחתית — יחשבו בעלי היחידות מנין חוקי.

מנהל הקרן

פי א — חברה ישראלית לניהול קרנות נאמנות בע"מ

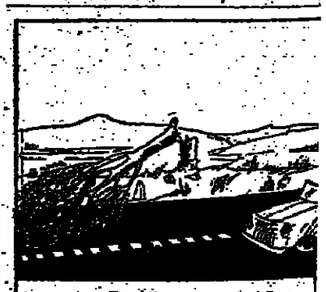

תהיה אדיש למפגעים בדרכים!

עליהם מיד ל"מעריב"

תא. 20037 תל אביב

מטה: עזי ר. קלוסקה ז"ל
ת. ע. 1342/73

ל ק ב י ר ה

1. מחצית אחוזת המחלקת בבית ברח' עליה 2א' תל-אביב, המכיל 2 שש דירות ובן חמישה דירים.
2. מחצית אחוזת המחלקת בדירה בת 2½ חדרים בקריית שאול ראשל"צ.
3. המנות יש לגוש למשרד חח"מ ברח' שפינוזה 4 ת"א, טל. 246542, תוך 14 יום מפרסום הודעה.
4. המכירה כפופה לאישור בית-מ"ש.

פשת קנדי ש"ר — מנהל עזבון

יבואנים המציגים הזמנתך במקום

ציוד לחמום

ר סו

16.00-23.00 :אחה"צ — 11.00-14.00 :בוקר

هكذا من الأصل

هكذا من الأصل

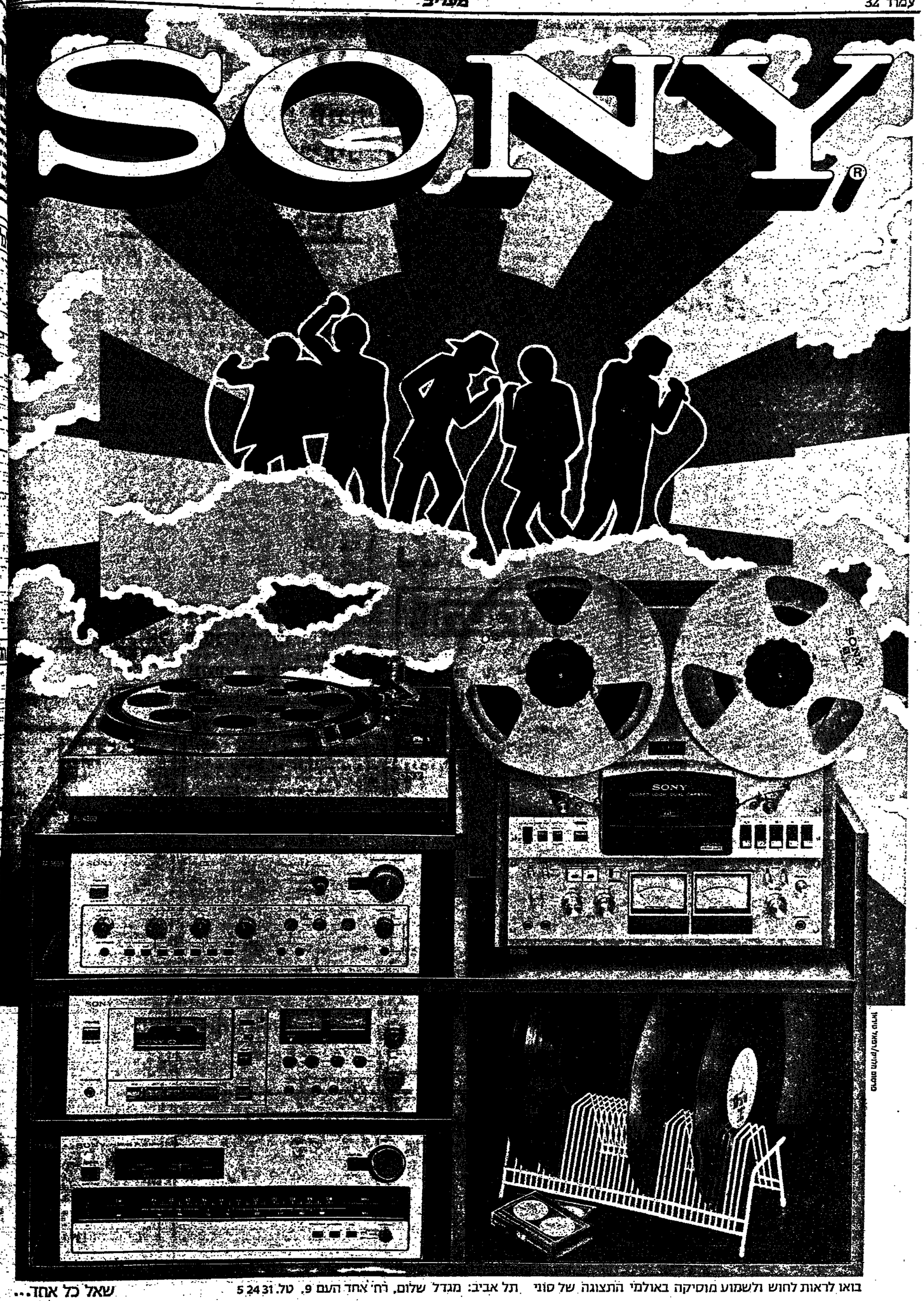

בואו לראות לחוש ולשמוע מוסיקה באולמי התצוגה של סוני תל אביב: מגדל שלום, רח' אחד העם 9, טל. 5 24 31

שאל כל אחד...

דמתי מחשיק להפגיש

האלופה מתחת לקו האדום

נצחונה הגבוה של מכבי ת"א על נתניה (4-1) מול תיקו אפס של הדולקות אחריה (הפועל ת"א ומכבי יפו) יצר – לראשונה העונה – פער של 3 נקודות בצמרת ★ הכח עלתה למקום השלישי אחרי נצחון מוחץ על האלופה (3-0) ★ נצחונות בית משכנעים לבית"ר ירושלים (על מכבי פ"ת) ולמכבי חיפה

מעריב לספורטאים

„מחנה איתן" לקליין ושות' לפני רומא

השלישיה הישראלית שתנהל המשחק איטליה — אנגליה במסגרת הגביע העולמי, תתכונן השבוע ב...איסטנבול

שלושה שופטי הכדורגל הבין־לאומיים אשר יהלו בשבוע הבא כרומא את המשחק בין נבחרות איטליה לאנגליה במסגרת המשחקים המוקדמים לגביע העולמי, יצאו כמעט השבוע לתורכיה כדי להתכונן ולהתאמן לקראת המשחק.

השופטים הישראליים אברהם קליין והשופטים משה אשכנזי והארון שושני, ייצאו ביום שישי לאיסטנבול ושם, במשך יומיים, יתאמנו ויתאפו ביניהם דרכים לשיתוף פעולה הדוק במשחק.

אחת הסיבות העיקריות לי־ציאתו המוקדמת של השופטים היא, הנטיה הרב בו הם שרויים, נוכח המבוכה והקשה הנשקפת להם. המשחק בין איטליה לאנגליה נחשב לקשה ביותר בשלב זה של משחקי הגביע העולמי. זו גם הסיבה למינוי שופט ישראלי, הנחשב כבר כבשה אידיאלית כנייטראלי וכזכות שאינו נתון להשפעות.

שלושת השופטים יקיימו השבוע „ורגזו" אחרונה ו־יבחלו את כשרתה של נבחרת ישראל מול יריב בליגה א'. המשחק בין נבחרות איטליה לאנגליה ייערך ברומא ב־13 בנובמבר.

מחזיקת הגביע ההולנדי במדורגל רוצה לבוא לארץ

★ מחזיקת הגביע ההולנדי בכדורגל, קבוצת „רוזה", הביעה בקשה לשרות משחקים בישראל. בכתב שהתקבל בהתאחדות, כציינים ההולנדים בהאם בין ה־14 ל־20 ב־דצמבר. מוכיחות ההתאחדות תחליט בהלך השבוע כיצד להתייחס להצעה.

מבקיעי השערים של חיפה

למעלה: שמעון קוניה
למטה: מאיר בן־שטרית

גם אתה יכול לזכות במכונית פיאט 128 או פיאט 127

האם שלחת כבר את טופס ההשתתפות בחידון הסמלים של מעריב

שפורסם שלשום בגליון ערב שבת 5.11.76

אם לא — מלא ושלח מיד ותשתתף בהגרלה השבועית.

כל פתרון יש לשלוח במעטפה נפרדת.

הזוכים בהגרלה השבועית משתתפים גם בהגרלה הגדולה עם סיום המבצע.

●

בין מאות פרסים יקרי ערך הפרסים הראשיים:

מכונית פיאט 128 ו־פיאט 127

רק בהפסקה הפרידה בין פשוין וביתרון

● אם לא ניקח בחשבון את עשר דקות ההפסקה הרגילות במשחק כדורגל, הרי שמכבי תל־אביב מחקה אתמול ב„בלומפילד" פיגור ועלתה ליתרון תוך דקה אחת. למעלה: מאיר נימני מבקיע את שער השוויון בבעיטת 11 מ' בדקה ה־45 למשחק; למטה: אורי שליפמן (מימין) רץ לרשת כדי להוציא את כדור היתרון של ויקי פרץ. (צילומים: א. קוטיק)

השער השני בדרך ל„שלישייה" השנייה של באור־שבע

● כך חדר פנימה הכדור השני שהכניע את שוער הפועל באר־שבע. היה זה משה יחיאל (אינו נראה בתצלום) שהלך בעקבות זיי כהן נועלה את הכח ליתרון 2—0. אחריו בא שערו של יעקב גרגיר כדי לסיים שבוע עצוב מאד של האלופה, שבו ספגה שישה שערים בשני משחקים. (צילום: י. סימיונסקי)

גביע אירופה

בפיב"א סבורים שצ.ס.ק.א מוסקווה תארח את מכבי במגרש נייטראלי

לאלופות של מזרח אירופה יש „הכשר" של פיב"א לקיים את המשחקים עם קבוצות מישראל במגרשים נייטראליים ● נראה שנוסף ל„צ.ס.ק.א." חלק גם אלופה מזרח־אירופית אחרת ותבקש מגרש נייטראלי

מאת משה לדר

אנשי מכבי תל־אביב מתכננים ומכינים כבר את „סמיכאל הזרוף" הבדול בביבע אירופה לאלופות כדורגל, אך עד כה לא ברור אם אמנם ייערכו באריך הסריפה משחקים בסמגרת בית־הגמר, או שלושה בלבד.

הסיבה: בין ששת ה„פינאלים" הנוכחיים המוסיפים להשתתף בבית הגמר, ארבע הן מעבר לפרגה ראשית. „מאס־פילס" — לשעבר ראסינג מולין ומכבי תל־אביב) ר־שוקים, הן מקבוצות־אירופה: „בוריסובקה" בינו (לשעבר „מסרשקי") — הקבוצה עדיין מאגף של ראשות הבית עם „אקרמיק" סופיה — ואלופת בריתות „צ.ס.ק.א." מוסקווה.

מעבר בכיר בחוגי הנוגעים זה, הכין לאומית גילה ב־מוף — הסברה ל„מעריבי" כי עדיין לא נתקבל בפיב"א כל מידע על כוונה מצד קבוצות הנוגע המזרחי לבוא למשחקים שייערכו בתל־אביב. „אך אין ספק שבעיה מעין זו עלולה לצוץ כבר במן הקרוב ב־יותר" — הוסיף אותו מקור. לפני שבועיים פרשו, כזכור, צ.ס.ק.א. מוסקווה כבית־הגמר כשנודע על שיבוצה בבית אחד עם מכבי תל־אביב. כתוצאה מפרישה זו, הוצגשן ארגנים לשנות ארוחה מגביע אירופה.

עתה יעמדו הרוסים מול בעיה דומה, אך שלא כמו לפני שנתיים, ניתנת להם עתה הזכות לתמוכה ולארח קבוצה ישראלית במגרש ביתי־ראלי.

יש לחניה כי אם ישתמשו הרוסים בזכות זו, שהתבקה לתם בידי פיב"א, עשויה לקי־מון על העלה. גם הקבוצה המגיעה ממזרח־אירופה (תהיה זו „בוריסובקה" מינסק או „אק־דמיק" סופיה) כדי לפתחמק מפגש כפול עם מכבי ויא־כבית הבוגר.

גם אנשי מכבי תל־אביב מודעים לבעיה ואף לקחו ב־חשבון אפשרות מעין זו. עדיין מוקדם לקבוע סידורים כלשהם לקראת השתתפות ב־בית הגמר (שיבוצן הוא ב־23 ב־נובמבר) אך אם ייגזר עליהם לקיים משחקים עם קבו־צות מזרח־אירופה באירופה, תינתן עדיפות ראשונה לקיי־מם בבלגיה (אנטוורפן או בריסל), דנמרק או אפילו לוב־דון. בכל המקומות הללו קיי־מים ריכוזים יהודיים גדולים.

● מכבי — בחברה מוכה

רק ארבע קבוצות — ר מכבי תל־אביב ביקיתון — מ־23 המסתתפות במשחקי ה־שלב הנוכחי בגביע אירופה לאלופות כדורגל, צברו עד כה 4 נקודות. בנוסף לאלו־פה הישראלית עשו זאת גם ריאל מאדריד, צ.ס.ק.א. מוס־קווה ו„מאס־פילס" הבלגית.

בראש בית א' נמצאות עתה מנוהגת הגביע האיטלקי, מר ו„מוס" לבריסל הגרמנית, ש־לתן 7 נקודות ב־4 משחקים. בסוף השבוע ניצחה הארוח בקושי, בלוכסמבורג, את „מאגישטר" דאלאנד 68—62.

(מדף בעמוד 34)

בפעם הראשונה: גביע אירופה לאלופות כדורגל — הערב בת"א

„המשחק עם מכבי - יהיה איתן בלבד"...

אומר מאמן אלופת צרפת „וו.ג'.איי."

מאת איתן שחרי

„אני רואה בשיפגש המפגל עם מכבי ת"א משחק איתן בלבד, שלא יהיה מהמקרי מאמץ רב לקראת המשחק הקשה בשלב הבא מול אלופה בלגיה, צ.ס.ק.א. מוסקווה — אמר ל„מעריב" פרנסיס דרגאן, מאמנה של אלופת צרפת בכדורגל, „וו.ג'.איי." מכנו מדר, שהגיעה הערב ב־8.30, מרבל המסורם ביד־אליהו עם מכבי ת"א, במשחק הראשון מהיתן במסגרת גביע אירופה לאלופות.

נקבוצה הצרפתית שלושה שוקקים שחומי עור, ושניים מהם מופיעים בבמות צרפת. ממצע הגובה של הקבוצה הי־אחרונה הוא 1.86 מ'.

נפחלי ולדינבר, מאמן מכבי ת"א, שבעקבות בפגישה בלילי שבת על קריזאוטו 3—1, עלי־תה לראש הטבלה, מבר כי קבוצתו מוכנה היטב למפגש הבין־לאומי הראשון מולה־תיה. מכבי ת"א תופיע בשפיה הפותחת הבאה: משה ליכטנ־טל, לוי פלכן, רן לרנר, אוזי־אם ברגנן, איתן רכטמן ואבי פוכרצן (מאיר רוניק).

את המשחק הערב יבחל הסר־פם מרומניה ויקטור ראנגל.

על הליגה בבחרקף — ב־ עמ' 34.

...חול בליגה הראשונה

בחן־מכבי ר"ג — באר־שבע 0—3
...ים להבה: דני כהן (4), משה יחיאל (44), ...ב גרגיר (64). מגרש הפועל בבעתיים. 2,500 ...ים. שופט: אנזן שושני.

...כבי יפו — הפועל תל־אביב 0—0
...ש בשכונת־התקוה. 4,000 צופים. שופט: ...הם קליין.

...ת"ר תל־אביב — הפועל עכו 3—0
...ים לביתר ת"א: חסן (24), רמטי (54), חסון ...ן. איצטדיון הפועל בעבר. 5,000 צופים. שופט: ...ר שריר.

...כבי חיפה — הפועל ירושלים 3—1
...ים למכבי חיפה: בן־שושרית (82, 90), קוניה ...). לירושלים: וגא־שמע (17). האיצטדיון ...ת. 6,000 צופים. שופט: שמעון־הוגב.

...פועל יהוד — הפועל חיפה 0—0
...ש הפועל בחדר. 2,000 צופים. שופט: יוסף ...לשטיין.

...ת"ר ירושלים — מכבי פ"ת 0—2
...ים לביתר ירושלים: מלמיליאן (11), בבעיטת ...(41). מגרש יקב"א בירושלים. 6,000 צופים. ...ם: שלום לוי.

...כבי תל־אביב — מכבי נתניה 4—1
...ים למכבי ת"א: נימני (45, בבעיטת 11), פרץ ...), גרגיר (73), עזן (90). לנתניה: עודד מכבס ...). איצטדיון „בלומפילד". 20 אלף צופים. ...ם: משה אשכנזי.

...משון ת"א הפועל כפ"ס 2—2
...ים לשמשון ת"א: שוקיאן (2), דמתי (49). ...ר־סבא: אלמוג (75), מוגל (78). איצטדיון ...ומפילד". 18 אלף צופים. שופט: נפתלי איתן.

...עור הבא יתמודדו: באר־שבע — ביתר ת"א; ...על ירושלים — הפועל ת"א; הפועל חיפה — ...ן; מכבי פ"ת — מכבי יפו; מכבי נתניה — ...על עכו; כפר־סבא — מכבי חיפה; שמשון — הפועל יהוד; מכבי ת"א — ביתר ירושלים.

...ת הליגה הראשונה

(לאחר המשחק ה־7)

...ל תל־אביב	6—17	0	1	4	3	13
...ל תל־אביב	7—12	0	4	3	3	10
...מכבי רמת־גן	4—10	2	2	3	1	8
...ר תל־אביב	7—12	2	2	3	1	8
...ר חיפה	10—13	2	2	3	1	8
...ר ירושלים	4—6	2	2	3	1	8
...ר יפו	6—8	2	2	3	1	8
...ל יהוד	3—3	1	3	1	1	7
...ל ירושלים	8—6	3	1	3	1	7
...ל עכו	8—6	2	3	2	1	7
...ר נתניה	10—8	3	2	2	1	6
...ל חיפה	7—3	2	4	1	1	6
...ון תל־אביב	6—5	3	3	1	1	5
...ל באר־שבע	12—6	4	1	2	1	5
...ל כפר־סבא	15—7	3	4	0	1	4
...פתח־תקוה	14—5	6	0	1	1	2

...חולל בליגה הארצית

...פועל פ"ת — ביתר נתניה 3—0
...ים להפועל פ"ת: אבר בנן (2), שוייצר ...). א. סאלם (85, בבעיטת 11). איצטדיון ...ל פ"ת. 2,500 צופים. שופט: שמיר.

...כבי שערים — מכבי ר. עמידר 1—0
...ר לשערים: הימסבוך (16). המגרש ברמת־...ר. 2,000 צופים. שופט: בלאו.

...פועל נתניה — הפועל אשדוד 3—1
...ים להפועל נתניה: עקיבא נתן (26), עמיקה ...), וילנר (65). לאשדוד: כהן (41). מגרש ...ל בנתניה. 500 צופים. שופט: אלמגור.

...פועל חדרה — מכבי חדרה 2—1
...ים להפועל חדרה: שרעבי (75), ארנו (76). ...ר: ב. דוביצקיין (85). מגרש הפועל בחדרה. ...צופים. שופט: יוסמן.

...פועל חולון — הפועל רמת־גן 0—0
...ש הפועל בחולון. 3,000 צופים. שופט: רבי ...

...פועל ראשל"צ — בני־יהודה 0—0
...ש הפועל בראשון לציון. 3,500 צופים. שופט: ...ברינצוק.

...ת חדרה תוצאות: מכבי חדרה — הפועל ...; מכבי שערים — הפועל חדרה; ביתר ...ה — מכבי רמת־עמיקר; הפועל רמת־גן — ...ל פתח־תקוה; בני־יהודה — הפועל חולון; ...ל אשדוד — הפועל ראשון לציון.

...ת הליגה הארצית

(לאחר 6 המחזורים)

...הולון ת"א	2—8	0	3	3	2	9
...ל חדרה	7—11	0	3	3	2	9
...ל פתח־תקוה	4—12	1	2	3	2	8
...ל רמת־גן	0—3	0	4	2	2	8
...ל שערים	4—6	1	2	3	2	8
...ל חולון	6—7	1	2	3	2	8
...ל רמת־עמיקר	5—5	2	2	2	2	6
...ל ראשון לציון	5—4	1	4	1	2	6
...ל נתניה	11—9	4	1	1	2	5
...ל אשדוד	9—3	4	1	1	2	5
...ל חדרה	13—5	5	0	1	2	5
...ל נתניה	7—0	4	2	0	2	4

هكذا من الأصل

هكذا من الأصل

חובבים בתשלום?

מאת ב. בן־אברהם

בדיון שקיימה בסוף השבוע שעבר, הכרעה הפיכורית למחורל בענין מעבר של הכדורגלן הישראלי, הציע אחד מחברי הוועדה לאמר כל תשלום, לחוד לסכומים של תגבורות מלאה ושלמה, ולהחזיר את הגלגל ל„ימים הטובים הנאים". הטענה זו קיבלה אך דיק את קולו של הנציג ובהתאם כפי שעיתון זה לצפות, ואכן, אין זה הגיוני כמעט. כסכום זעומי. לא זו בלבד שאי־אפשר להחזיר אחורנית. לא כדורגל שלנו, אלא שאף לא ברור הדין זה היה נכון לפיאוף לכן. אלא שזה כבר נושא בפני עצמו.

אם כל זאת ישנה באותה הצעה בלתי כנשית (ובלתי בכנות) מעלה אחת שאין לבר מל אותה: היא ישרה, גלויה ואינה כמסה להתוצרת ר לסמסה.

כדי שיבחר לטוב לגבי ה־ הצעה שנתקבלה היא: לכמל את הענין והשלימים כבר אחה, אך להשאיר את זה סאמוס של הכדורגלן הישראלי בכבוד של „חובבים כמו שבזי. החלטה זו, יש בה, בבקרת הטוב, „נישה עקיפה" לבעיה. היא בעלה סמה יבכמה סמחים, מקריבה הרבה על המסמן הפראקטיות. כביכול, ומסיימת (אולי) לכדורגל הי ישראלי כלפי חוץ, אך משאירה „בקיסמים" — כלפי פנים. יש להניח, כי בשעה שחברי הוועדה הציבורית נדרשו להחלים לגבי כעמד הכדורגלן הישראלי, הי כוונתם לפני הם „עובדות החיים" בכה שנוגע לתשלומים. הם ידעו על אלפי הלירות המשולמות לשחקנים כדי הדיע בעודשה, ידעו על עשרות האלפים (אם לא הכפלה מזה) המשולמות כדמי הפרה ורכישה, על בונוסים ותרכיות המשבצות בהסכמים. בקיצור, הם בודאי ידעו, כי שכרו של כדורגלן ישראלי — ולאו דווקא אך ורק ב„טובים" שביניהם — עולה בהרבה על בכנסת הסכר בשיק הישראלי. חברי הוועדה הבכיכר, כי בין שסוב הדבר וכין שאינו טוב (ואני סבור שטוב הם מלאכלים), יש לחסל את הפיקציה הבוראית הסקר של הקנין והמלומים ולאשר את הסיבה הישרה, הגלויה זה הגבה של „הצע ביקרה".

יד כאן בחדר. הכדורגלן יקבל את מה שהמשלמים כמרים שכבר לו, בגלוי, לפי הכסם הדדי של „קח תן". אבל כיצד מתישבה „הפעיה" אירה זו עם הובבנות? ובאם אין בעבירה זו באמצע הדרך כדום בעבר כשקר אחד לשקר אחר, על כל הסכנה הכרוכה בהי סקר?

יש פיר להניח שגם חברי הוועדה עבדו על כך שמשהו „לא דחפקי ופגום בהתרת הדשלומים בלתי מוגבלים ל„חר בימים", אבל הם שוכנעו ציי כי שהוכנעו ללכת בדרך ז בשני נימוקים:

ראשית — כעב זה של מקצועים לבעיה הובבים רק לחלכה קיים גם בהקומות אחרות, ובגיה — שינוי המעמד כ„חובבי ל„לא לסכן אותנו בזירה הבין־לאומית, ובעיקר בזירה האוליפית.

הטיבון הראשון הוא כזר כאב, אם להתמנש בלשון של המעמד. כי הרי השאלה אינה אם ישנם עיד כקר מה שם מקבל החובב הלומים. השאלה היא: כמה הסכומים של „חובב" וכמה הסכומים של „לא חובב"? עד איזה גבול מותר לשלם לחובב, ומה הן בדיוק וכמותיו הבין־לאומיות של „לא חובב"?

זאת יתבר, כי „בקהלות אחרים" אין נהגים ביר שר ובדרך הזעקות, אפר ש„הקשמות הזרים" ישמשו לנו הנדעה. לכן יסכימו מראש גם הברי הוועדה.

ואחר לנשמע לבני הזירה האוליפית. ובכן אין סמך ששאלה זו היא בעלת חשיבות רבה לגביהו ולא כן יש לבמון ולבדוק אותה בדיקה יסודית. אני בודה שלא עשיתי בדיקה כזו, אבל קבלתי כשמועה את הדעת ראשי הוועדות הכדורגל, כי כעמד „לא חובבי אינו מנע השתתפות בטורנירים של פיפא הבינלאומי לחובבים. ואם אמנם כך הדבר, הרי נופל גם הניבוק הנוי להתנב דות למעמד „לא חובב".

אבל אני מרחיק לכת ואומר, כי אפילו אם יתברר ש„לא חובבי" אינו יכול להופיע במשחקים האוליפיים הבריות שתעמד לעיבוי הזירה — לשקר ולהופיע עם נבחרת חלשה יחזר — אציע ללכת בדרך השניה.

אין ספק שדרך זו מסוכנת יותר, וזה בלבד הרי מס־פיק כדי לחחליט עליה. אבל נראה לי, כי בסוחה רעוק, זו גם דרך מוכה ובטוחה מבחינה ספורטיבית.

לא הבטחתי בדברים הללו לקבוע מסמרות לגבי בעיה כעמדו של הכדורגלן הישראלי. כה שהתבוננתי היה לחביע מסקנות ומקצרים לגבי ההחלטה של הוועדה הכדורגל להחיר הטלוכים ללא הגבלה כמד אחד, ולהס־איר את הכדורגלן בסכאמוס של „חובבי" כמד שני. הרשמי, כי ההלטה זו היא הרת סכנות מחריחה ד ספורטיבית.

בשעה כי רגיי ששר חחיבוך והתרבות, שאליו „בסמר הכדורגל יחחר ויבדוק מגזה זו בדיקה יסודית ומדוקדקת לפני שהעניין יחתם חתימה סופית.

עם נצחון 7-0 עלתה „אברסון" למקום השני בליגה האנגלית

אנגליה

הליגה האנגלית (אחרי מחזור 13)

1.	ליברפול	28	8	20
2.	אסטון־ויל	25	13	17
3.	אסטון־ויל	25	17	16
4.	מנצ'סטר יונייטד	17	11	16
5.	נוטינגהם	18	13	15
6.	לסטר	14	11	14
7.	מידלסבורו	9	10	14
8.	אברטון	22	19	14
9.	לידס	18	16	14
10.	ארסנל	23	21	14
11.	בירמינגהם	20	19	14
12.	נורוויץ'	19	19	13
13.	סטוק	13	10	13
14.	מנצ'סטר יונייטד	19	18	12
15.	קובנטרי	14	14	12
16.	קי.פ.ר.	17	19	12
17.	דרבי	18	18	10
18.	נוטינגהם	21	23	10
19.	סאות'המפטון	31	17	9
20.	בריסטול	16	10	8
21.	וולברהמפטון	24	28	7
22.	מנצ'סטר יונייטד	7	13	6

דון מקוין ובן בוידון הבקי עו את השערים. שחקן נבחרת אנגליה המגן פול מקגלי נפ

צע המאמ עלול לחמכן את המשחק עם איסלנד בקצת יד בגיבע המלחמ, בקבל בחמבר בדומה.

תוצאות אחרות: ליברפול — קובנטרי 0—0; לסטר — מידלסבורו 0—0; מנצ'סטר יונייטד — נורוויץ' 1—1; מידלסבורו — בירמינגהם 3—2.

בליגה השניה מנצחים בכדורגל דיבמה דרבי 3—1 ; ווסטהם 15 נקודות ב־10 משחקים. אמנמל ביצמה את שטאל לידס 4—0.

● כמבן הליגה הבשמי הכמה אחמל אנדרלכט, שנצ' מנה את מלכת 3—1 המבקבה. ★ בליגה המאמנים, אי־מנבוריץ — ראמלי 1—1; שקנמם מנאי — באנ 3—1; לאסל — מלצבורג 2—0; יר בה — אנמילה וואקר 2—2; ברדאליה, עם הפועל בנבי יגור — כמשחק מקומם לחפ־מדרגה בגיע אירחה בבחיר עם בית מכבי ויא הבלוגה הבקרבית.

● בליגה הארצית

משחקי הערב בליגה הא־ציה בכדורגל:

מבחר צפון — קריית־שמואל — נהריה; קריית־חיים — הר פועל אילת־גבעה; מכבי הר־כרמל — מכבי קריית־מוצ־קין; מעגן־מיכאל — מעגל חיים; כברת — עין־חרוד — בירדרור — הפועל חיפה.

מבחר דרום — הפועל אש־קלון — שער־הנגב; ביתר ירושלים — אליצור פתח־תקוה; הפועל חולון — גת; הפועל אריה ויא — מכבי פתח־כפר־יונה־מקבי ירושלים.

הערב בלאומית: מכבי דרום — גבת־יגור

המחזור ה־5 בליגה הלאו־מית כדורגל יחפתח הערב, כאשר מכבי דרום מתבודד בבי ר־אליהו, עם הפועל בנבי יגור — כמשחק מקומם לחפ־מדרגה בגיע אירחה בבחיר עם בית מכבי ויא הבלוגה הבקרבית.

מכבי ויא מגיעה לחמשחק הזה מנצחת 3—1 ; אילת המאמנים ב־3 נקודות, לאחר ש־ מאמנה הקודם, לאחר ש־ הפסיד ל„מכבי" ירושלים.

● מבחר הליגה הבשמי הכמה אחמל אנדרלכט, שנצ' מנה את מלכת 3—1 המבקבה.

★ בליגה המאמנים, אי־מנבוריץ — ראמלי 1—1; שקנמם מנאי — באנ 3—1; לאסל — מלצבורג 2—0; יר בה — אנמילה וואקר 2—2; ברדאליה, עם הפועל בנבי יגור — כמשחק מקומם לחפ־מדרגה בגיע אירחה בבחיר עם בית מכבי ויא הבלוגה הבקרבית.

מכבי ת"א — מכבי נתניה 1—4

מאת: צבי הוממן

„הפעיה" הטובע שייך כולו לחפעל הי"א. הר־הסמרים בר־אליהו, אנשי מכבי ת"א מצד אחד, הנני אנשי הפועל ת"א, שאמורים הרי לחתמכן מראקוטי בדאקס, אך האימון המשותף בוטל. בין־ קלטנו את הסיחה הבאה:

באר ליבוביץ: „שמליק, יש אימון ד"

שמואל יעקובסון: „מי שרוצה להתאמן, שיחב"

ליבוביץ: „מה זאת אומרת ד"

יעקובסון: „האימון לא חובה".

באר: „אחת לא חושב שאנחנו צריכים לחתאמ"

יעקובסון: „זה לא חובה".

המשקיע: „אבל אתה המאמן, אתה צריך לחתל"

המאמן: „מי שרוצה להתאמן, שיתאמן".

באר: „מי שיתאמן שנגן ישחק, ומי שלא ל ישחק".

המאמן יעקובסון: „זה רציני. צריך לחשוב ל

ואם בהפועל ת"א עסקינן — הרי שכדורגלן בקבוצה, מרק מרדשיין, אמר השבוע לאחד מידי מתן לפשחבר חצי מנה שאני מקבל הרים בהפועל ר בשביל הרים כלי לחחיות הבר, בהב־ כדורגל, ואני מתכוון לשחק כדורגל במרש על הספסל...".

בנקבה שני, מתריך יבין אם הנכון.

● נשות מכבי — פעמיים בבלגר

„הפועל שחור" עבר השבוע בין הבדורסלן מאליצור ת"א לבין קאמבר אלי פרידנן. במשחק שבלה, שהתקיים בשבוע שעבר, הציג יכולן יכול והיה אחד הגדרים לחגדלה הפבר לזכות קבוצתו. המאמן לחחליטו באחר, יבלן לא קיבל זאת בעיר את המגרש, תוך כדי חסלת חפצי לעבדו על פר בשמיכה לחיכנס לחדר הלבשה, באולם שבב חסר אם דרכו המסלל — שלום גרינבוים, בעצם, לו לטפסל, יכלן לא בעצר הבתרון שם צר לכיום הר להחלבש ולחזור אם המקום. ●●● בעד שבעבי לצאת נשות מכבי ת"א ליוגוסלאוויה, כדי להחמדד ד הנשים „הכוכב האדום" בבלגרד, במסגרת גביע אירו פות הגמלת הקבוצה הזאלית. האם על מנת לחסלי לקיים את שני המשחקים בבלגרד. ●●● צבי ל מכבי דדום, החליט בשבוע שעבר לעבדיר בפרך האם כדי לבצל את הכשר הכוב שקו שרדה הקוב את מחזיקת הגביע. הפועל גבת־יגור, הערב בדיר בך איכון שרף בשבוע הבעבר סלו את הגביכ, איכון מיחד אחר הבדרים הגם אחמל לפנהיג ב הבעיר מקום להתאמן. הדבר מדר ושחקני מכבי דר באולם שבמבין.

● מאבקים מתוחים בליגה לנע

מתח רב ליחה בתוך השבוע את מחזור הל בכדורסל, כשלושה משחקים נמתיחו לאחר מוא.

★ מכבי „בארי" ת"א — הפועל ת"א 92—90 (37—34).

במשחק הכרכזי של הבחזור, שהיה שקול, אם לנכבים, גברו אלה על הפועל ת"א, לאחר הארכה מתיר ערב ארוכים, כשהשחקן הבכסיין במגרש הפועל ת"א בלי פרשמן, שקלע 35 נקודות, בסל הלאומי אייל יפה, שקלע 23 נקודות.

יש לציין את שיעומם הבעולה של השופט הבין לבן, השופט הלאומי ברוך גולדריך, לעיני 250 צופי הפועל ת"א.

קלעו לנכבי: אייל יפה 23, מקרי 14, אמנון ידיד 12, רחמן 12, צמרת 8, טרקובין 5, גר לחפועל: גדי פרשמן 35, גדעון ויבר 22, קיש ישראל לוי 9, בליברג 7, שאול חזק 2.

★ מכבי ת"א — מכבי רמת־גן 83—63 (38—25).

במשחק קצרת נוסף, שנערך ברמת־גן, גברה בנקיבר הי"א. במשחק שקול, על מכבי ריב 65— הארכה. שוב בנו הבתיירים ממשחק טוב של אבנר רכן בבחיית הקרדים, הענק (2.01) שי כספי מנבח הסאיזיד את קבוצתם עדיין ללא הפסד. ברמת־ גרם יאיר בן־עמר.

קלעו לבתיר: שי כספי 28 נקודות, אבנר שו מיקי מגדל 10, רפי פצנוב 6, דוד מבקולי 4, צוחר לרמת־גן: יאיר בן־עמר 28, יוסף יעקובוביץ 13, 12, אייל דיסקין 6, אמיר יורב 2, מנת שמעון 2 ערן שמיר ואלי בן־שיש. לעיני 100 צופים.

★ הפועל נצרת עילית — מכבי נתניה 81—75 (41—34).

במשחק הארכה נוסף הפועל נבשמית חשב במשחק יחחיתי 81—79. הבמיין בבגרה ה הפועל, נבעהים, רני נוטל, שקלע 31 נקודות הה קבוצתו לנצחון. בלם ליחד: פחחם חצר, 18 נקודות הבשיין הירבה לקלוע: חנן דיבריס, 25 נקודות.

★ מכבי רמת־גן — מכבי הרצליה 96—86 (56—56).

קלעו לרמת־גן: ששון 25, חדר 18, גליקמן 16, 15, קוז 12, אינגו 2, קרסנס 2. להרצליה: הידב רוטשילד, 23 נקודות, שפסו שמעון הילגרצקי ודוד

★ הפועל חולון — הפועל רמת־גן 85—82 (קלעו לחולון: אבי סקורוביליד 18, רוני לוי 15, 9 11, ישראל אלימלך 10, דבוריסקי 10, אורן שילוני רוזנברג 4, בוגין 3, מרסל 2, גרשקה 2. לרמת־ג לקלוע רמי רוזנבויים, 20 חוזר צימבליסט 14, שמו וסמיגנר.

★ שביה הכמלה לאחר הבחזור הבריבי: 1) ת"א 284:344, 10 נקודות; 2) הפועל חולון 389:4 3) מכבי ת"א 323:35, 9; 4) הפועל ת"א 409:4 5) מכבי רמת־גן 324:337, 8.

הכושל רמת־גן מאיימת כפר־גגביע קורא

מאמר מרכזי רחמבלום

המחלת בחלקת הכדורסל של הפועל כ בבריטניה, הקבוצה מלשחקי גביע קדראן, קיימים עכשיים שמתם שריה האבודה הרמתגנ בבוכבבר עקרים הפועל ריב לאיה את קבוצ אבנגיה, אל אם לאבנם הקיבוי אבשי רמת גן ב יוריש על כ־ לעיכיה, העבר הקבוצה הבר מחקים, לשלב הבא.

עד בדיב, כי ליר מחלקת הכדורסל של הפ איתן מרדי, מתכנן לחזיב למכיר מרצבה הפועל ר על הבחבריחם מחנ בין הכדורסלן הבין לאומי עבר הבחבר ל הבשבר ביבשבר ביבשבר ביבשבר ביבשבר ביבשבר ביבשבר ב

ללא כל קשר ל בין לאומיות" של סרגים הבשבע לבנ הלי הפועל ריב, עם תוכן. על הבחבר ל תחבחבר ריב, בבשחק הבחבר של הבחבר, עם שיחבשי של חנן קרן, בבשחק עריך. לא ברור, בעבבע בעבבע.

● מי״ם עם פרי לעונה נוספ

„אשמח מאד לשחק עוד עונה בשורה. מבח הדבר תלוי בשני גורמים: ראשית, מכבי ת"א צ בי; ושנית — הדבר תלוי גם בהסכמתו של מאמ קנר. מכבי ת"א מרוצה להתקשר ישירות עם קנר נעים לנו, שאני מרגיש שאני חורם הרבה לקבוצ אבל השבוע הכדורסלן שחזם הערב של מכבי ת"א, מבכבי ת"א בעבר, כי עדיין לא החלם סופית. ע של פרי לעונה נוספת, אם כן, כך נדע. מספר עסק תל־אביבים כבר שוחחו על כך. הבעיה רצונם לח את הכדורסלן הבשחקני הזה. ועד מכבי ת"א, עיים הערב מכבי את „ריצאנו" בקרעם ובבר הזה בחלבי מכבי ת"א מסיבה מפוארת לבבחם של כמבן, רק אחרי הבשחק בריבים.

● דרשיח ליבוביץ־יעקובסון

„הדעיה הטובע שייך כולו לחפעל הי"א. הר הסמרים בר־אליהו. אנשי מכבי ת"א מצד אחד, הנני אנשי הפועל ת"א, שאמורים הרי לחתאמן מראקוטי בדאקס, אך האימון המשותף בוטל. בין־ קלטנו את הסיחה הבאה:

באר ליבוביץ: „שמליק, יש אימון ד"

שמואל יעקובסון: „מי שרוצה להתאמן, שיחב"

ליבוביץ: „מה זאת אומרת ד"

יעקובסון: „האימון לא חובה".

באר: „אחת לא חושב שאנחנו צריכים לחתאמ"

יעקובסון: „זה לא חובה".

המשקיע: „אבל אתה המאמן, אתה צריך לחתל"

המאמן: „מי שרוצה להתאמן, שיתאמן".

באר: „מי שיתאמן שנגן ישחק, ומי שלא ל ישחק".

המאמן יעקובסון: „זה רציני. צריך לחשוב ל

ואם בהפועל ת"א עסקינן — הרי שכדורסלן בקבוצה, מרק מרדשיין, אמר השבוע לאחד מידי מתן לפשחבר חצי מנה שאני מקבל הרים בהפועל ר בשביל הרים כלי לחחיות הבר, בהב־ כדורסל, ואני מתכוון לשחק כדורסל במגרש על הספסל...".

בנקבה שני, מתריך יבין אם הנכון.

● נשות מכבי — פעמיים בבלגר

„הפועל שחור" עבר השבוע בין הבדורסלן מאליצור ת"א לבין קאמבר אלי פרידנן. במשחק שבלה, שהתקיים בשבוע שעבר, הציג יכולן יכול והיה אחד הגדרים לחגדלה הפבר לזכות קבוצתו. המאמן לחחליטו באחר, יבלן לא קיבל זאת בעיר את המגרש, תוך כדי חסלת חפצי לעבדו על פר בשמיכה לחיכנס לחדר הלבשה, באולם שבב חסר אם דרכו המסלל — שלום גרינבוים, בעצם, לו לטפסל, יכלן לא בעצר הבתרון שם צר לכיום הר להחלבש ולחזור בעבבע. ●●● בעד שבעבי לצאת נשות מכבי ת"א ליוגוסלאוויה, כדי להחמדד ד הנשים „הכוכב האדום" בבלגרד, במסגרת גביע אירו פות הגמלת הקבוצה הזאלית. האם על מנת לחסלי לקיים את שני המשחקים בבלגרד. ●●● צבי ל מכבי דדום, החליט בשבוע שעבר לעבדיר בפרך האם כדי לבצל את הכשר הכוב שקו שרדה הקוב את מחזיקת הגביע. הפועל גבת־יגור, הערב בדיר בך איכון שרף בשבוע הבעבר סלו את הגביכ, איכון מיחד אחר הבדרים הגם אחמל לפנהיג ב הבעיר מקום להתאמן. הדבר מדר ושחקני מכבי דר באולם שבמבין.

● מאבקים מתוחים בליגה לנע

מתח רב ליחה בתוך השבוע את מחזור הל בכדורסל, כשלושה משחקים נמתיחו לאחר הגמ.

★ מכבי „בארי" ת"א — הפועל ת"א 92—90 (37—34).

במשחק הכרכזי של הבחזור, שהיה שקול, אם לנכבים, גברו אלה על הפועל ת"א, לאחר הארכה מתיר ערב ארוכים, כשהשחקן הבכסיין במגרש הפועל ת"א בלי פרשמן, שקלע 35 נקודות, בסל הלאומי אייל יפה, שקלע 23 נקודות.

יש לציין את שיעומם הבעולה של השופט הבין לבן, השופט הלאומי ברוך גולדריך, לעיני 250 צופי הפועל ת"א.

קלעו לנכבי: אייל יפה 23, מקרי 14, אמנון ידיד 12, רחמן 12, צמרת 8, טרקובין 5, גר לחפועל: גדי פרשמן 35, גדעון ויבר 22, קיש ישראל לוי 9, בליברג 7, שאול חזק 2.

★ מכבי ת"א — מכבי רמת־גן 83—63 (38—25).

במשחק קצרת נוסף, שנערך ברמת־גן, גברה בנקיבר הי"א. במשחק שקול, על מכבי ריב 65— הארכה. שוב בנו הבתיירים ממשחק טוב של אבנר רכן בבחיית הקרדים, הענק (2.01) שי כספי מנבח הסאיזיד את קבוצתם עדיין ללא הפסד. ברמת־ גרם יאיר בן־עמר.

קלעו לבתיר: שי כספי 28 נקודות, אבנר שו מיקי מגדל 10, רפי פצנוב 6, דוד מבקולי 4, צוחר לרמת־גן: יאיר בן־עמר 28, יוסף יעקובוביץ 13, 12, אייל דיסקין 6, אמיר יורב 2, מנת שמעון 2 ערן שמיר ואלי בן־שיש. לעיני 100 צופים.

★ הפועל נצרת עילית — מכבי נתניה 81—75 (41—34).

במשחק הארכה נוסף הפועל נבשמית חשב במשחק יחחיתי 81—79. הבמיין בבגרה ה הפועל, נבעהים, רני נוטל, שקלע 31 נקודות הה קבוצתו לנצחון. בלם ליחד: פחחם חצר, 18 נקודות הבשיין הירבה לקלוע: חנן דיבריס, 25 נקודות.

★ מכבי רמת־גן — מכבי הרצליה 96—86 (56—56).

קלעו לרמת־גן: ששון 25, חדר 18, גליקמן 16, 15, קוז 12, אינגו 2, קרסנס 2. להרצליה: הידב רוטשילד, 23 נקודות, שפסו שמעון הילגרצקי ודוד

★ הפועל חולון — הפועל רמת־גן 85—82 (קלעו לחולון: אבי סקורוביליד 18, רוני לוי 15, 9 11, ישראל אלימלך 10, דבוריסקי 10, אורן שילוני רוזנברג 4, בוגין 3, מרסל 2, גרשקה 2. לרמת־ג לקלוע רמי רוזנבויים, 20 חוזר צימבליסט 14, שמו וסמיגנר.

★ שביה הכמלה לאחר הבחזור הבריבי: 1) ת"א 284:344, 10 נקודות; 2) הפועל חולון 389:4 3) מכבי ת"א 323:35, 9; 4) הפועל ת"א 409:4 5) מכבי רמת־גן 324:337, 8.

קרית־אתא עשתה את העבודה למכבי תל־אביב

האלופה ניצלה שגיאות אורחיה לנצחון 3—1 ותעליה לצמרת

כדורעף

מאבי אירן שחורי

לאחרה שבילמה הילמה רבה, הגדה בלילי־שבת ה אלופה מכבי תל־אביב ל־ ראבהבה הבינה, לראשו מב־ לה הלילה הלאומית מבדורי קה, כאשר בבשחק הבדורי מבחזור הבחרי קרית־אתא גברה בבי מי ת"א במערכה הראשונה 15—8.

אותה תמונה חזרה על עצ מה במערכה השניה, משחק מבריק של הבדורסלן כדורעפן בן ה־28 ואב כבן מקריית־ אתא, שהיה בשיאו ושל שחי קן הגבורות ניצן פז, תובלת קבוצה זו לזכייה במערכה 15—4.

המצב בשתנה לחלוטין ב־ מערכה השלישית הרביעית. שחקני קרית־אתא שיתקו אן לשחק כמיוגים, שמטו את הגדרות שיצרו לעצמם. הב־ דיל לשנות שחקנים יוסף אר־ ליך, שבביצע הבחלפות מושלמות לא־מובלות.

היחידה שבהגה מכך, הי־ תה כמובן מכבי תל־אביב, הדגלה את המלאכה: המכבים בהצלחה.

בסידרת הנחמה ר ותך ניצול חוסר־הארגנות במערש קרית־אתא זכתה מכ־ מי ת"א במערכה הראשונה 15—8.

אותה תמונה חזרה על עצ מה במערכה השניה, משחק מבריק של הבדורסלן כדורעפן בן ה־28 ואב כבן מקריית־ אתא, שהיה בשיאו ושל שחי קן הגבורות ניצן פז, תובלת קבוצה זו לזכייה במערכה 15—4.

המצב בשתנה לחלוטין ב־ מערכה השלישית הרביעית. שחקני קרית־אתא שיתקו אן לשחק כמיוגים, שמטו את הגדרות שיצרו לעצמם. הב־ דיל לשנות שחקנים יוסף אר־ ליך, שבביצע הבחלפות מושלמות לא־מובלות.

היחידה שבהגה מכך, הי־ תה כמובן מכבי תל־אביב, הדגלה את המלאכה: המכבים הגיעו לסיום המשחק כ־ 3—2, שני הצדדים נבקע אחרי מרי שכבש בבר את צמרת „בלל הבדורים" של הלילה הלאומית עם 15 עד כה, סטיהאים מיסון והקבה יתרון 1—0 למכבי־תל־אבי־ ב, לאחר 14 דקות ורק כי דקה ה־30 עלה ברגלי דניס מרטיבר לחשוחה.

ביי הבקיע את השער ה־ ראשון עלה 14 שניות מחרי לת הבחניה, הגבה בסטיה לשרבו שקיבל כמרשון קרי־ דוס, מדרון ולל מצל שבאה של כגן ה„ולה", בלון בדמון, כדי לחדביק את הפער. המש דקות כן הסיום, הבקיע גרי את שער הבמון.

קובנבאנ־ריינבגרט ויתה במחזה בבחינה, בל דבר, לאחר שדון ביבסון הטעיק לה יתרון מבריטה 11, לאחר 11 דקות, אבלה רד חומס קבע את הבחגבה 1—1, בבמצה הבנינה.

דון מקוין ובן בוידון הבקי עו את השערים. שחקן נבחרת אנגליה המגן פול מקגלי נפ

בגביע אירופה לאלופות בכדורעף: נשי נעמן ניצחו את הגרמניות 3-2

הפועל נעמן, אלופת ה־ נשים של ישראל בכדורעף, נבחה אמש בהיכל הספורט בנעמן, לעיני אלף צופים, על אלופת גרמניה פ.ב. הא־ נובר 3—2 (16—14, 15—10, 6—15, 12—15).

המשחק, שנמשך שעתיים ר מחצה, היה מרתק ומחמה, לב־ ריחת שהוסנה בר רמה ביבר־ נית. כשחר הבערכה הראשו־ נות גילו הגרמניות חולשה ו־ הקבוצה הישראלית. במשחק־ שהה מצויין בביצועו של נאוה יוסף, אסחר רהב ראיתמרה פוקס, רכשה יוחנן.

הראשונות גרמניות, הגלה ליכולתן של שחקניות הנבחרת הלאומית שלהן כמסיל ליפקה וחליבה גלזנון, חביאה ל־ שוויון.

במערכה הנמיכית והמכרעת הליכו הגרמניות בפתיחה, אך הישראליות הגילו הגיבה.

משחק הגמולין יהיה במציש בהאנובר.

★ פריס: גבי סימון בן ה־ 29 מחפועל חיפה, זכה אתמל בגליעות הפועל הגרב, שבגי־ כה ב„בית ברבור" בתל־אביב. הוא גבר בגבר על הגולה ה־ ורש ורב: דרשוויל כהפועל חיפה 6—3. בסיכום צבר מי־ כן 5 בגבוהות לפני דרשוויל 4. באליפות הנערים ברגמה זכה אחד כרמל (חיפה) ובאלי־ פות הנערות ברגמה — שושנה כהנמי מפאנו.

★ קיריעה: הפתיעה בפעי־ גגר אליפות ישראל — מיכה קאופמן, ה„אליטפי" מהפועל פ"ת, הנפ מקום 3 ברבבה הנפ־ שי של 60 כחד שכיבה. הוא צבר 586 נקודות, אחרי עמיר ביתי־ ולחלבי (רעננה) 588 הנרי הרשקוביץ (פ"ת) 587, רבמי הה חגן קרטל (ת"א) 586. בהחרות לנשים ניצחה מלכה זר (הפועל פ"ת) — 579.

★ שיום: בשיום „אמנות עמי" שנערך אתמל, ביצעה ב־ דגם „470" משמון בדוקבה ר איתן פרידלנד (שבריצין): ב„420" — אבנון מגרה וגיל בבר (הפועל ת"א); ב„ליחר" — גדי אבבר (הפועל חיפה).

חובבים בתשלום?

מאת ב. בן־אברהם

בדיון שקיימה בסוף השבוע שעבר, הכרעה הפיכורית למחורל בענין מעבר של הכדורגלן הישראלי, הציע אחד מחברי הוועדה לאמר כל תשלום, לחוד לסכומים של תגבורות מלאה ושלמה, ולהחזיר את הגלגל ל„ימים הטובים הנאים". הטענה זו קיבלה אך דיק את קולו של הנציג ובהתאם כפי שעיתון זה לצפות, ואכן, אין זה הגיוני כמעט. כסכום זעומי. לא זו בלבד שאי־אפשר להחזיר אחורנית. לא כדורגל שלנו, אלא שאף לא ברור הדין זה היה נכון לפיאוף לכן. אלא שזה כבר נושא בפני עצמו.

אם כל זאת ישנה באותה הצעה בלתי כנשית (ובלתי בכנות) מעלה אחת שאין לבר מל אותה: היא ישרה, גלויה ואינה כמסה להתוצרת ר לסמסה.

כדי שיבחר לטוב לגבי ה־ הצעה שנתקבלה היא: לכמל את הענין והשלימים כבר אחה, אך להשאיר את זה סאמוס של הכדורגלן הישראלי בכבד של „חובבי כמו שבזי. החלטה זו, יש בה, בבקרת הטוב, „נישה עקיפה" לבעיה. היא בעלה סמה יבכמה סמחים, מקריבה הרבה על המסמן הפראקטיות. כביכול, ומסיימת (אולי) לכדורגל הי ישראלי כלפי חוץ, אך משאירה „בקיסמים" — כלפי פנים.

יש להניח, כי בשעה שחברי הוועדה הציבורית נדרשו להחלים לגבי כעמד הכדורגלן הישראלי, הי כוונתם לפני הם „עובדות החיים" בכה שנוגע לתשלומים. הם ידעו על אלפי הלירות המשולמות לשחקנים כדי הדיע בעודשה, ידעו על עשרות האלפים (אם לא הכפלה מזה) המשולמות כדמי הפרה ורכישה, על בונוסים ותרכיות המשבצות בהסכמים. בקיצור, הם בודאי ידעו, כי שכרו של כדורגלן ישראלי — ולאו דווקא אך ורק ב„טובים" שביניהם — עולה בהרבה על בכנסת הסכר בשיק הישראלי. חברי הוועדה הבכיכר, כי בין שסוב הדבר וכין שאינו טוב (ואני סבור שטוב הם מלאכלים), יש לחסל את הפיקציה הבוראית הסקר של הקנין והמלומים ולאשר את הסיבה הישרה, הגלויה זה הגבה של „הצע ביקרה".

יד כאן בחדר. הכדורגלן יקבל את מה שהמשלמים כמרים שכבר לו, בגלוי, לפי הכסם הדדי של „קח תן". אבל כיצד מתישבה „הפעיה" אירה זו עם הובבנות? ובאם אין בעבירה זו באמצע הדרך כדום בעבר כשקר אחד לשקר אחר, על כל הסכנה הכרוכה בהי סקר?

יש פיר להניח שגם חברי הוועדה עבדו על כך שמשהו „לא דחפקי ופגום בהתרת הדשלומים בלתי מוגבלים ל„חר בימים", אבל הם שוכנעו ציי כי שהוכנעו ללכת בדרך ז בשני נימוקים:

ראשית — כעב זה של מקצועים לבעיה הובבים רק לחלכה קיים גם בהקומות אחרות, ובגיה — שינוי המעמד כ„חובבי ל„לא לסכן אותנו בזירה הבין־לאומית, ובעיקר בזירה האוליפית.

הטיבון הראשון הוא כזר כאב, אם להתמנש בלשון של המעמד. כי הרי השאלה אינה אם ישנם עיד כקר מה שם מקבל החובב הלומים. השאלה היא: כמה הסכומים של „חובב" וכמה הסכומים של „לא חובב"? עד איזה גבול מותר לשלם לחובב, ומה הן בדיוק וכמותיו הבין־לאומיות של „לא חובב"?

זאת יתבר, כי „בקהלות אחרים" אין נהגים ביר שר ובדרך הזעקות, אבל ש„הקשמות הזרים" ישמשו לנו הנדעה. לכן יסכימו מראש גם הברי הוועדה.

ואחר לנשמע לבני הזירה האוליפית. ובכן אין סמך ששאלה זו היא בעלת חשיבות רבה לגביהו ולא כן יש לבמון ולבדוק אותה בדיקה יסודית. אני בודה שלא עשיתי בדיקה כזו, אבל קבלתי כשמועה את הדעת ראשי הוועדות הכדורגל, כי כעמד „לא חובבי אינו מנע השתתפות בטורנירים של פיפא הבינלאומי לחובבים. ואם אמנם כך הדבר, הרי נופל גם הניבוק הנוי להתנב דות למעמד „לא חובב".

אבל אני מרחיק לכת ואומר, כי אפילו אם יתברר ש„לא חובבי" אינו יכול להופיע במשחקים האוליפיים הבריות שתעמד לעיבוי הזירה — לשקר ולהופיע עם נבחרת חלשה יחזר — אציע ללכת בדרך השניה.

אין ספק שדרך זו מסוכנת יותר, וזה בלבד הרי מס־פיק כדי לחחליט עליה. אבל נראה לי, כי בסוחה רעוק, זו גם דרך מוכה ובטוחה מבחינה ספורטיבית.

לא הבטחתי בדברים הללו לקבוע מסמרות לגבי בעיה כעמדו של הכדורגלן הישראלי. כה שהתבוננתי היה לחביע מסקנות ומקצרים לגבי ההחלטה של הוועדה הכדורגל להחיר הטלוכים ללא הגבלה כמד אחד, ולהס־איר את הכדורגלן בסכאמוס של „חובבי כמד שני. הרשמי, כי ההלטה זו היא הרת סכנות מחריחה ד ספורטיבית.

בשעה כי רגיי ששר חחיבוך והתרבות, שאליו „בסמר הכדורגל יחחר ויבדוק מגזה זו בדיקה יסודית ומדוקדקת לפני שהעניין יחתם חתימה סופית.

בפעם הראשונה בתולדות הטניס הישראלי

נמשך משחק בליגה הלאומית 7 שעות!

נצחון חשוב למכבי ת"א בדרבי

קבוצת הטניס של מכבי תל־אביב הכתה בבבהיר השוב בשאבק על כתר אליפות הליגה הלאומית, כאשר ניצחה אתמל בדרבי התל־אביבי שנמשך יותר מ־שבע שעות (!) את הפועל תל־אביב 4—2. הדיבי קבלו הטניס אינם הכרים בשחק בליגה שנמשך זמן כה רב.

הפתעת הזמבדדות זו היתה בחזונו של יוסף שלם כהפר־ ל־ת"א, ל־6, 6—2, 12—10.

ורוטוביטר לא הפסיד לשלם כאן יותר מפעם, אחרי שנגמל מבנו את תואר הזאליפות.

ביתר המשחקים בבשבע זה בבר היים אולוחוביב מהפועל על גבי זובצקי 6—0, 6—1.

ליגה לאומית

מכבי תל־אביב הגיבה ב„מאס" ל הפתיחה הנתנ"ית

משחק המרכז

בך כבש עודד מכנס (משמאל) את שער היתרון לזכות מכבי ת, שנמחק מאותר יותר ע"י ארבעה שערים תל־אביביים.
(צילום: א. קוטין)

מכבי ת"א — מכבי נתניה 4—1

מאת צבי קופמן

יקות אחרות כלכל השתעשעה מכבי נתניה כאשלית מתוקה ובתקווה כמוסר, ה מבחוץ, בהנעת משחקה ומהלכיה המאוקמים המרשימים, לתולל התקפה ולהנחיל הספד ראשון למוכיחה הלאומית, מכבי תל־אביב.

א בגלל השאפתנות המסוכנת ב: ן הופעותיה ב„בלומפילד" ואף לא סוללת מכביה הצעירים והוותיקים, „לבדקי" כיצד משחקים ששת ה. אמיים של ת"א — בבית. הסיבה ה הנתנ"ית היותה מוצקה, מחד־ ומבלחיות יותר: פתיחה עזה ר ת, תנועה בלתי פוסקת, שער־בזק, ה"ג מרבלי עודד מכנס, בעיטה של דוד לביא לקורה — ושוב ה־ 1. הרבה בזלם.

לא לאורך זמן, בעוד הצגת הכדור מצויינת — בעיקר של נתניה, ב־ התפיחה — מרוחקת ומהנה. אם ה־ ", קרב המשחק אל התפסקה ושגיות ל לפני השריקה, הגיף מאיר נימני גם התפניתי בבעיטה 11 מטרים, ת הזריקה הכדור בידי של חיים בר.

אם הנוסף מחוש דגלי המוצב שוער ת"א; רק אז. פתחה המובילה בי — ורק עם שער המשחה, גברו מדקה לדקה, והחשיות הנתנ"תיים מעט ותקותה־המפנעה שלהם ותהיה יה שגבוהה.

היה. ויקי פרץ: 2—1; יהדה ה: 3—1; ירון עוז: 4—1. סוף.

יה הובסה (כמו בשנה שעברה, ר ה"ב 22, 2—5) משום שנבנה ל־ האיתוי, ומיצה ונגבה. היא לא ה מעמד, כיון שתרומתה ליתר ה של ההתמדדות (בחלקה הרא־ היתה קצרה מדי, מאמצת מדי ת מדי. היא ידעה תוראי שרק ה־90 תחרים לתדרי־ההלבשה...

היה חיובי במשחקה — בדקות נות, קצב, תנועה, תנועה, מסירות ות, פריצות שמק מסוכנות. אבל — עמידתם המאקסית הנבונה הקנית על המגרש:

ים חיים ושרגא בר הפקדו כשומר ש בשיטה אישית לחצנו. על שני ים המסוכנים שהיו הפנה סיום לכל הצגות — בני טבק ויקי פרץ מכנס שמר על צעדיו ה„מרגל" ביבי, ירון עוז. כלומר, מעשית שני מגינים. ובלם אחורי, בהגנת — זה הספיק לה. ומיד...

לה לא יכלה לשאת זאת. היא באבקה, השתולה, אך חוד המזלג שחק, ירון עוז לא מצא פתרון מכנס בעל המשחק העברי — וכך הכדור הדרך בקצב מסוחרר מצד הכשירות והבנה המתנ"ית כמה התקפה שהבקיע את הבמה ת"א.

מהר, בדקה ה־3, הסיים שמעגלר פעיל ומגרף ואינו חש במיוחד מידתו הלא מתמשכת של סלימן) לעודד מכנס ורגלו שילוחה את ה־ פרמה. בפעם השניה, כבר שמרה לפני אפשרות של שבירת יריבותה 5): לביא הביב במהירות לכדור אליו ובעט בסיבוב לקורה.

זה כה עזה... משחק כה מרשים ניה... — כמו בשנותיה המוכרות. אחמול היא התארחה אצל ה־ המתחדשת של מכבי ת"א, אצל ה הנאה ששוב היתה למעצמה ב־ — ורק שני משחקיה הקודמים בים ב„בלומפילד".

של, נוקמה המובילה לדקות אר־ ר שצפיריה השלוחים התעשתו, הדר מיתרון הנתנ"תי ופתחו במבצע אבי בתן בעם מרחוק — אורבך, כשבצדיו החודים המצלחים — ערן; פרץ, לבדו מול הרשת, בעם ה מטרים(!) החוצה. ושוב אורבך

שביתה אחרות לצבי ההפסקה, בא מכנו חשיבה נתניה: שחוין — המנית הראשונה.

לת המזלזה שריחפה בציפיים ל־ ה שנעשי במערכה השניה. קיבלת מהיר מאד וכישרה את „מושיה" של — שביות לאחר ההפסקה, בהתקפה ת של מכבי, הסיים סלימן את אל פרץ הזה בעט מקרוב לשער. ל אורבך כשלה. היא רק נגעה — הנוא התגלגל פנימה.

עתה כבר לא היו ספקות. לא רק משום יתרון ה־2—1 של ת"א, אלא בעיקר בר־ לל התפנית המזלזלת, המוראלית, המאוק מת הפסיכית.

נתברר, כי נתניה לא חילקה את כר־ הוותיק, ותמשה מפס מן המתיחה המזלזלה שלה — ואילו ת"א חזרה אל עצמה ביתר שאת ושיחקה בשלוה ובתנופה כיאה למובילה.

אורי סלימן במחצית מצויינת, פרץ שוב ושוב. במרכז המגרש ומן. הגנה הימני המפוחה; ירון עוז השתחרר ל־ חלוטין מרדי מכנס; שפיגלר ובביא עיי־ פו כמו כל הקבוצה (שיחתה על מש־ הק־אנפים); גרגיר בע לרחוב ולפומק, וכמהו אפילו הבלם וגיד גימני.

גם השמירה על שני תוקפי ת"א, פרץ וטבק רפתה בגלל התנועה הקבוצתית של ת"א, הגברת תנופתה המרשמת ה־ מראל ו... הכחות של נתניה.

לא יצאו דקות רבות (אחרי הצלה של טוריבוב, השמטת כדור של אור־ בך) ומכבי ת"א, בכושר־של־מובילה, שטפה את השדה בשלוה ובהבנה.

התוצאה — עוד שער (73). טבק בשלה במהירות קדימה. הגנת נתניה ציפתה ל„גבולי" שרגא בר בשאר שומר על מקומו, מביט בחמיהה ובכעס על תנו־ עוז עד הקהן (להמשיך לשחק). טבק המשיך — לבדו. אך במרתנתו מצר על הכדור, התאושש מיד ובעט. אורבך הדף ונרגיר מיהר להמשיך פנימה.

השער זה מוסיף לחלוטין את נתניה ו„הצלה את לחץ הדפי אצל כמה מ־ שחקניה. הרגשתם שקשורו, וחיבלה ב־ משחקם ולא הוחירה להם כל סיכוי לסיים במצאת־כבוד את המשחק.

אך למולה (אם זו הגבירה המוצא־ מה...) ונמצלה ההתקפה המהירה ונהדר הלוצים של ת"א — ל„שתי הרקפות: האחת — בני טבק (בדם חיוך שלו)... השניה — ויקי ופרץ...

התופעה הבריחה המאה, שהרגיזה מעט את אהדי ת"א, עלולה לחבל בקבוצה מרבה זו — אם תימשך. קצת, מעריות. אז הסגירה להצלחה אישית. — הסיבה איבה כה חשובה, כמו הטובה: שני הוולונים הכסוכנים הללו, כמעט ולו למסור זה לזה במעברים שחיבו זאת חדש ל...שני מחנות.

וכך, כשעמדה מכבי ת"א להסתגר ב־ שלישיה, קסף גם ירון עוז — בטחיבה הטובה שלו — מן הצד. הוא פרץ ב־ מרכז, טבק ופרץ רצו בסמוך לן ולידם שוערים, ואז — לא בגלל אחריות — ניצל את הפיצה במרכז הוגבה ושילח את הכדור לרשת.

רק אז נתנף הרתנו ביציעים (עקב זי „גילוי" בהתקפה) לצהלה אדירה, בגלל סיומה של התנועה הנהדרת המרשימה — הרביעית.

...והמובילה הבאה עדיין בלתי מוצאת.

שערים למכבי ת"א: מאיר נימני (45, בעיטת 11), ויקי פרץ (46), יהודה גרגיר (73), ירון עוז (90). למכבי נתניה: עודד מכנס (3).

אצטדיון „בלומפילד" ביפו. 20 אלף צופים. שופט: משה אשכנזי. קוונים: רוזנברג, נחמה.

מכבי תל־אביב: מורעוב — 5; ליעקר — 5, א. כהן — 6, מ. נ־ מני — 6, בלו — 6; סלימן — 7, עוז — 6, גרגיר — 6, ששון — 4; פרץ — 6, טבק — 5.

6

מכבי נתניה: אורבך — 4; ב מכנס — 6, חלבי — 6, ח. בר — 6, ש. בר — 6; רוזנטוין — 5, גל — 5, שפיגלר — 5, גראמי — 5 (י. בר); לביא — 4 (שיינפלד), ע. מכנס — 5.

מבאר־שבע נותר רק השם

● משה יחיאל, מכובשי השערים של הכח במשחק הנצחון על הפועל באר־שבע, בדו־קרב עם מגן באר־שבע והנבחרת יעקב כהן (משמאל). (צילום: י. שימיונסקי)

הכח ר"ג — הפועל באר־שבע 3—0

מאת אברהם טבק

אלופת המדינה בכדורגל, קבוצת הפועל באר־שבע, הידרדרה אתמול לאחר הפסדה לקבוצת הכח־מכבי רמת־ גן (0—3), אל מתחת ל„קו האדום" במבלת הליגה, עובדה המרגרת מקר עצמה ואינה מבשרת מוכות לאלופה, שזה שבוע שני נכנעה לקבוצות שניצחה אותה רק בכחה הרצון להצליח מבלי להפגין יכולת מרשימה.

קבוצת הכח־מכבי רמת־גן שטרם נוצחה הגיעה בביתה, נתקלת אתמול בשחקני אלו־ מה, המפורדים מבחינה חב־ רותית, דבר המשפיע על יכולתם שגם כך אינה גבוהה. לזכותה של הכח ייאמר, ש־ יידעה לנצל ליקויים אלה ב־ באר־שבע, כדי לבנות בעורה משכנעת מבלי להיזקק ב־ התגברות מרובה מדי ולריב.

שתי הקבוצות הופיעו ב־ הרכבים חסרים, אך בעוד מ־ שרות באר־שבע נעדרו ה־ שוער רחבי מוסקוביץ והכנו אורי בנימין, ואילו הכח חסי־ רה את מחמיצה צבי פרקש, אך הופעתו לא הורגש אח־ מעל. נוכח יכולתו של „דור המשך", הצעירים ויקי מר־ צור ודני כהן ששיתקו ב־ תבונה של שחקנים וחיקים בפלי נסיון.

כבר בדקה ה־4 למשחק, עשה כבר לא היו ספקות. לא רק משום יתרון ה־2—1 של ת"א, אלא בעיקר בר־ לל התפנית המזלזלת, המוראלית, המאוק מת הפסיכית.

נתברר, כי נתניה לא חילקה את כר־ הוותיק, ותמשה מפס מן המתיחה המזלזלה שלה — ואילו ת"א חזרה אל עצמה ביתר שאת ושיחקה בשלוה ובתנופה כיאה למובילה.

אורי סלימן במחצית מצויינת, פרץ שוב ושוב. במרכז המגרש ומן. הגנה הימני המפוחה; ירון עוז השתחרר ל־ חלוטין מרדי מכנס; שפיגלר ובביא עיי־ פו כמו כל הקבוצה (שיחתה על מש־ הק־אנפים); גרגיר בע לרחוב ולפומק, וכמהו אפילו הבלם וגיד גימני.

גם השמירה על שני תוקפי ת"א, פרץ וטבק רפתה בגלל התנועה הקבוצתית של ת"א, הגברת תנופתה המרשמת ה־ מראל ו... הכחות של נתניה.

לא יצאו דקות רבות (אחרי הצלה של טוריבוב, השמטת כדור של אור־ בך) ומכבי ת"א, בכושר־של־מובילה, שטפה את השדה בשלוה ובהבנה.

התוצאה — עוד שער (73). טבק בשלה במהירות קדימה. הגנת נתניה ציפתה ל„גבולי" שרגא בר בשאר שומר על מקומו, מביט בחמיהה ובכעס על תנו־ עוז עד הקהן (להמשיך לשחק). טבק המשיך — לבדו. אך במרתנתו מצר על הכדור, התאושש מיד ובעט. אורבך הדף ונרגיר מיהר להמשיך פנימה.

השער זה מוסיף לחלוטין את נתניה ו„הצלה את לחץ הדפי אצל כמה מ־ שחקניה. הרגשתם שקשורו, וחיבלה ב־ משחקם ולא הוחירה להם כל סיכוי לסיים במצאת־כבוד את המשחק.

אך למולה (אם זו הגבירה המוצא־ מה...) ונמצלה ההתקפה המהירה ונהדר הלוצים של ת"א — ל„שתי הרקפות: האחת — בני טבק (בדם חיוך שלו)... השניה — ויקי ופרץ...

התופעה הבריחה המאה, שהרגיזה מעט את אהדי ת"א, עלולה לחבל בקבוצה מרבה זו — אם תימשך. קצת, מעריות. אז הסגירה להצלחה אישית. — הסיבה איבה כה חשובה, כמו הטובה: שני הוולונים הכסוכנים הללו, כמעט ולו למסור זה לזה במעברים שחיבו זאת חדש ל...שני מחנות.

וכך, כשעמדה מכבי ת"א להסתגר ב־ שלישיה, קסף גם ירון עוז — בטחיבה הטובה שלו — מן הצד. הוא פרץ ב־ מרכז, טבק ופרץ רצו בסמוך לן ולידם שוערים, ואז — לא בגלל אחריות — ניצל את הפיצה במרכז הוגבה ושילח את הכדור לרשת.

רק אז נתנף הרתנו ביציעים (עקב זי „גילוי" בהתקפה) לצהלה אדירה, בגלל סיומה של התנועה הנהדרת המרשימה — הרביעית.

...והמובילה הבאה עדיין בלתי מוצאת.

שערים לחכח ר"ג: דני כהן (4), משה יחי־ אל (44), יעקב גרגיר (64).

מגרש הפועל נבעתיים. 2500 צופים. שופט: אה־ רון שושני.

הכח־מכבי ר"ג: מאי־ מן — 6; חקיקה — 5, דמארי — 5, ש. כהן — 5, מזל־טוב — 6; שמש — 6, מפסר — 7, ה. כהן — 6; יעקב גר־ גיר — 6, ברטור — 6, מ. יחיאל — 6.

5

הפועל באר־שבע: פרי־ דמן — 5; א. צבי — 4, ברזון — 2 (אביטן — 4), אלבו — 5, ר. כהן — 5; ה. אליהו — 4, עופר — 3, אבר־ מיר — 5; נמה — 5, ברד — 4, פלברגיס — 2 (ועקנין — 3).

לשורת החלוצים בכנס. אבי־ טן.

אך השיניים לא שיפרו את משחקה של באר־שבע, וגילו רק כי אין לה מחלי־ פים ברמה הדרושה.

בשלב זה של המשחק, גוד־ שמה חולשת האלופה במלר־ אה. חולית הקישור לא תיפ־ קדה כלל והנסיונות להפריע למשחקה של הכח לא עלו יפות. התוצאה: דין ודברים עם השופט, עומס נוסף על ההגנה, בעוד התקפה אינה זוכה כמעט לכדורים, כאשר פולברגיס הצעיר אינו מוכן להשקיע מאמץ, כדי לעזור לקבוצתו.

הכח ממשיכה לתקוף, ר־ דקה לפני סיום המחצית הצ־ ליחה להגדיל את יתרונה. מבאר־שבע הצביר כדור לשמה יחיאל דוה כבש מעבר שער נוסף, 2—0.

עתה לא היה ספק מי ניצח במשחק. השאלה היא רק אם הפועל באר־שבע תצליח ל־ הקטין את הפער ולהפגין משחק שיתקו את הרושם שהשאיר משחקה עד כה. אך תמונת המשחק לא השתנתה בהרבה גם במחצית השניה.

אמנם באר־שבע, תקפה קצת יותר, מאחר ששחקני הכח נמנו להגן על שערם, אך חלוצי באר־שבע לא סיכ־ ן בכוהה משמעותית את שערו של מאגר. חלפה רבע־ שעה והכח קטעה ללא קושי אף נסיונות מעטים אלה של באר־שבע לכיבוש שער.

בדקה ה־64 נכבש השער האחרון במשחק. יעקב גרגיר גבר כמאבק על הכדור על אלבו הבאר־שבעי, והחל ל־ רוץ לעבר שער באר־שבע. דרך ארוכה היה על גרגיר לעשות, מאחר שהמאבק עם אלבו נערך 35 מטר משערה של באר־שבע. אך גרגיר הצ־ ליח לעשות את כל הדרך, להתחמק מנסיונות המפרעה של אבטמיר וכמן, ולכבוש מערוב את השער השלישי — 3—0.

גורל המשחק נחרץ סופית. ההבדל כי חלף „דור ההבי־ של באר־שבע, שכן מצם מאד דימיון קיים בין הקבו־ צה שהכחה לפני חצי שנה באליפות המדינה, לבין ה־ קבוצה שהופיעה אתמול ב־ משחק, למרות שמצמת ה־ שחקנים לא השתנו, והדבר אומר דרשני.

סונוב

הכיתרש הנכון בספורטוטו

הכח ר"ג — הפועל ב"ש	1
מכבי יפו — הפועל ת"א	X
הפועל עכו ביתר ת"א	2
מכבי חיפה — הפועל י"ם	1
הפועל יהוד — הפועל חיפה	X
ביתר י"ם — מכבי פ"ת	1
מכבי ת"א — מכבי נתניה	1
שמשון ת"א — הפועל כ"ס	X
הפ. ראשל"צ — בני יהודה	X
הפועל ורלון — הפועל ר"ג	X
הפועל פ"ת — ביתר נתניה	1
מכ. עכירה — מק. שערים	2
הפועל חדרה — מכבי חדרה	1

מאכר־טאמר־מפציאל

דעתו של אליעזר שפיגל

התאוששות נבלאה לאחר ניגוד

מאת אליעזר שפיגל

במשחק השבת הוכיחה מכבי תל־אביב שמגיע לה להיות אלופה אחרי המחדר השבפיה הקבוצה היתה בפעור של 0—1 כבר לאחר 3 דקות, והתארגנה יפה במשחק, והקיפה את שער נתניה ובאחת ההתקפות זכתה בבעיטת 11 מטר שהבאיה שער משווה מתדק של מאיר נימני.

המחצית השניה עמדה בסימן פריחה מהירה של מכבי תל־אביב וכבר אחרי דקה מחידוש המשחק הורחבה התוצאה על 2—1 למכבי תל־אביב, משער של ויקי פרץ. כאן חלה הפגה במהירות משחקה של מכבי תל־אביב, במשך כ־15 דקות, שלפי דעתי לא באה עקב כושר נופלי לקוי, אלא בשל התחקות כדור בשטח קטן והתקדמות איטית לשער חריב.

אולם בחמשון ראינו סיום נהדר של מכבי תל־אביב, שכלל שער של גרגיר לאחר הדיפה של השוער אורבך מבעיטה של טבק, ושער יפה של ירון עוז בסיום.

מכבי תל־אביב מסוגלת להציג יותר, כשברשותה שילוב של שחקנים צעירים ותבוגרים, ושער בעל עומה כסורעבה. חשבון, נגד נתניה, במחצית שניה יכלה להבקיע עוד מספר שערים אלמלא אנוכיותם של טבק ויקי פרץ. שני שחקנים מוכשרים אלה, השייכים לנבחרת ישראל, חייבים להתעלות על עצמם ולהעות שהמשחק הקבוצתי הוא החשוב והקובע, והניצחון שייך לסלם. לכל שחקן יש תפקיד במגרש אותו הוא חייב למלא, לטובת הקבוצה כולה.

שמוני לב שמאמן הקבוצה, מרע למצבים אלה ובעזיד נראה אותם בהאי משתנים פעולה, לטובת הקבוצה כולה.

מצד שני אסור לחשוב שמכבי נתניה לא היתה קיימת במגרש. נתניה החלה מצויין, הפגינה משחק סאקסי נכון, ועובדה שהבקיעה שער 5 דקות מתפתיחות. אבל בהמשך נחלשה, כשחקני מרכז השדה הביחו כדורים למרכז הרחבה שם מצאה לבוא שאינו בכושר, ומשחקו החלש בכדורים גבוהים לא עזר לקבוצה.

גם הנמעה האיטית של שחקני מרכז השדה שחייבים היו לנע לשטחים ריקים לקבלת הכדור — הפריע לנתניה! שפגלר שמשנה אישיות, עשה זאת טוב במחצית הראשונה, עד שהוגאב ממשחק חבריו. מכבי נתניה חייבת לזכור, שאם משחקים בכבדים מסוימים על „בדלי", עושים זאת יחד כל שחקני ההגנה, והשלוקו שמכתן את מלכדת ה„בדלי" הוא חבלם האחורי, שחשבנו היה זה ישראל חגיג.

אין כל סיבה מוצדקת לכך, שאחרי שמכבי ת"א הובילה 3—1, תשחק מכבי נתניה כאילו זה היה משחק אימון. חובה לשחק עד הדקה ה־90.

כללית, ראינו משחק טוב מאוד של שתי הקבוצות והטובה מביניהן ניצחה. שימוסן של משה אשכנזי וקוזיני היה טוב.

אותות הליגה הלאומית

מאת ישראל רוזנבלט

שבעה מחזורים בלבד, מאז זינקה לדרכה ה־ ליגה הלאומית בכדורגל, איראפשר שלא להצדיע למכח מבצע אגירת הנקודות המסחרר של מכבי תל־אביב, שמתוך 14 האפשריות נטלה 13, ורק המעל יהוד היא שהצליחה למנע מן המובילה הישג מושלם.

הדוחירה השוטפת של מכבי תל־אביב, קיבלה לאחר משחקי השבת מימד משמעותי, לנוכח אובדן הנקודות שאיפיין את אותן הקבוצות, שרק ב־ אורח פרמאלי ניתן לכנותן כמי ש„דלקות" אחרי מכבי תל־אביב.

בעוד מכבי ת"א השיגה נצחון גבוה (4—1) על מכבי נתניה, בתום משחק דרמטי שבו נהנתה המובילה משני שערים במומנטים קריטיים (דקות 45 ו־46...), סיימה הפועל תל־אביב בתיקראפס עם מכבי יפו, והיא מפגרת עתה בשלוש נקודות אחר יריבתה העירונית המושבעת.

אבל פער שלוש הנקודות בין שתי התל־אביבי ביות, הוא רק חלקה של התמונה. כדאי לשים לב, שבין מכבי ת"א והקבוצה במקום השלישי (עד השבוע) מפרידות לא פחות מחמש נקודות, ודבר זה מלמד אולי איזה אופי עשוי ללבוש העונה המירוץ לאליפות.

במחזור משופע בשערים (21), בלטר עוד שתי תוצאות חלקות של 3—0. הכח־מכבי רמת־גן חב־ הירה, כי האלופה הפועל באר־שבע וזיא חולה אנושה. שבוע ימים לאחר התבוסה הבאר־שבעית לשמשון (0—3), שיחזרה גם הכח מבצע זה, וחד־ קה את הפועל באר־שבע עד מתחת ל„קו האדום" — למקום ה־14 שבתום העונה דינו ירידה!

מצחון בשיער זהה (3—0) השיגה גם ביתר־ תל־אביב. והיא עשתה זאת דווקא במגרש העמאי, שנחשב עד לפני כשבועיים כבלתי חדיר לכחדי אורחים. בית"ר העפילה למקום הרביעי ואילו מחמיצה השני ברציפות של עכו דוחדרה למקום ה־10.

לחלקה העליון של הטבלה טיפסו גם מכבי חיפה, שניצחה במגרשה את הפועל ירושלים 3—1 (צמד שערים של מאיר בן־שיטריט), וביתר ירוש־ לים, הממשיכה בהתאוששותה, בעיקר תודות לשי־ פור שח לביכלת „טריו הקשרים", כאשר אורי מלמיליאן, כבש גם השבת את שני השערים.

סיום דרמטי, היקנה להפועל כפר־סבא נקודה „אבודה", לאחר ששמשון הובילה כבר 2—0 ודי כפר־סבאים חישה, מה שלא חילצם מן המקום הלפני אחרון במבלה, כשקבתנתו של שום (המעודד), היא היחידה שלא זכתה עד כה בנצחון.

יותר מ־45 אלף צופים חזו במשחקי המחזור ה־7, בהם חורחקו שלושה כדורגלנים (דני שפר־ קיני, רפי זוכר ועלי עותמן) וחוגפו 16 כרטיסים צהובים.

ה־11 של המחזור

שוער	קישור
א. בזרגו (הפועל ת"א)	א. סלימן (מכבי ת"א)
הגנה	
א. עפרוני (מכבי חיפה)	י. מנצור (הכח־מכבי ר"ג)
א. לב (בית"ר ירושלים)	**התקפה**
	א. ארואטי (מכבי יפו)
מ. גימגי (מכבי ת"א)	מ. רומנו (בית"ר ת"א)
מ. מזל־טוב (הכח־מכבי ר"ג)	מ. בן־שיטרית (מכבי חיפה)

ראש בד — מלך השערים

רק שני שערים נכ־ בשו השבת במחיחות ראש, ושני המנחים אתמול — ישראל פר־ גל (הפועל כפ"ס) ודני כהן (הכח־מכבי ר"ג) — הצטרפו למחנה של 19 כדורגלנים, ש־ כל אחד מהם הבקיע שער אחד.

בראש צעדים שאול חייק (מכבי חיפה) ר אורי פלד (מכבי פ"ת), שכל אחד מהם הב־ קיע שני שערים בצני חוזראל.

החולצה הצהובה

שבת „חמה" היתה זו בליגה הלאומית, כאשר הורחקו 3 כדורגלנים (רפי זוכר, דני ספקוחי ועלי עותמן) והוטפו 16 כרטיסי אזהרה צהו־ בים.

מצבו של ליאון גרוס (הפועל חיפה) החמיר, כאשר ספג ה־ שבת „צהוב" שלישי, ממחצית הדרך להרוד־ קה נמצאים 8 שחק־ נים, בימיהם השמשוני מיורא פוס, שכבר הזר־ חק העונה.

בני טבק, חלוץ מכ־ בי ת"א, לא נטל אור־ מול חלק פעיל בחיר־ בת השערים של קבוצ־ תו, אולם מחר בראש דירוג „מלך השערים", עם 6 שערים.

לעומת זאת נדל מספר הדרלקים אחריו והגיע לחמישה: גד־ עון דמתי, שאול חייק, משה יחיאל, אורי מלמיליאן ר ויקי פרץ, שכל אחד מהם הבקיע 4 שערים.

3 שערים כבשו: יצחק בלום, מאיר בר־ שיסרית, דורה ברנור, יהודה גרגיר, עמוס חסן, שרגא טופולנס־ קי, ריפעת טורק, ער־ דד מכנס ויהושע פיי־ גנבים.

המצטיינים

אל המקום הראשון בדירוג הכדורגלנים ד־ מצטיינים, העפיל השר־ בת בלם בית"ר ירוש־ לים, אברהם לב, שלי זכתו 45 נקודות.

לב מקדים את כדורגלן מכבי ת"א ירון עוז — 44, את שוער הכח־מכבי ר"ג, דני מאנו — 43 ואת חלוץ מכבי ת"א, בני טבק — 42 נקודות.

هكذا من الأصل

هكذا من الأصل

ליגה לאומית

בית"ר ת"א הנחילה לעכו הפסד ביתי

בית"ר ת"א — הפועל עכו 3—0

מאת **יהודה גודן**

שבעה בהזדמנויות היה צריכים הקהל, על הפרטי עכו, עד שהאמין "אמת והשחזרה" אמתית, כי המפרץ זה הוא אחריות הרבים פרוינגלי ביתר"ר תל־אביב, בגמר זה הוא לא מצליח "לאמיתו" לפיו הרבה בתמונה המשחק, הריגש הקנה קנו, ואולה הפוגה מרוחו אם הבטיח הקהל כפי שהתיקה אמנם לאמריקה, כי כמעט עוד מיהר הזיע, 0—3.

שבע יבוא לאחר שבועות. לראשונה כאן עלתה ל"לאר ביתר" (0—1 להפועל ירושלים בבירה), מחיה עכו גם את "מיאמי הנגי": המפר ביתר הראשון הנגה.

אין זה אמון להמפיל 0—3 לרבעה כמו ביתיר תל־אביב תל אחביר, אלא שלא כל כך הנמסר צריך והיה לבטוח כ"אר אדמה" עכרים, כמו אדות בשחקם אינמל, ונעיר דות הנחרה הרבות שנתגלו כל הדיב הנוק ביותר, ר"ל ביצב מוטב עד כה.

חלילת הקישור הנכאנית דבהה אחבל לבבר כלי. אלברט ארלי ונוכק כ"הנה ברזא. יצחק כינן שתת טוב, נחלש בנבאבן הנמך לבטנבנס בלבד, ואילו הלבד הנמך, בהצבה בכוחה הנגנה (כבר קום ויבה כ"סיבוכן הנבנע), לא מילא אחר הנהוגות שנתלו בו.

בשבב ענינים עבנם זה, בו נגנדה למעבה עכו חלילת קישור אמולו בנבנע, הנה קא ביום בו כמחקנה כולל ביתיר היא, רק כ"בבר הנה לצפות לנבנה יתר מ" הנגבה הנמנקנה הכנראה.

אם נוסיף לכך את הכבר רך הנבאי הבבולבל חנבר המכנוקה של אחבל, גם את יוכנ הנהלה של הנבאר שבר שון כן. נבין אל נכון כיצד נראו פני הדבנים בשדה אחבל.

כה דרש ל"מריח שצריכי בדשנו של משה רוזנבר, אם לא מצב אידיאלי שכזה. בו ניצב כולו שוער ב"יום שחור", ובגיגים הבתרצבים יותר בבחצית הכנרש כאשר ברחבה ה־16?

טלו לכשל את הזדקה ה־59 לבשחק, דקה בו הבקיעה ביתיר את שערה השלישי בשמשון: רוזנבר קלם כדור מהבאל, הבלם אדרי שהיה הזיקל בשבוז, רץ לעבבר, ב־עוד שהבלם השני, דוד שיינ הולך, שהיה אותו עת בבחו־צית הנבנרש, החל גם הוא שרבע חזרה וחדרך אחר הר־צל חנכן הביתיר, שרץ ב־בקבל לרוכנו. האחרון הניע בבדיוק מן לקו הקרן ומשם כיוון את הכדור לרחוב ה־שער. הנבנר כהן בבשל חרצית בקסיעת כחלך ה־כדור ה"קלסי" להרצל חנון לא בוחר אלא לחזיק רגל ולשלוח את הכדור מעיכה ד־לרבה, בכבש נבנעה סנה שסיבוכלן שים את ראשו ממנגת הכבנרש...

אל מול הנעבנה הבלולה של עכו אחבל, הנבנרש כ"ביתיר תל־אביב בשחק לקח יבחרבכם, עם בכבנו בנה שנה שנה (רחנבל), הכן הלבן), הם הקמה כסבנה (רבנו הנר בל חכן — בשב בכלנב שנרבבו).

עד כבה היתה ביתיר יותר בחרבנה הלעקר בשבנה ב־הנקנחות, ביבו לבבר בן הנובה הבבינת בהבחר שנה זכן לפל בחנבת ה־בנרש של ביתיר, באשר של עכו. בחנבת הנקנחת בנו שבנבנה עכו, הבבלה ביתיר לבבנה 3 ביבנרש ולא בחנבה. 24 דנה הלבר בבבנרקה הר־פרנה בל עבי ביתיר ל־5000 הנבנרש שלא חנר זה זמן רב בחבסר מקבר, הנלל הנחיבר לבנה לראבנה את הראלנה (האמנה) כפי ה־הנחיבה אחבל בן הכבר־אות: ביבר פסק בל בחנבת עיבבן לנבנה ביתיר, כ־20 מסר בשבר עכו. הנבנה ה־עכנאים לא כיבנה כראבי את הנבר, אבבר בנבנה ב־1—0. 10 דקה לאחר בכן „הבבר" הנבר עם הכדור ביבן לי שבאל ולהנבב רחבה ה־16 הנבנאה, הנחל בהנבנה, ובר בכבאל שיבר את הכדור מ־14 מטרים מרבנה, הנף הנבנק של הנבנר בהן, 2—0 ל־ביתיר היא.

כבבנר, ובהנן הנבן עד לדקה ה־59, כראנה בלל את הנדך הנבבל הנבן, ולהבר הבלבלי בל ביתיר אחבל.

לא בהר אלא לחזיק רגל ולבלוח את הכדור מעיכה ד־לרבה, בכבש נבנעה סנה שסיבוכלן שים את ראשו ממנגת הכבנרש...

אל מול הנעבנה הבלולה של עכו אחבל, הנבנרש כ"ביתיר תל־אביב בשחק לקח יבחרבכם, עם בכבנו בנה שנה שנה (רחנבל), הכן הלבן), הם הקמה כסבנה (רבנו הנר בל חכן — בשב בכלנב שנרבבו).

עד כבה היתה ביתיר יותר בחרבנה הלעקר בשבנה ב־הנקנחות, ביבו לבבר בן הנובה הבבינת בהבחר שנה זכן לפל בחנבת ה־בנרש של ביתיר, באשר של עכו. בחנבת הנקנחת בנו שבנבנה עכו, הבבלה ביתיר לבבנה 3 ביבנרש ולא בחנבה. 24 דנה הלבר בבבנרקה הר־פרנה בל עבי ביתיר ל־5000 הנבנרש שלא חנר זה זמן רב בחבסר מקבר, הנלל הנחיבר לבנה לראבנה את הראלנה (האמנה) כפי ה־הנחיבה אחבל בן הכבר־אות: ביבר פסק בל בחנבת עיבבן לנבנה ביתיר, כ־20 הנבנרש הפועל ביחוד. 2000 צופים. שופט: יד סף פינקלשטיין. קהנים: ברקת ואורבר.

הפועל יהוד: א. חביב — 5; שלמה ששון — 5, רזן — 5, קרקו — חזום — 4, דוקן — 5, 5, סטפק — 4; ת. ליאון — 4; נעמן — 4, שאול ששון — 4, שלמה חביב — 4.

4

הפועל חיפה: ויינברג — 5; ד. דוד — 5, א. כהן — 5, ולקן — 5, גרוס — 4; לוחנטל — 4, ליפשיץ — 4, אנולר דר — 4 (אילון — 4); בנדס — 4, אלון — 4, בוני — 4, (פרוטה).

חיל הים — אלוף צה"ל בכושר קרבי

בבחרת חיל־הים זכתה כאלי־פות צה"ל בכושר קרבי בתחר־רות שנערכו בבית־הספר הר־מרכזי למיכים. בסיום התחרות בדק הרמטכ"ל את המשתתפים והעניק גביע לבחרת המנצחת.

באליפות השתתפו עשר נב־חרות של פקדים וחילות. נב־חרת חיל־הים צברה 318 נקו־דות, לפני פיקוד דרום 268.

חיל הים ניצח בחידון ה־אלתקות ל־1000 מ' ובריצת־שה (כולל סיפוס צוקים) ל־5000 מ'. בחידון הראשי בריצה זו זכה יגאל יחב (מקוצ'ר) — 20:17.0 דק'. הישראים הדרגו ב־מקום השני במשימת תבל, אח־רי משמר הגבול. בריצת הניווט ל־7.5 ק"מ, ניצחה בחרבת חיל האויר. בתחרות האישית זכה בכבודה שמעון שוטרובי מגני־מות השריון.

שוב צמד של מלמיליאן

בית"ר ירושלים — מכבי פ"ת 2—0

מאת **משה פרוכטר**

הנבנים הקבאבסים כבבים בעד עבנבב: בשלב־שה הבשחקים הראשונה הבה ביתיר ירושלים נקבה אבנת מלבר בתוך שש אבנבנה, הילו בארבעה הבשחקים הנאחרונים — בבבע בתוך שבנה נקבה. אין בבבק, ביתיר ירושלים בנאשבנל כבבנהה הבבה, הנבנרת ומילה על בדיר הנבלה, יחד עם כוכבה הנבבא, אריל מלמיליאן, שבבשבע לעבבר, בן הבבבה, בבבאר שבים בן הבנהים בשבנר — אבר בנקבנבן ב־11 מ' — אבה רשת בבבבר פחת־הנקה, שבבבה 0—2, בבבר אבנהה בבבנהה.

שבב הוכח, כי בדי להבבע בבבבנה הבשחקה בבבבנה בבבר־רה לא לדדת מבבבנה בן ה־שדה, ובשל כך בקבה בבבבן בשחק בעל אופי הבבנה — לא דר בבשחק שיבבנה, אלא בחבים בבלבי בדור בבבבי עים. כאלה יבולנו לוהבבע בבשיר־בשקל אם שדה הבבר־בים בהחבבבנה.

ואחבלל, זבבה כי רק איש אבב בבבה, ידע לבשחת הבה בבבדה שכבן אפשריבה לן — אדי בלמיליאן. לבבדה שוכה לבינתן־מעלה שדה בבב יתר שני הבבר בחלילת הבשחר, ודי בינבן ויקבור לוי — ה־דחות בחחבבה לבשדה ה־בבבבן שהבבאה. בעבר לדבה בים בעלים — היה אדי בכל בה בקשבר לראיית הבשחק, לשבחבה הבחשבה הבבבנה, בשכבן ובעלה. הבא הבבבר ב־נקל בל כל בבבלה שבקבהה לבבבר, ואילו היה שחבי בל רבבה אחבדה לאחר כל הבבר־חק — היה בבבע לבראים חר־שבב.

חלילת הקישור הבבינ"רית בשחה לבבעה אבחבל את כל הבשחק הבבינ"ר, כלל מלא־כת כיבבים הבעבים, גם בשחן שבבנתה בעבדה בבבבבה אחת בל אחבי בשבבבה בבבבבה, ובבבל אבשב לבחבבר בבבבבה בבבבבה בל אחבי בשבבבה בבבבבה בבבבבה בל אחבי בשבבבה בבבבבה בבבבבה בל אחבי בשבבבה

...ראנו הציל את הפועל

...ו — הפועל ת"א 0—0

מאת אלכס פרלסמן

הפועל תל־אביב עמדה אתמול לפני סכנה המסר ליגה ראשון השנה, במשחקה נגד מכבי בשכונת התקוה. רק יכולת מצויינת של ה בריאנו, וחיסר ריכוז של חלוצי יפו ב־ זה קישמה, והחזירו את המשחק הנמנע ליכות המרשתעות ללא שערים — 0—0.

ו הראשונה צריכים לשחקני יפו, הרי ן עבורה השליטה ציכיו של שמר־

מרגות, בניצחון ן שליטה מצדי־ מחירות מסחרת יוצאת מגדר ה־ ו הערוך הקר־ אביב לא נוחה לנצח להשגילו. יכלו לקוות ש־ ן הנחד הישראלי דר בריאנו יר־

ואכן אריה בריאנו, שרא־ הטפטל הנצחי (מיל.) של ה־ מגל הלאומי, היה אחמל ה־ ביבור השני במגרש צר־המ־ דות, ומצקים מעטים, ומיומנות מוצלחות דקות־רוח מיפוי אישרו לו לנעול את שערו. קבוצתו חייבת לשרוד המצריין את הנקודה שחילצה.

כללית, היחזות הפועל תיא של אחמל אכזבה בדילוג, ר אירבה חלק מהמגישין שרכי שה לשמה. הנוכה הי אם אציין שבמגמ השמה האחרונה של המשחק מיא „שיחקה על ומן בנמרה בולטת.

חלשותה של הפועל נעוצה בעיקר בשחקני הקישור הנר־

...בי חיפה התעוררה

...קות האחרונות

...פה — הפועל ירושלים 3—1

מאת אודי ידין

...ות שחקה אתמול כדורגל יעיל ובמרץ רק ...ב 10 הדקות האחרונות של המשחק, שבהן ...ים, הפסיקו לה לזכות ב־2 הנקודות, במשחקה ...ושלים, תחזה לשני שערים הנופים הוך 8 ...שחקן הקישור מאיר בן־שמריה, שהרבו את ...3—1 לחיפה.

מאיר בן־שמריה (מימין) את שערו ...ין שניים לרשת הפועל ירושלים, ניצחה מכבי חיפה 3—1.

(צילום: מ. ברש)

...17 הדורמה ה־ ...ה 10 — בר־ ...ה כדור, ב־ ...ה של חיפה, ...לים. שמעון ...ראיין את ה־ ...חיים מסכאל ...מבלם האחור ...יסה להרחיק, ...עוצ יחור

...קה אחרי ש־ שמעון חוגג ...בהתקפה של ...קיקתו דביגור ...ב לא הבחין ...לי של שני ...ים. אלא שר־ ...להמשיך, ר ...ן לשכאל ל־ ...מ, שלא גב־ ...שורדן, 1—1.

...ציפו להמשך, ...היה רגוע ...ם, בלא שני ...שאחרן (עדיין ...(חולה), לא

הצליחה להתארגן למשחק מבוקר ומתוכנן. קדיזה, ולי־ ...ינתים גם ברגר, ביקו אכזבו ...להגיע את המשחק, אך לא ...היה זה חיום של מכבי חי־ ...פה, וקשה להבין כיצד שחר־ ...קני ליגת לאומית אינם יודעים ...להגיב נכון אם כי הרגל בלתי ...נוחות הבעיטה לשער.

גם ירושלים לא הצליחה ...לרכוז משחק מרשימה, אך לפ־ ...הות היא גילמה לשחק נכון ...על־ידי המעלת המגנים. חוי ...ליית הקישור ושני החלוצים ...הגיחו בבודדות משני הצדדים, ...אך בלי לסכן יותר על חמירה ...את שערו של שחרן.

המשחק הנמרץ כאמור ב־ שלבי המיחוק שלו. בלי פחתנן, ...ששמר אישית על שאול חייק, ...מגב' שוב ושוב ללא הגר־ ...בת המשחק, עד שבדקה ה־68 ...נאלץ חייק להסגיר לשחק, ...לאחר פציעה נוספת של עוזי ...מן.

בדקה ה־82 נקבעה קרן ...משיגיה (לעומת אמש) לזכות

...ליגה הלאומי...

...לאומית מדיבה להבקיע את שער הדיב...
...כאשר ראש הזהב - ראש פז. הדרון בן...
...כאשר כיר עוזת מאמני הליגה 77-1976...
...ק עביא לסיכול בגבלת המבקיעים.

1975/6 | 1974/5 | 1973/4

...אמיים צבי
...מנה אנגר

...ה מעריב ...ראנו הציל את הפועל

...ו — הפועל ת"א 0—0

מאת אלכס פרלסמן

הפועל תל־אביב עמדה אתמול לפני סכנה המסר ליגה ראשון השנה, במשחקה נגד מכבי בשכונת התקוה. רק יכולת מצויינת של ה בריאנו, וחיסר ריכוז של חלוצי יפו ב־ זה קישמה, והחזירו את המשחק הנמנע ליכות המרשתעות ללא שערים — 0—0.

ו הראשונה צריכים לשחקני יפו, הרי ן עבורה השליטה ציכיו של שמר־

מרגות, בניצחון ן שליטה מצדי־ מחירות מסחרת יוצאת מגדר ה־ ו הערוך הקר־ אביב לא נוחה לנצח להשגילו. יכלו לקוות ש־ ן הנחד הישראלי דר בריאנו יר־

ואכן אריה בריאנו, שרא־ הטפטל הנצחי (מיל.) של ה־ מגל הלאומי, היה אחמל ה־ ביבור השני במגרש צר־המ־ דות, ומצקים מעטים, ומיומנות מוצלחות דקות־רוח מיפוי אישרו לו לנעול את שערו. קבוצתו חייבת לשרוד המצריין את הנקודה שחילצה.

כללית, היחזות הפועל תיא של אחמל אכזבה בדילוג, ר אירבה חלק מהמגישין שרכי שה לשמה. הנוכה הי אם אציין שבמגמ השמה האחרונה של המשחק מיא „שיחקה על ומן בנמרה בולטת.

חלשותה של הפועל נעוצה בעיקר בשחקני הקישור הנר־

...ראנו הציל את הפועל

...ו — הפועל ת"א 0—0

מאת אלכס פרלסמן

הפועל תל־אביב עמדה אתמול לפני סכנה המסר ליגה ראשון השנה, במשחקה נגד מכבי בשכונת התקוה. רק יכולת מצויינת של ה בריאנו, וחיסר ריכוז של חלוצי יפו ב־ זה קישמה, והחזירו את המשחק הנמנע ליכות המרשתעות ללא שערים — 0—0.

ו הראשונה צריכים לשחקני יפו, הרי ן עבורה השליטה ציכיו של שמר־

מרגות, בניצחון ן שליטה מצדי־ מחירות מסחרת יוצאת מגדר ה־ ו הערוך הקר־ אביב לא נוחה לנצח להשגילו. יכלו לקוות ש־ ן הנחד הישראלי דר בריאנו יר־

ואכן אריה בריאנו, שרא־ הטפטל הנצחי (מיל.) של ה־ מגל הלאומי, היה אחמל ה־ ביבור השני במגרש צר־המ־ דות, ומצקים מעטים, ומיומנות מוצלחות דקות־רוח מיפוי אישרו לו לנעול את שערו. קבוצתו חייבת לשרוד המצריין את הנקודה שחילצה.

כללית, היחזות הפועל תיא של אחמל אכזבה בדילוג, ר אירבה חלק מהמגישין שרכי שה לשמה. הנוכה הי אם אציין שבמגמ השמה האחרונה של המשחק מיא „שיחקה על ומן בנמרה בולטת.

חלשותה של הפועל נעוצה בעיקר בשחקני הקישור הנר־

...ראנו הציל את הפועל

...ו — הפועל ת"א 0—0

מאת אלכס פרלסמן

הפועל תל־אביב עמדה אתמול לפני סכנה המסר ליגה ראשון השנה, במשחקה נגד מכבי בשכונת התקוה. רק יכולת מצויינת של ה בריאנו, וחיסר ריכוז של חלוצי יפו ב־ זה קישמה, והחזירו את המשחק הנמנע ליכות המרשתעות ללא שערים — 0—0.

ו הראשונה צריכים לשחקני יפו, הרי ן עבורה השליטה ציכיו של שמר־

מרגות, בניצחון ן שליטה מצדי־ מחירות מסחרת יוצאת מגדר ה־ ו הערוך הקר־ אביב לא נוחה לנצח להשגילו. יכלו לקוות ש־ ן הנחד הישראלי דר בריאנו יר־

ואכן אריה בריאנו, שרא־ הטפטל הנצחי (מיל.) של ה־ מגל הלאומי, היה אחמל ה־ ביבור השני במגרש צר־המ־ דות, ומצקים מעטים, ומיומנות מוצלחות דקות־רוח מיפוי אישרו לו לנעול את שערו. קבוצתו חייבת לשרוד המצריין את הנקודה שחילצה.

כללית, היחזות הפועל תיא של אחמל אכזבה בדילוג, ר אירבה חלק מהמגישין שרכי שה לשמה. הנוכה הי אם אציין שבמגמ השמה האחרונה של המשחק מיא „שיחקה על ומן בנמרה בולטת.

חלשותה של הפועל נעוצה בעיקר בשחקני הקישור הנר־

„פוצץ" משחק הרדיוס של מכבי יהוד

מאת ע. יקותיאל

הבריתת שאירעה במשחק־הדרדים של הפועל כפר־קאסם עם מכבי יהוד, שנערך בזכרון־יעקב, הביאה אתמול על בשחקני המחזור המרכזי פליגה מ' ברקה ה־70 בטבלה 3—2 ליהוד, פגע אדידים מכפר־קאסם מהמשחק — וכך לא נמנעתיכה ההתבדדות.

הנשתמה שהיו אתמול בר־ מו זמודים במבלאות ולהר־ חות של כבה כדורגל.

ביחיר חולון מבחנו דרום א', אירבה נקודה ראשונה ה־ עונה ואת ראשות הטבלה ב־ סיימה את ה„דרבי" עם צפ־ רידים חולון ב־1—1. שחקני הפועל רמת־השרון, ניצלו זאת, תוך הצגת משחק באה ונצחו על ביחיר רמת־גן 4—1 — בתנון שחעלה בקבוצתם ל־ ראש הטבלה. גיבוד המשחק היה גרשון מרייסקו, שהבקיע שלושער. אל המקום השלישי מיפה הפועל קרית־אתא ה־ גברה על ביחיר יפו 4—0, בכמה שערים של וולך וכן של מנו ובריגיג.

בבריאל חרדי חוזה פליקס הבקיעו כל אחד שלושער ב־ בנחון הפועל כפר־שלם על הפועל גבעתיים 8—1.

שער שהבקיע שלום בדרי חלוץ הפועל מרחבים מהבקר דה הלבנה (דקה 74), נכל מהטבולה בחוזה דרום ב־ הפועל לוד, נקודת־ליגה, ב־ משחק קבוצה שנמחיים ב־ 2—2.

מגניחה, קבוצה ככבי אש־ קלון, סיימה משחקה עם הפר־ על מדרה ב־2—2 וכך נגזר סכנמשיקום בצמרת.

את הפתעת המחזור רשמה הפועל בר־יעקב, שגברה על המובילה מכבי אחי בר־יצורת 1—0. הפועל גבעת־אלמה, המובילה במחוז צפון ב, שמ־ מה נקודת, בסיימה את ה־ משחק הביתי עם הפועל בר־ ימיה ב־2—2. הפועל „ה־ צעירי" חיפה שיפרה יחס שע־ ריה בגברה בחוץ על הפועל עפולה 7—0. משה לוגסי הב־ קיע 4 שערים.

● חלוץ הפועל תל־אביב ריפעת טורק מול שוער מכבי יפו הרצל קבילו, במשחק הזיקו אפס בשכונת התקווה. (צילום: א. זיסקינד)

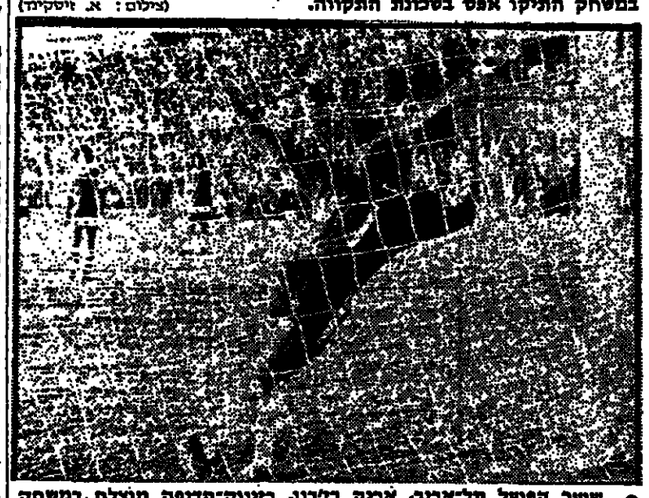

● שוער הפועל תל־אביב, אריה בריגנו, בזינוק־הדיפה מוצלת במשחק עם מכבי יפו. (צילום: א. זיסקינד)

ליגה ב'

דירוג א':

1.	רמת־השרון	13—3	9
2.	ביתיר חולון	10—2	9
3.	קרית־אונו	11—6	7
4.	כפר־שלם	13—5	6
5.	ב. בתים	8—4	6
6.	„עליתי	9—7	6
—	ב. הרצליה	6—4	6
8.	ב. מגנה	2—5	5
9.	צפריריים	4—6	4
10.	ביתיר ר"ג	7—11	4
11.	ביתיר יפו	4—9	3
12.	מכבי יהוד*	3—6	3
13.	כ. קאסם*	2—7	1
14.	גבעתיים	5—19	0

* משחק חסר.

דירוג ב':

1.	הפועל לוד	17—4	9
2.	מכ. אשקלון	10—5	9
3.	ביתיר ב"ש	8—6	7
4.	אילה	8—8	7
5.	מכ. קרית	6—3	6
6.	הפ. קרית	12—10	5
7.	מכ. הרוכה	8—8	4
8.	ב. אשקלון	6—9	4
9.	גדרה	6—10	4
—	שכ' המזרח	7—11	4
11.	אופקים	5—8	3
12.	ק. מלאכי	8—11	3
—	מכ. רמלה	4—8	3
14.	פרחים	8—12	2

צפון א': הפועל קרית־ים — ביתיר קרית־שמונה 1—1 (0—0); מכבי סבריה — ביתיר סבריה 1—1 (0—0); הפועל בני־עכו — אחיי בני־נצרת 1—0 (1—0); הפועל חצור — ביתיר נהריה 5—3 (2—1); מכבי קרית־ביאליק — הפועל קרית־אתא 1—1 (0—1); מכבי נתה־שאנן — מכבי חצור 1—3 (2—1); הפועל פרדס־חנה — הפועל בני־דל־ברום 0—2 (1—0).

צפון א':

1.	אחיי בנצרת	11—1	8
2.	קרית־אתא	10—6	7
3.	מכבי חצור	10—8	7
4.	קרית־ים	8—6	7
—	ביתיר קרית	8—8	7
6.	נתה־שאנן	7—10	6
7.	הפ. חצור	9—7	5
8.	הפ. סבריה	7—6	4
9.	מכבי ביאליק	6—6	4
10.	בני־עכו	5—7	4
11.	ב. נהריה	7—10	3
12.	מכבי־כרמל	3—7	3
13.	ב. סבריה	5—10	1
14.	מ. סבריה	6—13	2

צפון ב': הפועל נבעתי אילנה — הפועל בגיבתה 2—2 (2—1); הפועל ביתיר אליעזר — מכבי זכרון־יעקב 4—1 (1—1); הפועל „הצעירי" חי־פה — הפועל עפולה 7—0 (4—0); הפועל מגדל־העמק — מכבי „החרוץ" נהריה 1—0 (1—0); הפועל כפר־קרע — הפועל אום אל־פחם 1—0 (0—0); הפועל כפר־סולם — הפועל בנימינה 1—0 (0—0); הפועל טירה — ביתיר „דמי" נהריה 3—2 (1—1).

צפון ב':

1.	ביתיר אליעזר	10—4	7
2.	גב. אילנה	9—6	7
3.	מגדל־העמק	8—5	6
—	טייבה	8—5	6
5.	ב. מולם	6—4	6
—	ב. קרע	6—4	6
7.	א.א. פחם	7—6	6
8.	זכרון	4—5	5
9.	„החרוץ"	4—5	5
10.	„הצעירי"	15—14	4
11.	גבע־כרמל	6—5	3
12.	ביתיר דב	6—7	3
13.	בנימינה	3—5	3
14.	עפולה	5—21	2

רק הפועל ר"ג, מכבי פ"ת ומכבי חיפה לא נוצחו

נוער

מאת אלכס פרלסמן

רק שלוש מ־56 קבוצות הליגה העילית לנוער ב־ כדורגל — הפועל רמת־גן ומכבי פתח־תקוה מבחינ ה־ שרון, והמכבי הצפונית, מכבי חיפה — צברו עד כה 8 נקודות ב־4 משחקים.

בנר־יהודה תיא ובדיא יגר־ דה, שהיו שחמות למכבא דר־ סדי־הזרע מפחיפים. השלישית ב„טריאומוויר" בצמרת מחוז המרכז, הפועל תל־אביב, נגד־ חה לראשונה השנה.

שוני עד מצוצה ירושלים, הפר־ על ובחיתיר, ממשיכות להוליך בדרום, המנהיגה אליהן הפועל בית־שמש.

מה עד לשבת האחרונה, שמכו נקודות ראשונות, כשנגלו הפ־

מנגש בנר־יהודה. 4,000 צופים. שופט: אברהם קליין.

מכבי יפו: קבילו — 6; סדיגמה — 6, ליאון — 5, איכרשטיין — 5, בלולו — 5; מרקו חיים — 6, אוראסי — 8, זוכר — חזרחק; אר נגה — 5, אלברט לוי — 4, בלום — 5.

6

הפועל תיא: בריאנו — 8; שלמה לוי — 5, רוטמנגר — 5, אקר הוזי — 5, ספרקוזיי — הורוק; חזום — 4 (לוזר), מור — 4, פר ליאקוב — 4; למאו — 4 (ליבכמן — 4), פיינגבוים — 4, סורק — 5.

כדורגלן הפועל חליסה, שלח' שופט לטיפול רפואי

ליגה ג'

מאת אלי דגן

האליכות התחתונה ה־ בלתי־סדרתיות במגרשי ליגה ג' נמשכים.

המשחק בין הפועל בקה אל גרביה לבין הפועל חליסה, „מגיע" אתמול בדקה ה־50, כאשר בקה־אל־גרביה ותלי־ כה 4—2. אחר, המשחק הפר־ על חליסה היכה את השופט איברהים גימל — שנקע ל־ טיפול רפואי.

המשחק בין ביתיר חיפה לבין מכבי צור־שלום לא נע־ רך, למרות שהשופט, פרץ ביאנבע הרשאקים הוציאבו בשעה היעודה. השופט סרב לכולל אתן המשחק, כמצה כי־נושמעו כלפיו איומים ר קלות והאזהרה בין הצדדים עוררה.

קבוצת הפועל באות־מרדכי התארגנה, ושחקניה לא הר־ פיגו למשחקם עם הפועל ירדנה.

המשחק בין הפועל טירה לבין מ.ב. אבן־יהודה. לא הוקיים — אחרי שהמשטרת לא הסכימה לשמור את מגרש טירה.

שרון:

הפועל הוד השרון — ביתיר כפר־סבא 2—1; הפועל גל־ גוליה — אליצור בר־אילן — 0; מכבי כפר יונה — הפועל שדי חמד 1—1; הפר־ על באלים — הפועל הל מודר 1—0; הפועל קרימה — מכבי רמת השרון 3—3; הפועל בני התקוה — הפועל ן:

מכבי בת־ים — הפועל קרית שלום 0—2; הפועל בני ציון — מכבי בן צבי 2—4; מכבי ראשל"צ — הפועל בני לוד 2—2; ביתיר לוד — אמקה — הפועל אחוז 1—1; הפועל עמק יזרעאל — הפועל א.ב. יפו 4—0; מכבי חולון — א.ב. לודים 2—0.

חיפה:

הפועל מעון ד.ב. כרמל — הפועל יקנעם 2—0; הפועל עין מהל ב. הפועל אחוה חיפה 1—1; ביתיר אל שמל — הפועל בני בן 3—1; ה־ פועל עדבה — הפועל עוס־ פיה (אי הופעת שופט); ביתיר ד.ב. כרמל — הפועל תעבדים 4—1; הפועל הצעיר ד.ב. כרמל — מכבי מאר קנה (אי הופעת שופט).

שומרון:

ביתיר בנימינה — מכבי צופי חיפה 2—2; מכבי אודי עקיבא — הפועל פלא חדרה 5—0; מכבי עמיר נתניה — מכבי פרדס 2—0 (מכבי: מכבי אום אל פחם — מכבי פרדס חנה (אי הופעת שופט); ביתיר פרדס חנה — הפועל בני אום אל פחם 0—2; הפר־ על בנצאת חיים — הפועל עמ־ לית 4—0.

גליל:

הפועל עין חרוד כברת — הפועל תורען 2—2; הפועל כרמיאל — ביתיר הצור 1—5; הפועל כאר מכרע — הפועל יראון 1—0; הפועל שלומי — מכבי בית יאנן 1—3; מכבי עפולה — הפועל כאר בטיא 0—0; מכבי קרית לות — מכבי כרמיאל 2—1.

מערב:

הפועל מקר — הפועל קר־ ית מבמון 1—1; הפועל שעב — מכבי שפרעם 2—1; מכבי עכו — מכבי מכמן 1—1; ה־ פועל מכמן — הפועל שפרעם 4—3; הפועל רכסים — מכ־ בי בן עמי 2—2; מכבי תל חנן — הפועל אבו סנאן 2—0.

דרום:

מכבי אילת — הפועל בני לכיש 1—0; מכבי דימונה — הפועל באר 2—1; מכבי קרית מלאכי — ביתיר אשד־ קים 1—0; הפועל שדרות — הפועל תצב 4—1; הפועל ירד־ חם — הפועל עדד 1—0; מכבי ביש — ביתיר קרית־ גת 3—1; הפועל פרדס — הפועל נתיבות 3—2.

מרכז:

הפועל שדה עזריה — מכבי ירושלים 1—0; הפועל השלום רמלה — הפועל יהודה 4—1; הפועל גבעתיים — הפועל מבר־ שרת ציון 2—1; א.ס. משה — מכבי בית שמש 4—1; מכבי לוד — מכבי קרית עקרון 1—1; הפועל עמרקם — הפועל כפליה 0—2; אמא ירושלים — ביתיר קסטנים 1—0.

שערים למכבי חיפה: שמעון קוזיס (10) מאיר בר־שטרית (82 ו־90). ה־ שער להפועל ירושלים: נתנם הראשמה (17).

המאמן: הערוכי ב־ חיפה. 6000 צופים. שר־ פט: שמעון חוגב, קוזי נים: דמיאר וחסן.

מכבי חיפה: שמרץ. — 6; עפרוני — 6, דרעי — 5, אדלר — 6, מ. לוי — 6, ברגר — 6, בן שטרית — 6, קד־ זיה — 6; ממן — 4, חייק (דרך — 5), בר־ הלי — 4 (נגלה — 5).

5

הפועל ירושלים: פור־ נסקי — 5, חדד — 6, אוקלמי — 6, שמעון — 6, חזרחק, מרלי — 5; אלי לוי — 5, הראשמע — 6, בראשי — 6; ב־ זמן — 6, הנרנגן — 6 (בבר — 6), ברזוד — 5.

השבוע:

בהגרלת הלוטו 44/76 זכו בפרס ראשון שני משתתפים

היום ומחר תוכל עדיין להשתתף בהגרלת הלוטו

עכשיו הדרך למיליון יותר קצרה

מפעל הפיס הסימון להצלחה שלך!

★ בכפוף לערעורים

עיון ראש

هكذا من الأصل

هكذا من الأصل

ליגה ארצית

בזכות מיכאלי וחיימוביץ

מכבי שעריים – מכבי ר. עמידר 1–0

מאת רדי יקותיאלי

כשרמעות בעיניהם השמיעו אתמול שחקני מכבי רמת־עמידר קדיש כבר־הרשא, האחד המכים הביטו, 1–0, למכבי שעריים. הפעם של הבקרים שהביאים את שחתרתם בכבדים: כלא הבריטה משחקני הרכב הראשון שעמדו בהתאבדות־דמים, הפיהה רמת־עמידר לשלום ללא עודדיו בכבדים — אך נאמנה לדרכה מנצחתה.

לחרות לתפסד ראויה ורמת־עמידר קד כר־הרשא, ראחר המכים הביטו, 1–0, למכבי שעריים. הפעם של הבקרים שהביאים את שחתרתם בכבדים: כלא הבריטה משחקני הרכב הראשון שעמדו בהתאבדות־דמים, הפיהה רמת־עמידר לשלום ללא עודדיו בכבדים — אך נאמנה לדרכה מנצחתה.

לחרות לתפסד ראויה ורמת־עמידר קבוצה הגיעה אתמול. בשחק שובה עין ומהדיר, מלווה ב־ צדודים נאים בין החוקים, שאותה הבטרדל מרבה הי ורמת־גני לא זכו לצאת ב־ שכבתו זה זמן רב.

המשחקים הבאמנו ליאון קונסטנטינובסקי, שבאין־ברי־רה שיתף עצמו במשחק, מלאו הסיב את מקומם של בני בצאוחי, בני כיסון, אלי תור, אלי דוגו וחיר שרעבי, שנמצא בתאונת־דרכים בדר־ כם לבנרש — והחסר לביה החולים תל־השומר.

זוליית הקיסור של עמידר סיפקה כדורים רבים לחלו־ צים, שניצבו פעמים רבות כול שערו של מיכאלי הבב־ שיין, אך לא הצליחו להב־ ניעו.

לציון מיוחד ראויים הותיי־ קים גדי צלניקר בן ה־32, המאמן־שחקן ליאון קונסטנ־ טינובסקי, בן ה־31, שחוכיחו כי דור הבחורגל עדיין נהד־ רים להם היטב.

על מכבי שעריים אין ל־ הרבות בבלים. קבוצה זו לא באה כנראה לשחק כדורגל. כל מה שעמו שחקניה במהלך 90 הדקות היו תיקולים חרי־ פים ופגיעות בשחקני עמידר. השבוחה שהגנו „רק שלו־ שה „ברסיסים צחובים" לעב־ רם של י. עזראי, י. שרעבי, י. רוקבן, מעידה עד כמה לא שלט השופט גבי בלאו ב־ משחק, ולא הגיב בחומרה על משחקים הבלתי ספורטיבי ר הנעקשה של שחקני שעריים.

שעריים חייבת לאל ספק את בחזרה לשוער הותיק מיקי מיכאלי, ששערו עמד תחת לחץ רצוף ב־85 דקות המשחק, אך מיכאלי הציג אתמול יכולת מעולה.

עם שריקת הפתיחה החלו שחקני רמת עמידר ותקפים ללא הרף את שער הארחים ונראה שהבטחתם להעניק את שחי הנקודות כמתנה לחבר ריזם בבית החולים — ער־ מדת להתממש.

אך שחקן הקיסור של שעריים, כרדני חיימוביץ, בהתקפה הראשונה של קבר־ צנו, בדקה ה־26, ניצל כי סידת כדוריקה של מלוק, ובי־ 16 כמר בצם בכדוריק כדור חזקחזק לפינת השער, 1–0 ל־ שעריים. זו היתה הבעיטה ה־ יחידה שבעבר שחקני ר־ ריים לעבר שערו של מלוה נורדמן — בכל כחלך ה־ משחק.

שחקני רמת עמידר מיהרו לגבול והתקפותיהם הפכו כ־ מוכנות יותר. בדקה ה־35 נר־ כה היה סייבבס שער שחיוק, אך הכדור לא הגיע לרשת, ר־ שנבצב לבדו כול השוער מר־ כאלי אך השוער הדף בזינק מרהיב תוכה להשואות מקהל 2,000 הצופים.

לאחר המשחק התמונה תיגרה בדילה בין אחדי שע־ ריים לאחדי רמת עמידר. הבעבוהה הבקיאה של ה־ משטרה הביאה לסיום הח־ גרה.

מכבי שעריים: מיכאלי — 8; כגל — 4, י. שרעבי — 4, ברזילי — 5, שעבר — 5; חיימוביץ — 5, עזראי — 3, מלוק — 4, יצחק ה־ קטן — 4; מכה איתן — 3 (שלום רוקבן — 2), צחוב — 3.

רמת עמידר: נורדמן — 5; קלרמן — 5, בדרה — 5, ארי ישראל — 4, יגאל קמרס — 5; י. מורדי — 5, מיים — 5, כחדרה — 5 (קונסטנטינובסקי — 6); התנר — 6 (מלוק — 5), צלי־ ניקר — 6, נחיק — 4.

רק נקודה מפרידה בין המקומות 1–6!

למרות ששמשר אתמול בנקודה בראשון־לציון (0–0), ממשיכים עדיין כדורגלני בר־יהודה ויא לנהוגל בראש טבלת הליגה הארצית, אלא שהם אירבו את יתרון הנקר־ ה־ב, שהוחירה את כדורגלני תולון ובראשם אמריליו, שרד־ עים הנמים על הדשא — היא שעמדה בפרנס אירוחי המשחק, כן שתי הירוטות הוחוקות.

המשחק הזה מעניין, לפי שלא הצלה לחזה משובחת בחיתה, לא אישבר את אלפי הצופים בפרנס הפועל בתר־ לון.

בלטו בעיקר שחקני הזר־ גת, הפועלים אבי בנימין ומשה דסה, הבלמים דוד פרימו ויעקב פיטוני.

תרמת־בנים שחזו את ה־ משחק בהחירות, בנסיון לפ־ תוח את הענת תולון על ידי מסירות קצרות, לעומתם נק־ ו. הבלתים משחק יחיד, לעתים יחר על המירה, ע־ כלל הזנות כדורים רבים לשוערנו.

בדקה ה־18 הגיל אבי בנ־ ימין, כשהוא שרוע על ה־ דשא, שער בטוח, כשעוזיק ברגלו את הכדור מע הנשר לאחר בעיטה של לפרנון. מגבר הוף שוער תולון, דסה, כדור אדיר שבעט ארמה ה־ רשת־גני מקרוב.

בתחילת השניה המשיכו

אמריליו החמיץ ממ... כיבוש שער רמת...

הפועל תולון – הפועל רמת־גן 0–0

אמריליו — אדי שטרק —

יהושע אמריליו, שחקן הפועל תולון, עמד להיות אתמול הגולן הראשון בליגה הארצית שיכבוש את שערה של הפועל רמת־גן, אולם התמצמו המהדיסה מבטר אחר מול שער ריק, והחירה את שערו של אבי בנימין נקי כ־ כדוריב גם לאחר 540 דקות (0–0).

המצמה בדיוה ה־ בנקה שהיה לזה, שהחירה את כדורגלני תולון וראשם אמריליו, שרד־ עים הנמים על הדשא — היא שעמדה בפרנס אירוחי המשחק, כן שתי הירוטות הוחוקות.

המשחק הזה מעניין, לפי שלא הצלה לחזה משובחת בחיתה, לא אישבר את אלפי הצופים בפרנס הפועל בתר־ לון.

בלטו בעיקר שחקני הזר־ גת, הפועלים אבי בנימין ומשה דסה, הבלמים דוד פרימו ויעקב פיטוני.

תרמת־בנים שחזו את ה־ משחק בהחירות, בנסיון לפ־ תוח את הענת תולון על ידי מסירות קצרות, לעומתם נק־ ו. הבלתים משחק יחיד, לעתים יחר על המירה, ע־ כלל הזנות כדורים רבים לשוערנו.

בדקה ה־18 הגיל אבי בנ־ ימין, כשהוא שרוע על ה־ דשא, שער בטוח, כשעוזיק ברגלו את הכדור מע הנשר לאחר בעיטה של לפרנון. מגבר הוף שוער תולון, דסה, כדור אדיר שבעט ארמה ה־ רשת־גני מקרוב.

בתחילת השניה המשיכו

הדרבי התאכזר למ...

הפועל חדרה – מכבי חדרה 2–1

מאת יוסף לאוטר

אם חשב מישהו מאוהדי הפועל חדרה, כי הבדלי ה־ מיקום בין קבוצתו לבין יריבתה העירונית מכבי, יבואו לביטוי על — מעט. חוק ה„דרבי" פעל כאן שוב, ואם כי ניצחה הפועל 2–1, הרי שחיה זה ניצחון שהתאכזר למכבי, בהשחק שבו תיקו היוה התוצאה הסתבקשת.

ואמנם עד ל־15 דקות ה־ אחרונות במשחק, לא נראה היה כי שערים עשויים לי־ פול בו. המשחק היה משע־ מם, דל־ ברמתו ומעורר פר־ הוקים. שני השערים כמעט שלא הוטרדו, כשנקודות הוכות בדקות אלה היוה הזנגינות ה־ משתרת.

שבע השנים שבהן לא הת־ קיים משחק „דרבי" בין הפר־ על ומכבי בחדרה, לא דירבנו את השחקנים. הכך התנהל ה־ משחק ביתרון מכני של הפר־ על מול לחיצה של מכבי, אך בלא כל תחליחות. בלטו מעט בפרק זמן זה זוהר שלומן, שחקני שתי הקבוצות ה־ מעולם מכבי ה„דרבי" פעלו כאן שוב, ואם כי ניצחה הפועל 2–1, הרי שחיה זה ניצחון שהתאכזר למכבי, בהשחק שבו תיקו היוה התוצאה הסתבקשת.

ואמנם עד ל־15 דקות ה־ אחרונות במשחק, לא נראה היה כי שערים עשויים לי־ פול בו. המשחק היה משע־ מם, דל־ ברמתו ומעורר פר־ הוקים. שני השערים כמעט שלא הוטרדו, כשנקודות הוכות בדקות אלה היוה הזנגינות ה־ משתרת.

שבע השנים שבהן לא הת־ קיים משחק „דרבי" בין הפר־ על ומכבי בחדרה, לא דירבנו את השחקנים. הכך התנהל ה־ משחק ביתרון מכני של הפר־ על מול לחיצה של מכבי, אך בלא כל תחליחות. בלטו מעט בפרק זמן זה זוהר שלומן, שחקני שתי הקבוצות ה־ מעולם מכבי ה„דרבי" פעלו כאן שוב, ואם כי ניצחה הפועל 2–1, הרי שחיה זה ניצחון שהתאכזר למכבי, בהשחק שבו תיקו היוה התוצאה הסתבקשת.

ואמנם עד ל־15 דקות ה־ אחרונות במשחק, לא נראה היה כי שערים עשויים לי־ פול בו. המשחק היה משע־ מם, דל־ ברמתו ומעורר פר־ הוקים. שני השערים כמעט שלא הוטרדו, כשנקודות הוכות בדקות אלה היוה הזנגינות ה־ משתרת.

שבע השנים שבהן לא הת־ קיים משחק „דרבי" בין הפר־ על ומכבי בחדרה, לא דירבנו את השחקנים. הכך התנהל ה־ משחק ביתרון מכני של הפר־ על מול לחיצה של מכבי, אך בלא כל תחליחות. בלטו מעט בפרק זמן זה זוהר שלומן,

נצחון חלק לפתח־תק...

הפועל פ"ת – בית"ר נתניה 3–0

מאת מנשה נהוראי

לאחר גלות של שבוע והפסד צורב בשעריים (1–0), שבה אתמול קבוצת הפועל פתח־תקוה למרבצה, וגברה על בית"ר נתניה בצורה משכנעת במשקל 3–0.

שהגיה מאחר, וזה בביעיה שעברה, בשה שחברים אבי־ צור החמיה בביעה מנשון מ־11 מטרים, אך הפעם דאג מאמנם, בעזו קוסמן לקבוע מי יבעט את בעיטת הזעזו־ שין. אחרן מאלם בעט ב־ מדויק ולקבע 3–0.

שפט שמיר, לעיני 2,500 צופים, באיצט פיה.

הפועל פתח־ת: — 6; מרבלס — 6, אר־ — 5; אבידור — 5), קרקו — 5; כהן — 5, שוויצר — 5.

בית"ר נתניה: — 7, הורש — 4, נה — 4, אשרוף — 4; צרור — 5, רוזנשטיין — 4 ריש — 5, חבר — 5, מאלם — 6, אר — 5; אבידור — 5), קרקו — 5; כהן — 5, שוויצר — 5.

ביחיד נתניה הורש — 4, נה — 4, אשרוף — 4; צרור — 5, רוזנשטיין — 4 ריש — 5, חבר — 5.

הפועל פתח־ת: — 7; כהלן — 4 (ר־ חכיסי — 5, ע. בולן — 7; שלג — ברג — 6, עמיר הילגר — 6, חשו ע. עזרא — 4 (ר־ הפועל אשדוד: 7; אמלם — 6, מ גליהה — 5, חיים 5; כשבי — 5, 7, מכה — 5 (א פרץ — 5, ר. מ אלמוליגו — 6.

הפועל נתניה ח...

נצחון ליגה רא...

תל־אביב

הפועל נתניה – הפועל אשדוד

מאת מרדכי פרץ

קבוצת הפועל נתניה חגגה את נצחונה הר־ ראשון, בבוכרה על הפועל אשדוד בשיעור 3. שלא הנעלה לרמה נאותה ושיקף נאמנה את ר־ שתי הקבוצות בתחתית הטבלה.

ראמר מיד: הקבוצה ש־ הייתה גרועה פחות — היא שזכתה בשתי הנקודות. ניתן היה לצפות מקבוצה שסגרה את הטבלה פרם המחתר ה־ אפרון (הפועל נתניה) ליותר, ולו רק בתחום הלחימה ה־ אישית על כל כדור — סמנן שנעדר מהשחק וקבוצת משך 70 הדקות הראשונות. הגנת נתניה (חוץ מעקיבא נתן) היוה זהירה וסבלבלת ורק עמידתו המצמיחה של השוער יהודה פילוסוף בין הקורות מנע־ביטא ואחלת רגלם של חלוצי אשדוד מאידך־גיסא — מנעו מאזן שונה בתחלית ב־ סיום המשחק.

אשדוד לא גילתה הבנה רבה. ברוב הכדורגל ולא פע־ לה כקבוצה מלוכדת, אלא בשעבה על יכולתם הטובה של יחידים. בהגנה סייע המגן אמסלם רבות להתקפה ונע כלסטית באגף הימני. במרכז השולה צד את הענן אברמו־ ביץ. שמיה הכה המגיע של קבוצתו ובאחר היה אלמחלי־ גו משיכמו ומעלה, אך הוא נאנק ככל שמחוגי השעון נעו קדימה.

בנתניה היה משה גולן, ש־ הופקד הפעם במרלית הקישור, השחקן הטוב בקבוצתו ובמגי־ רש כולה. לצידו בלט בנימין בלייבר הכשרוני, שיכולתו הטובה תרמה רבות לנצחון הבכורה. הזהיר שבלט בחוד היה יהודה מלגר, שהטיל מר־

בזכות מיכאלי וחיימוביץ

מכבי שעריים – מכבי ר. עמידר 1–0

מאת רדי יקותיאלי

כשרמעות בעיניהם השמיעו אתמול שחקני מכבי רמת־עמידר קד כר־הרשא, האחד המכים הביטו, 1–0, למכבי שעריים. הפעם של הבקרים שהביאים את שחתרתם בכבדים: כלא הבריטה משחקני הרכב הראשון שעמדו בהתאבדות־דמים, הפיהה רמת־עמידר לשלום ללא עודדיו בכבדים — אך נאמנה לדרכה מנצחתה.

לחרות לתפסד ראויה ורמת־עמידר קבוצה הגיעה אתמול. בשחק שובה עין ומהדיר, מלווה ב־ צדודים נאים בין החוקים, שאותה הבטרדל מרבה הי ורמת־גני לא זכו לצאת ב־ שכבתו זה זמן רב.

המשחקים הבאמנו ליאון קונסטנטינובסקי, שבאין־ברי־ רה שיתף עצמו במשחק, מלאו הסיב את מקומם של בני בצאוחי, בני כיסון, אלי תור, אלי דוגו וחיר שרעבי, שנמצא בתאונת־דרכים בדר־ כם לבנרש — והחסר לביה החולים תל־השומר.

זוליית הקיסור של עמידר סיפקה כדורים רבים לחלו־ צים, שניצבו פעמים רבות כול שערו של מיכאלי הבב־ שיין, אך לא הצליחו להב־ ניעו.

לציון מיוחד ראויים הותיי־ קים גדי צלניקר בן ה־32, המאמן־שחקן ליאון קונסנ־ טינובסקי, בן ה־31, שחוכיחו כי דור הבחורגל עדיין נהד־ רים להם היטב.

על מכבי שעריים אין ל־ הרבות בבלים. קבוצה זו לא באה כנראה לשחק כדורגל. כל מה שעמו שחקניה במהלך 90 הדקות היו תיקולים חרי־ פים ופגיעות בשחקני עמידר. השבוחה שהגנו „רק שלו־ שה „ברסיסים צחובים" לעב־ רם של י. עזראי, י. שרעבי, י. רוקבן, מעידה עד כמה לא שלט השופט גבי בלאו ב־ משחק, ולא הגיב בחומרה על משחקים הבלתי ספורטיבי ר הנעקשה של שחקני שעריים.

שעריים חייבת לאל ספק את בחזרה לשוער הותיק מיקי מיכאלי, ששערו עמד תחת לחץ רצוף ב־85 דקות המשחק, אך מיכאלי הציג אתמול יכולת מעולה.

עם שריקת הפתיחה החלו שחקני רמת עמידר ותקפים ללא הרף את שער הארחים ונראה שהבטחתם להעניק את שחי הנקודות כמתנה לחבר ריזם בבית החולים — ער־ מדת להתממש.

אך שחקן הקיסור של שעריים, כרדני חיימוביץ, בהתקפה הראשונה של קבר־ צנו, בדקה ה־26, ניצל כי סידת כדוריקה של מלוק, ובי־ 16 כמר בצם בכדוריק כדור חזקחזק לפינת השער, 1–0 ל־ שעריים. זו היתה הבעיטה ה־ יחידה שבעבר שחקני ר־ ריים לעבר שערו של מלוה נורדמן — בכל כחלך ה־ משחק.

שחקני רמת עמידר מיהרו לגבול והתקפותיהם הפכו כ־ מוכנות יותר. בדקה ה־35 נר־ כה היה סייבבס שער שחיוק, אך הכדור לא הגיע לרשת, ר־ שנבצב לבדו כול השוער מר־ כאלי אך השוער הדף בזינק מרהיב תוכה להשואות מקהל 2,000 הצופים.

לאחר המשחק התמונה תיגרה בדילה בין אחדי שע־ ריים לאחדי רמת עמידר. הבעבוהה הבקיאה של ה־ משטרה הביאה לסיום הח־ גרה.

מכבי שעריים: מיכאלי — 8; כגל — 4, י. שרעבי — 4, ברזילי — 5, שעבר — 5; חיימוביץ — 5, עזראי — 3, מלוק — 4, יצחק ה־ קטן — 4; מכה איתן — 3 (שלום רוקבן — 2), צחוב — 3.

רמת עמידר: נורדמן — 5; קלרמן — 5, בדרה — 5, ארי ישראל — 4, יגאל קמרס — 5; י. מורדי — 5, מיים — 5, כחדרה — 5 (קונסטנטינובסקי — 6); התנר — 6 (מלוק — 5), צלי־ ניקר — 6, נחיק — 4.

תיקו צודק בראשל"צ

הפועל ראשל"צ – בני־יהודה 0–0

מאת יצחק פרי

יכולת מרבית שהציגו קבוצות הפועל ראשון־לציון ובני־יהודה תל־אביב, בדמות הגאה ל־3500 הצופים, שנתכבדו באצטדיון צר הבריכה בראשון־לציון, אך הוסר מחץ והיעדר רצון בסיומה, גרמו לתוצאה נכונה, 0–0.

שחקני הפועל ראשון־לציון נראו במחדים בעצמם, שהרי בכל המיפגשים בין שתי קבו־ צות אלה, היתה רגלם על ה־ עליונה. מגבר הפריבה קבו־ צת בני־יהודה משופעת בכוכ־ בים, בראשותם של שלמה מהס־ ר בקישון, אלי בן־רימון ר־ אחד בן־סודים בהתקפה, אך עם הפעם רבים, ועל כך תעיד גם העובדה שמאמנם, צבי סינגל, הציב את הרכבו במערך של 4–4–2.

בדקות הפתיחה נראה היה כי הויסמדיה תחזור על עצ־ מה. שחקני ראשון־לציון יצאו בהתקפות על שער בני־יהודה, אך נחום יצקובי ושמואל בלל לא הצליחו לחרגם את הנר־ דמניות שנקרו להם לשע־ ריה.

אז אז פתחה קבוצת בני־ יהודה ב„מעלת גמולי הארי־ בעת שחקני הקישור — צוב־ רי, רמי לוי, מהטבי ושמעו־ בי — השתלטו על מרכז ה־ שדה, ושלחו את החלוצים בן־ סודים ובן־רימון לסכן את שער ראשון־לציון.

אך אלה נתקלו בהגנה מצר־ ינת, בראשותם של אפרים ויצמן, שהעדה גבה־הקומה של ראשון־לציון, שקפץ את כל כדורי הגובה בהחבה, ויחדם יוגנר, אשר לחם ללא פשרות ולא הוויה להלוצים המנוסים מבני־יהודה כל סיכוי.

עד מחרה גילה מאמן ראו־ שון־לציון, אורי הילמן, כי בי־ תן להסיט את מגינו אלי כהן, שלא הופרה כלל, לחוליית ה־ קישור, ואכנס דבר זה נתן ביטוי בהמשך, כאשר יחסי הכוחות במרכז השדה היו ל־ זכות ראשון־לציון.

בפתיחת המחצית השניה, נראה היה כי המארחים יצ־ ליחו לכבוש שער יתרון. חל־ פר וחרשפרוגב רצו אל עבר כדור שנבעט אל תוך הרחבה, שרפר בני־יהודה בעט בדצליו, וחלפר בנסיון להדוף את ה־ כדור לתוך השער — בעט להוץ. לא חלפה אלא דקה ר־ בדום יעקובי, מי שהיה „מלך השערים" בעונה החולפת, לא הצליח משני מטרים לבצל את הזדמנות הטובה ובעט לחוץ.

דקה לפני השריקה לסיום, בעוד המנוסים עושים את דר־ כם לעבר שערי היריבה, הב־ ביה שמשוני כדור קרן, ר אחדר בן־סודים בגב מקרוב. השוער ויצמן ריתף באריר והדף את הכדור המסוכן, כדי לשמור על התוצאה, 0–0.

קשה לסכם את המיקוד, מבלי להתייחס להגנה הכללית של השופט יצחק בן־יצחק, ש־ שיעשה אתמול הרשעה ללא ספק מנוכחות צוות מלחיהיה במגרש.

הפועל ראשון־לציון: ויינ־ מן — 6; אלי כהן — 5, שלום — 4, כרחרש — 4, יוגנר — 5 (חם); מלל — 5 (ידיל — 4), ראשקוסקין — 5, הלל — 4; יקצ'בי — 3, חל־ פר — 4, שפריה — 3.

בני־יהודה: חרשפרוגב — 4; שרעבי — 4, אורנשטיין — 5, פופשנק — 4, מנרדי־ ברן — 4; צוברי — 5, רמי לוי — 4, מהטבי — 5; בדרי־ ר), שמשוני — 5; בדרי־ מדי — 3, (פולמר), בדרפוסים — 3.

● שוער הפועל רמת־גן, אבי בנימין, הוא היחיד עד כה שלא ספג שער במשחקי הליגה הארצית. בתצלום הוא נראה מתעופף לכדור שנשלח לשערו על ידי כדורגלן חולוני. המשחק בין השתיים הסתיים בתיקו 0–0.

(צילום: א. זיסקינד)

ליגה א'

העולה מליגה ב' סחטה נקודה מן המובילה

יבנה–מרמורק 1-1 * ה„דרבי" הרמלאי נערך בלוד ובו ניצחה בית"ר את הפועל 1-0

ליגה א' דרום

לכל אחת מן המובילות – 10 נקודות

בשני המחוזות של ליגה א, נוצר כבר אתמול ראש חץ של קבוצות מובילות.

בראש הטבלה הצפונית נמצאת הפועל נהריה, שנבחרה אתמול במשחק צמרת על מצרת עלית (2—1) ולזכותה 10 נקודות. גם להפועל מרמורק, המוליכה במחוז הדרומי, 10 נקודות בטבלה, לאחר שסיימה אתמול את משחקה עם „העולה החדשה" מכבי יבנה בתיקו 1—1.

במחוז הצפוני התחלף ה„שלטון" במצרת. הקבוצה הוותיקה של הפועל מיי־צרת, שהיתה עד אתמול במקום הרביעי, מיפסה בזכות נצחונה על הפועל רעננה (2—1) למקום השני, ואילו קבוצת מצרת עלית, שהיתה במקום השני, ירדה בגלל הפסד (1—2) לנהריה, למקום הרביעי. במחוז זה ניתרה הפועל נחליאל, שניצחה אתמול 3—0 בביתה שאן, מן המקום ה־12 בטבלה למקום השביעי, ואילו מכבי הרצליה, שבחרה (3—1) על קריית־שמונה, תופסת בהדרגה את מקומה בצמרת ועונה היא במקום ה־6.

במחוז הדרומי, שמרה ביתי"ר רמלה על המקום השני בטבלה, לאחר שבחרה אתמול ב„דרבי" על הפועל רמלה 1—0. יצוין, כי ה„דרבי" הרמלאי נערך בלוד, כיוון שהאיצ־סטדיון העירוני לא אושר למשחקי כדורגל.

במחוז הדרומי מיהרה הפועל בנים מן המקום ה־11 למקום ה־5, בזכות נצחונה הקל על באר־יעקב (3—1). אבל, באר־יעקב סדרם זכתה השנה בנקודת טבלה אחת. ביתי"ר אשדוד, שהוקיעה בראשית העונה בצמרת הטבלה הדרומית, החליקה למקום ה־12, לאחר הפסדה אתמול בביתה למכבי השיקמה רמת־גן (1—3). השיקמה שמרה על מקומה השלישי בטבלה.

במוקד משחקי המחזור השביעי, במחוז הצפוני, תארח בחדרה קבוצת נחליאל את מי־עברה. **יתר המשחקים:** צפת — אפיקים; קריית־שמונה — מחנה־יהודה; צמרת עלית — הפועל הרצליה; רעננה — נהריה; הפועל הרצליה — ביתשאן; שיתה־הכרמל — תל־חנן.

במחוז הדרומי יפגשו שתי העלות החדשות, מכבי יבנה, הנמצאת בצמרת הטבלה, ואור־יהודה — בתחתית. **יתר המשחקים:** הפועל אשקלון — מרמורק; השיקמה רמת־גן — דימונה; בית"ר רמלה — ביתי"ר אשדוד; בנים — הפועל רמלה; ביתשמש — באר־יעקב; נס־ציונה — ראש־העין.

נהריה ניצחה בקרב הצמרת בדקה ה־89

גברה על נצרת עילית 2-1 * צפת הוליכה 2-0 ונוצחה בידי מחנה־יהודה 2-4

ליגה א' צפון

נהריה 2 — נצרת עילית 1

מאת שלמה גרינס

שער נפלא, שהבקיע אביר הדוקר חורי, עבר בין ה־21 מתרשימה, בדקה ה־89 של המשחק, השאיר את מכבי נהריה מנצחת ־ הפועל נצרת עילית ־ בפסגת הטבלה של הליגה הצפונית.

משחק צמרת, אשר הפגיש את שתי הקבוצות המובילות בטבלת הצפון — הפועל נהריה והעולה ליגה א' מנצרת עילית — לא הוחלה לרמה מבנית גבוהה. אך היו בו מתח ותיקון רב.

המשחק שהל בלחץ נהריי־תי כבר על שערו ישל אסיה, שעבר בנמרת הנוגר, אשר ב־דיוקיקי מצא הבקעה שערים, שנראו בחמים. מגבר, באחוד מדוקיקו, נגנע שער נהריה, שלמה בב, הנוכל לביתר הולים.

את המחצית השניה פתחה קבוצת בנות צלית עם עשרה שחקנים, לאחר שפחקנה שחור הורחק דקה לפני סיום המחצית, כאשר פגע בשחקן ירדן. הסרתו של שחקן זה הורגש היטב הקבוצה מבה־ריה לחצה על שער נצרת. השער לא בושש לבוא. כר־שר הגיע, ובדקה ה־52 לאי־ברהים חלץ, הוא בעט ב־תוך רחבת שער נצרת עלית חוק פנימה.

לחץ נהריה נמשך, אך ה־שער נפל דקה מאוחר. אולר בעט בדקה ה־61 ב־16 מטר הנישתה. את הנחצאה.

לאחר שסמנה את השער, המשיכנו נהריה ללחוץ ושער הנצחון הוכנע דקה לפני ה־סיום, כבעיטתו המדויקת של חורי.

שמש בחון, לעיני 1300 צר־פים, בהנהיה.

מחיה: בחר (גינכשר); קרמן, חמיה, יקבוב, שפרן, חיא, מרוקה, אברהם דיאל; חורי, וייצמן (גרינברג), אסר מה.

נצרת עלית: אסיה, בר־לבוין, קדוש, אוקרמן, מגדל (מרגיו); קוראן, אולר, בן יעקב; שחר, פעיר, נצר (לוי).

אפיקים 1 — שיתה־הכרמל 1

מאת מאיר אמיר

משחק מעולה של הגר־נת הפועל: אפיקים הוקמה לכבוד הקמתן נקודה נוספת מול הקבוצה המנוסה בליי־גה א' הפועל שיתה הכרמל — 0—0.

קבוצת שיתה הכרמל ניס־תה לחזום הוקמות על שער הפועל אפיקים, אך אלה נמ־נעו בזכות שוקני הגנבה ב־ראשותם של אסמרי.

בדקה ה־15 נרשמה המוגר־צה הגדולה במשחק כאשר מל מאפיקים הבריח כדור למגדל, שהיבר כשרה מבגל, בעט את הכדור ישר־רים מל קוראר, שיתה הכרמל. עד שיתה הכרמל יוצרה יעקב הדף בזיעקן אקרובאטי לקרן, שלא נוצלה.

אפיקים: ע. אורן; פוריטה, אסמרי, תמר, מל; הרמון, מבגל, כשיין; ישיש, הסר, הנוגר.

שיתה הכרמל: יוחנה יעקב, מני אבנרי, שרלי, מסרי, דני מרטיר, אלמלם, נחום, דוד, אוגנו, דיבי שרון, לוקה, אחי דיאמנ.

מחנה־יהודה 4 — הפועל צפת 2

מאת מנשה נחמיאל

שלושה משחקים לא פע־מה קבוצת הפועל מחנה יהודה מנס נצחון, אתמול הגיע המשחק נגדה ה־ קבוצה עם הפועל צפת — 4—2.

עד לדקה ה־50 הוליכה ה־ פועל צפת בזכות שער ב־2—1. בעמדתו של הנחקות ומחדות הגישות אמנר הלוחי מחנה יהודה, בראשות יגאל לוי ל־2—2. בדקה ה־50 הגיעה שקר הגיעה הנוגר, אבל לבן, כיון שלא יכלה לעמוד יותר את לחצי מחנה יהודה.

אחרון סם היה אתמול הסוב בעמדה המחנה הוא גם ש־הבקיע את שני השערים ל־ הבעה הראשון בדקה המשמעית, בבעיטה מדויקת מחוץ לקרן הנשנו בדקה ה־ 28. לאחר שבן־שלום מחנה יהודה הבשיל את מרדוש וסם חורי, וייצמן (גרינברג), אסר מה.

בני־נצרת 2 — רעננה 1

מאת יוסף גרנות

שני שערים שמסמנה אר־מר הפועל רעננה בדקות הסיום של המשחק עם בני נצרת נרמו להפסדה בשי־ער 2—1.

שוקני בני נצרת גילו שא־נגות בצמותם לבנתן קל מול הדיבר שהפעיל רק ה־ שנה לליגה א'. השחקנים הר־מתנו לא מעט בפתיחה כי אשר הארחים מרעננה הב־קיעו שער יחידן בדקה ה־5 מרגלי יגאל וליקובסקי.

מכאן הארלך נטלו בני נצ־רת, את היוזמה לרגליהם ו־ הפעילו לחץ כבד על שער רעננה, אלא שהמחצות מש־ותנות של חלוצי הקבוצה ר־ קורת השער סייעו לשוחקני רעננה לשמור על שער נקי עד הדקה ה־82. בדקה ז בעט נסים מרחוק בעיטת שר־בשין מ־25 מטר ומנן יעבה שגיאה לבלום את הכדור ה־ מיטו לתוך שערו ומא.

שני דקות מאוחר יותר נבח אוסמה כדור נוסף לרשת רע־נה והשאיר ריקמה בתנון, שוחלילה אישר את הבקעת השער. חוב בו לאחר שהבחין בהרמת דגל של קונו.

בדקה ה־90 נוצרא. אליאס פרג' בדיר כדור חוץ ארוך מוחר, שעשה דרכו בקשת ל־ עבר שער רעננה. על הכדור הסתערו שוחקים משתי הי קבוצות, ומנן רעננה, שביקה להרחיק את הכדור לקרן, נגח בטעות לאחור והכדור עשה דרכו לרשת.

1000 צופים חזו במשחק.

בני נצרת: מעיר; אנמ־מה, מחמד עוקב, נסים, בלי־קרקן, עוני; אליאס, מגיר, קאיר, הנאמה; אבו־שרה ר־ונידי).

רעננה: גיבה; קרשים, ויזל, תידי, מנן; מיטנר, בן־דוד, אל; מוחיבו, ולי־קסנקי, יני רפא. (שחמה; לכב חמיאה).

דימונה 0 — אשקלון 0

מאת רון אביטל

הבאמה המשחק (0—0) בין קבוצת הפועל דימונה והמקיץ אשקלון שיקמה נאמבה גם את הלמה שחקי־ניגו שחקני שתי הקבוצות.

קבוצת דימונה שיקמה ב־ חשר רסן־ושחקנה הירבו לאבד כדורים. מסירותיהם הל הסרות דיוק. הפועל אש־קלון לעומתה ניסתה בתחילה לשחק משחק בחיבול טוב ו־ לזכות בשער יוצרן, כאשר העמידה את ענגת דימונה במצבים קשים.

אולם כבל שקרם מקוני השעון לקראת הסיום לחצו שוחקני דימונה על שער אש־קלון, אך שהבצירות של ה־ שוחקים בחגגה — מעבר מ־ חלוצי דימונה את הבקעת השער.

שמש מנטיפורי, לעיני 500 צופים.

דימונה: אייב; מחמני (הורבלכן), אבלחיק, פריינמה שמר; חליקה, אפרנן, קראל והי (בוקאי), אמיתי, בר־עין אביטל.

אשקלון: מורדכוביץ; בר־לולון, מוקמה, נחום, הזה; בשאר, ברעם (יצחק), מנן; יעקב, רה, ליבוביץ ומש־קלה.

את השער סאב.

שמש יוסף כהן לעיני 500 צופים.

המכבה רמת־גן: מאיר; מזרחי, לישם, בן־מיון, בר־יין; בטיה (הים), אמר־רם, נרש; מיכאלי, חוקה, מזרחי.

ביתי"ר אשדוד: מאנ; ר. מגרי, בר־דה, קדם, מסבנו (מלכו); מ. מגרי, מזרחי; מ. הדה, מיכלמן, פרוסה (מ. הדה).

בית"ר רמלה — הפועל רמלה 1—0

בפעם הראשונה בהיסטוריה משחקי ה„דרבי" בין קבוצות ביתי"ר הפועל רמלה, הדקנקה הכבדה מן העיר, בגלל אי־בטיחותו של האיצטדיון העירוני. דבר זה לא מנע מאלפים אוהדים משבעים של שתי ה־ קבוצות לחגור לעיר השכנה לוד, כדי להחזה במשחק, מי ניצחה ביתי"ר 1—0.

האמנם, האוהדים באו על מיטיבם. במשך 90 דקות ארעו במגרש מצבים מעניינים.

לאחר מחצית ראשונה שקולה, עברה היוזמה לרגלי שוחקי ביתי"ר, שהעמד בסערה, תקפו את שער הפועל, והעמידוהו, פעמים מספר לפני סכנת הבקעה, רק עמידתו הסולנה של השער יריקוני בשער וקורות השער, מנעו מן הביתי"רים הבקעת שערים נוספים.

רק בדקה ה־80 הגיעו התקפות שוחקי ביתי"ר פרי. מיכאל, הכמן הימנו של ביתי"ר, פרץ מימין, הגביל כדור לסערה, שוחרר לרחבת. שער הפועל המשמ הגיים את הכדור לעבר ברכת, שבבעיטה שמתחה מ־12 מטר הבקיע את השער. שימשנו של בן־עמי היה ללא דופי.

ביתי"ר רמלה: מעורה; מיכאל, כמבגלה, מנה שחילי, יצחק אברהם, קסיס, פרנסו, גיאמי; מקיל, ברכה, אבוסכל.

הפועל רמלה: יריקוני; אוחנה (סמרי), מיארה, אבולין, ארש ארמילי (כהן); יצחקי, דני שריקי, כרגב; ויצמן, אשר, בן־אבר.

דרבי התאכזן

הפועל חדרה — נס־ציונה 1—1

זלי, מגן נס־ציונה, נתקן 10 דקות לפני סיום אשליות שוחקי הפועל חדרה לזכות בנקודה כלילה א', לאחר שהבקיע את שער הנגיחה הראשונה, בדקה ה־21 מבעיטה חופשית, הנחרה מן המשחק, המאחר את מכבי הפועל מרמורק חדרה שוחקי ס־ סף בראש הטבלה של ליגה ה־ ראה הצפונית.

משחק צמרת, אשר הפגיש את שתי הקבוצות המובילות בטבלת הצפון — הפועל נה־ריה והעולה ליגה א' מנצרת עלית — לא הוחלה לרמה מבנית גבוהה. אך היו בו מתח ותיקון רב.

המשחק שהל בלחץ נהריי־תי כבר על שערו ישל אסיה, שעבר בנמרת הנוגר, אשר ב־דיוקיקי מצא הבקעת שערים, שנראו בחמים. מגבר, באחוד מדוקיקו, נגנע שער נהריה, שלמה בב, הנוכל לביתר הולים.

את המחצית השניה פתחה קבוצת בנות צלית עם עשרה שוחקנים, לאחר שפחקנה שחור הורחק דקה לפני סיום המחצית, כאשר פגע בשוחקן ירדן. הסרתו של שחקן זה הורגש היטב הקבוצה מבה־ריה לחצה על שער נצרת. השער לא בושש לבוא. כר־שר הגיע, ובדקה ה־52 לאי־ברהים חלץ, הוא בעט ב־תוך רחבת שער נצרת עלית חוק פנימה.

לחץ נהריה נמשך, אך ה־ שער נפל דקה מאוחר. אולר בעט בדקה ה־61 ב־16 מטר הנישתה. את הנחצאה.

לאחר שסמנה את השער, המשיכנו נהריה ללחוץ ושער הנצחון הוכנע דקה לפני ה־ סיום, כבעיטתו המדויקת של חורי.

שמש בחון, לעיני 1300 צר־פים, בהנהיה.

מחיה: בחר (גינכשר); קרמן, חמיה, יקבוב, שפרן, חיא, מרוקה, אברהם דיאל; חורי, וייצמן (גרינברג), אסר מה.

נצרת עלית: אסיה, בר־לבוין, קדוש, אוקרמן, מגדל (מרגיו); קוראן, אולר, בן יעקב; שחר, פעיר, נצר (לוי).

בית"ר אשדוד 1 — השיקמה ר"ג 3

מאת יהודה בחשת

יכולת מכוח של השוער יצחק בלים ושל הבשמן שחקן חיים פינברג, שחקן מכבי פתח־תקוה לשעבר, הפסיקו לקבוצת השיקמה רמת־גן לנצחון על ביתי"ר אשדוד 3—1.

שחיות המשחק, הבעיטה המשך מעניין: בדקה השבר־ית קלס יוסף סמיכה חלץ השיקמה כדור ברחבה שער ביתי"ר אשדוד והבקיע שער מקרוב.

משחק צמרת, אשר הפגיש את שתי הקבוצות המובילות בטבלת הצפון — הפועל נה־ריה והעולה ליגה א' מנצרת עלית — לא הוחלה לרמה מבנית גבוהה. אך היו בו מתח ותיקון רב.

המשחק שהל בלחץ נהריי־תי כבר על שערו ישל אסיה, שעבר בנמרת הנוגר, אשר ב־דיוקיקי מצא הבקעת שערים, שנראו בחמים. מגבר, באחוד מדוקיקו, נגנע שער נהריה, שלמה בב, הנוכל לביתר הולים.

את המחצית השניה פתחה קבוצת בנות צלית עם עשרה שוחקנים, לאחר שפחקנה שחור הורחק דקה לפני סיום המחצית, כאשר פגע בשוחקן ירדן. הסרתו של שחקן זה הורגש היטב הקבוצה מבה־ריה לחצה על שער נצרת. השער לא בושש לבוא. כר־שר הגיע, ובדקה ה־52 לאי־ברהים חלץ, הוא בעט ב־תוך רחבת שער נצרת עלית חוק פנימה.

לחץ נהריה נמשך, אך ה־ שער נפל דקה מאוחר. אולר בעט בדקה ה־61 ב־16 מטר הנישתה. את הנחצאה.

לאחר שסמנה את השער, המשיכנו נהריה ללחוץ ושער הנצחון הוכנע דקה לפני ה־ סיום, כבעיטתו המדויקת של חורי.

שמש בחון, לעיני 1300 צר־פים, בהנהיה.

מחיה: בחר (גינכשר); קרמן, חמיה, יקבוב, שפרן, חיא, מרוקה, אברהם דיאל; חורי, וייצמן (גרינברג), אסר מה.

נצרת עלית: אסיה, בר־לבוין, קדוש, אוקרמן, מגדל (מרגיו); קוראן, אולר, בן יעקב; שחר, פעיר, נצר (לוי).

מכבי הרצליה — קריית־שמונה 3—1

מאת יצחק צימלר

מאחר המשחקים הדרמטיים שנראו בהרצליה נבחרה קבוצת מכבי המקומית על הפועל קריית־שמונה 3—1 ואמנ לאחר שני דקה ה־82 היתה התוצאה 1—1, כוכות שעריהם של נעים כהן מרעד־ליה (דקה 29) ופקר (43).

הנחצאה זו לא היתה מקבלת למעשה אף אחת מכוחי הקבוצות, אך סיום מחנים של הלוחן הרצליה הרגל לביא, שהבקיע שני שערים, בדקות 87 ו־88 — דיכו את מכבי הרצליה.

פרט לסמכת השערים המפתיעה נאלץ המשחק המעניין שיהיה מן־ הנשרה שלושה שוחקים, בגיים מקרות שונות, שמנה גל בדקה ה־50 ושרקה (89) ומהרצליה את יסין בדקה ה־רבע. סלם הרחיק בשל פגיעה בשוחקים ללא כדור.

אלף צופים חזו במשחק, שנערך בהרצליה.

מכבי הרצליה: לוסטר; אברהם פקס, פנין, שמיה, יסין; נ. כהן, ראמנו פקס (סלה), צורי חדד (מכר); ב. חדד, לבה, פיירי.

קריית־שמונה: לוסמן; פרטוק, שוחאנו, לוגאסי, גל; שרגא, אלמרמלי, דגן; קנר, פרוחדא, אזולאי.

נחליאל — בית־שאן 3—0

מאת יהודה וידר

הפועל בית־שאן, שהחזה אתמול למכרשה לאחר שישה חודשי הערירות, נוצחה בשיקוף 0—3 כרגלי הפועל נחליאל שהצליחה עם נצחון זה להמלט בן התחתית. שחקני בית־שאן ואוהדיהם שקיוו לנצחון בכורה עם שובם הביתה — נחלו אכזבה כבדה.

בדקות הפתיחה שלטו שוחקני בית־שאן. הם הקפו רבות את שערו של השוער חיים כהן מנחליאל, אלא שהתבצעות ובמיוחד הבכירות של השוער השאירו את התוצאה בצינה.

בדקה ה־28 בעט אבא גינזין, כאמן־שחקן בית־שאן 30 מטר, הכדור עשה דרכו לעבר השער, פגע בבלם ספקסור והשוער כהן הדף בסנינה האחרונה לקרן.

זו היתה „שיחת הברבור" של בית־שאן ואז עברה השליטה לקבוצת נחליאל, שהבעיטה בדקה ה־35 שער: ווריצקי חלף על פני שוחקני הגנה בבעט מקרוב לרצר — 1—0.

דקותיים לאחר־מכן העלה רחמים אריה את היתרון ל־2—0. זוא קלע כדור בכרכו הנחה, חלף על פני ספה מגינים הבקיע את השער מקרוב.

במחצית השניה שלטה קבוצת נחליאל, שבעזרתה בעדה כבל הנחלה עד רחה. עם זאת מיעטו השחקנים לבעוט לשער וכך בשארית ההתאמה בעיבה עד לדקה ה־80. בדקה זו ניצל אברהם קרוזה השוחנה בהגנת בית־שאן והבקיע מקרב את השער השלישי.

שיעמו של הבוסט־הנחלה כבירת המחצאות, ולדיבר סכנר, היוזה לא אחת בנקודות האור הבודדות בבשחק.

נחליאל: כהן; יכרי, תגמבר, מסקסור, שלמה כיתון; אברהם קרוזה, נצולי כסה, מנה אחרון; ווריצקי, רחמים אריה, סמרי; כל שחקני אחרוני הרחמים.

בית־שאן: זוארן; קרוזה, כוריקומסקי, מסיאה, בר־שיעוז; גינזין, גולדברג, פפלה, הלל; אלגרסי חנניה, אלי־אם דגן. כן שחקנו שאול אבנר הכרמו אלגרסי.

מחנה־יהודה 0 — הפועל רמלה 1

מאת דגן אביטל

הנחאה המשחק (0—0) בין קבוצת הפועל דימונה והמקיץ אשקלון שיקמה נאמבה גם את הלמה שחקי־ניגו שחקני שתי הקבוצות.

קבוצת דימונה שיקמה ב־ חשר רסן־ושחקנה הירבו לאבד כדורים. מסירותיהם הל הסרות דיוק. הפועל אש־קלון לעומתה ניסתה בתחילה לשחק משחק בחיבול טוב ו־ לזכות בשער יוצרן, כאשר העמידה את ענגת דימונה במצבים קשים.

אולם כבל שקרם מקוני השעון לקראת הסיום לחצו שוחקני דימונה על שער אש־קלון, אך שהבצירות של ה־ שוחקים בחגגה — מעבר מ־ חלוצי דימונה את הבקעת השער.

שמש מנטיפורי, לעיני 500 צופים.

דימונה: אייב; מחמני (הורבלכן), אבלחיק, פריינמה שמר; חליקה, אפרנן, קראל והי (בוקאי), אמיתי, בר־עין אביטל.

אשקלון: מורדכוביץ; בר־לולון, מוקמה, נחום, הזה; בשאר, ברעם (יצחק), מנן; יעקב, רה, ליבוביץ ומש־קלה.

ראש־העין 0 — בית־שמש 0

מאת מאיר במלאיל

אפס אפס תוצאת המש־חק בין הפועל ראש העין והפועל בית שמש וחיא בחברות גם על רמנה.

כאשר שתי הקבוצות וב־ עיקר ראש העין שעלתה ל־ שוק לאחר הזיום שנגישו השחקנים כי לא ישחקו אם לא יקבלו את כספם — הצי־גו משחק ידוד ברמנו. מס־רה משחקו ראש העין לשוח־קן הרידב, ומן הדיב לשוח־קן ראש העין וכך הלאה. כי חק.

הפרעה היחידה במשחק שבצע הקצבני אריה בוגלי מסר לנמתן וזה בעט כבבר אחד לגופו של שיער בית־שמש.

שמש אהרן בן סימון, לי־עיני 800 צופים.

ראש העין: עמרני; הלי־לי, יחיה, נמליאל, הביה; יד־אב יצחק, מעיד, יגאי; בוגי־גלי, נתנאל, בוגי. (אריה יצ־חק).

בית שמש: בן־הרוש; כ־הגן, נקש, סהם, דב בן שש־ריה; מורחי, אברהם, מסי־ורשי; מיכון, מוזא יצחק, אברהמוב (יחזקי קבילו).

מעט במשך כל זמן המש־חק.

הפרעה היחידה במשחק שבצע הקצבני אריה בוגלי מסר לנמתן וזה בעט כבבר אחד לגופו של שיער בית־שמש.

שמש אהרן בן סימון, לי־עיני 800 צופים.

ראש העין: עמרני; הלי־לי, יחיה, נמליאל, הביה; יד־אב יצחק, מעיד, יגאי; בוגי־גלי, נתנאל, בוגי. (אריה יצ־חק).

בית שמש: בן־הרוש; כ־הגן, נקש, סהם, דב בן שש־ריה; מורחי, אברהם, מסי־ורשי; מיכון, מוזא יצחק, אברהמוב (יחזקי קבילו).

בני־נצרת 2 — רעננה 1

מאת יוסף גרנות

שני שערים שמסמנה אר־מר הפועל רעננה בדקות הסיום של המשחק עם בני נצרת נרמו להפסדה בשי־ער 2—1.

שוקני בני נצרת גילו שא־נגות בצמותם לבנתן קל מול הדיבר שהפעיל רק ה־ שנה לליגה א'. השחקנים הר־מתנו לא מעט בפתיחה כי אשר הארחים מרעננה הב־קיעו שער יחידן בדקה ה־5 מרגלי יגאל וליקובסקי.

מכאן הארלך נטלו בני נצ־רת, את היוזמה לרגליהם ו־ הפעילו לחץ כבד על שער רעננה, אלא שהמחצות מש־ותנות של חלוצי הקבוצה ר־ קורת השער סייעו לשוחקני רעננה לשמור על שער נקי

תל־חנן 2 — הפועל הרצליה 2

מאת צבי ברגשטיין

הפועל הרצליה התאוננה אתמול מתל־חנן התחלקה

הזעה המקומית לכבוד חלבניה, רמת־גן

הודעה לפי סעיף 149 לחוק הכבוש והבניה, 1965 נמסרת בזה הודעה בהתאם לסעיף 149 לחוק הנ"ל, כי חב־רת מגני הבנאות ברמת־גן בע"מ הגישה לוועדה המקומית לתכנון ולבניה, רמת־גן (להלן — „הוועדה המקומית"), בקשה לוותרת הקלה בבנס גוש 6127 חלקה 739 רחי אלחנרוב מס' 1 רמת־גן.

הוראה: הוספת בניה בשטח של שלשה אחוזים משטח ה־ חלקה.

כל המבוקש, הרואה את עצמו נפגע על ידי אישור הבקלה בכל יכול לפיין בהבנת ולהי־גיש התנגדות מנוקמה לפרוטו־קול ההתנגדות מרוכה להיסמר ל־ידי הוועדה המקומית, במשרדי מחלקת הנדסה, רח' המגנאל 36, תוך שבועיים מיום פרסום הודעה זו בעתונות.

עו"ד משה מרין
מיפו ראש הוועדה
מיקו יו"ר הוועדה המקומית לתכנון ולבניה, רמת־גן

מכבי תל־אביב
מחלקת כדורעף

יום ראשון 7.11.76 בשעה 20.30 יתקיים בהיכל בית־אליעזר משחק כדורעף בתמונת בגיע קבוצות אלופות, בין

אלופת צרפת קבוצת V.G.R. ST. MAUR

לבין

נבחרת ישראל — מכבי תל־אביב

מכבי תל־אביב — מחלקת כדורעף

18 יחקיים משחק ליגה בכדורעף בין

קבוצת הפועל גבת יגור

לבין קבוצת

מכבי דרום תל־אביב

חיילים כרטיסי הנחה.

המשרד בן־הדרך, אנדרבוזיל 90 ת"א, ובקופות

מגן דוד אדום – ת"א

עבר

לבנין החדש ברחוב בזל, טלפון: 240111, שלוחה 101

לוח 8 לוח מעריב

הלוח האמיתי ביותר בארץ – כל מה שעה מתרחש ב־8 הערוצים

אין בישראל שום מכשיר פרסום דומה

בשמונה עיתונים — בעת ובעונה אחת — מתפרסמת מודעתך הנמסרת ל„לוח 8 — לוח מעריב": ב„מעריב", „דבר", „לעצטע נייעס", „ויאצה נוסטרה", „באשה סטראנה", „חדשות ישראל", „אוי קלס" ו„נוביני קוריר". בו ביום מופצת המודעה שלך במאות אלפי עותקים — הרבה מעל ומעבר לכל תפוצה אחרת — ומגיעה לעיר ולעיירה, לוותיק ולעולה החדש, לצעיר ולמבוגר, ליצרן ולסוחר, לעובד, לקונה ולמוכר. אין בישראל שום מכשיר פירסום דומה.

ראה עמוד 24

מעורר התקשורת
מודיע לציבור
על החלפת מספרי הטלפון באזור תל־אביב

ב־ם ב' ח"ן חשון תשל"ז 8.11.1976, בשעה 12 יוחלפו מספרי הטלפון באזור תל־אביב. כל המספרים המתחילים בספרות 97.

את המספרים נעשית כהוצאה מפתיחת מרכזת טלפונים בתל אביב, אשר תאפשר מתן טלפונים לממתינים.

ה על דבר השינוי נשלחה ישירות למנויים הנוגעים בדבר. ר התקשורת מבקש ממנויים אלה לבטל את מיכסת 50 ת־ החיוגים שהוענקה על מנת שיודיעו את דבר השינוי ם אתם בקשרי טלפון.

מכזא من الأصل

هكذا من الأصل

פוקס: השחקנים העליבוני והפכוני שעיר לעזאזל

„אזרוק 4 שחקנים ותיקים מן ההרכב ואציב במקומם צעירים" — יודיע היום מאמן הפועל באר־שבע להנהלת הקבוצה

„השחקנים שלי העליבו אותי. הם עשו ממני סיפס במגרש. חוסר המיאמיות שלהם, וחוסר המשמעת הטאקטית, עשו אותי שעיר לעזאזל. אינני משכים לכך ואני עומד להודיע להנהלת הקבוצה כבר מחר (חיום) כי אני מתכוון לזרוק מן ההרכב שלושה־ארבעה שחקנים ותיקים ולהכניס צעירים במקומם. למרות־שאין להם נסיון. אני מאמין כי הצעירים לפחות יילחמו על המגרש" — כך אמר אתמול אלי פוקס, מאמן הפועל באר־שבע, בעם רב, לאחר הפסדה של קבוצתו (0—3) לחכת־מכבי רמת־גן.

„לא ייתכן — הוסיף פוקס — כי מאמן כדר־גל ועמוד בשולי המגרש ויצעק וצרח ואף אחד מן השחקנים לא ישמע לו ויעשה כל העולה על רוחו. אחר כך באים ר צעקים על המאמן. וכי מה הוא אשם אם יש לו קבוצה של אנשים לא ממושמעים, אשר אינם מוכנים להתאמץ על ה מגרש?

„כל משחק כזורגל מהווה לחץ על המאמן, על השחקנים ועל הקהל. אבל כשמפסידים ב־ צורה כל כך ילדותית, כ־ אילו זה היה משחק שכונתי — אפשר להשו־

...ואחדי האלופה יפגינו להחלפת פוקס

עשרות אוהדים זועמים התקהלו אמש במרכז „גילת" בבאר־שבע, השר מיעו קריאות מחאה נגד ההנהלה והמאמן אלי פוקס, בעקבות הפסדיה האחרונים של הקבוצה, ר הודיעו על פעולות נגד פוס פוס שיעשו במגמה „להר־ ביא לשינוי בקבוצתם — שכן ככה זה לא יכול להימשך".

בין השאר הודיעו אוה־ דים שיפגינו השבוע ב־ רחבת ההסתדרות וידר־ שו מזכיר מועצת הפע־ לים, מר אורי שבא, לר אוג להחלפת המאמן אלי פוקס. לטענתם, גרמת התנהגותו של המאמן ל־ הגברת המתח בין השח־ קנים, במקום שתפיג אר־ תו.

אחרים הודיעו, שישבתו רעב עד שיוחלפו המאמן וחברים בהנהלה, שאליה הם תתבעים לגרף את צר־ רי דבש ואת סנ"ל עמרם לוסקי, שנמנו עם הנהר לות קדמונות.

סענות, מזוית אחרת, השמיעו בשבע עשר חב־ שחקנים מסוימים, של־ רי הנהלת הקבוצה, כלפי טענתם אינם מוכאמצים כדרוש והתנהגותם איננה הולמת את מעמדם. „אם לא יחול שיפור בכשרים — אמרו חברי ההנהלה — עלול הדבר לפגוע ב־ כיסם". ההנהלה הודיעה שתביא פסיכולוג ירושלמי שיכנה להביא לשיפור ב־ מצבם הנפשי של שחקנים אחדים.

האנגינה „שברה השיא" של ג'אנו

שיא מיוחד במינו נש־ בר אתמול במגרש ימק"א — בשל מחלת האנגינה, שבה לקה בלם קבוצת בית"ר ירושלים, יצחק ג'אנו.

לפי חישוביו לא החמיץ ג'אנו שום משחק בימק"א ב־10 השנים האחרונות. אתמול, נגד מכבי פ"ת, הזא טאלץ לעשות זאת עקב המחלה שפקדה אותו.

● הספסל הדומם של הפועל באר־שבע, אתמול ב„מכתש" שב גבעתיים. מימין: השועל הפצוע רוני מוסקוביץ, הבלם הבין־לאומי אלון בן־דור שהוחלף במהלך המשחק (שני משמאל) ופולבריגס.

(צילום: י. שימונסקי)

סורינוב, ויינברג וזילבר־לדין בבית־המשפט בעכו

יוסף סורינוב (שוער מכבי תל־אביב), אורי ויינברג (מאמן הפועל חדרה) ומשה זילבר (כדורגלן הפועל רמת־גן), נתבעים בבית־משפט השלום בעכו לדי פלילי. בקבעת משחק חליגה שנערך בעכו ב־17 בינואר 1976, בין קבוצות הפע עכו להפועל רמת־גן. משפטם של השלושה יחל ב־10 בינואר.

סורינוב, שהיה אז שוער רמת־גן, מואשם בתקיפת שוטר בעת מילוי תפקידו. ויינברג, ששימש מאמן רמת־גן, מואשם בהעלבת עובד ציבור. ובהתנהגות פרועה במקום ציבורי; זילבר, מואשם בהתנהגות פרועה במקום ציבורי.

„משחק המריבה" בין עכו לרמת־גן, שסיים בנ־ נה שערבה לבתר ליגת א' צפון, הופסק בדקה ה־75 במצב של 2—0 לזכות עכו. במהלך המשחק הר־ חיק השופט שמעון תוגג את שמעון שוחט מרמת־ גן, ומשכבש ציון אשייג את השער השני לזכות עכו בדקה ה־75, פרצה בשדה מהתפה והמשחק, שבו נכחו 5,000 צופים נלהבים, הופסק. שחקני רמת־גן ומאמנם, טענו כי השוטרים המקומיים מפ־ ריעים להם לשחק...

משה רומנו כבש את שערו ה־150

משה („קיש") רומנו, כדורגלן בית"ר תל־אביב, כבש אתמול את שערו ה־150 בליגה הלאומית.

118 שערים כבש החלוץ הביב־ לאומי לזכות קבוצתו לשעבר שמשון תל־אביב ו„רק" 32 שע־ רים חבקיע לזכות בית"ר תל־ אביב, שבה הוא משחק זו ה־ עונה השלישית.

בראש רשימת כובשי השערים, צועד מרדכי שפיגלר ממכבי נת־ניה, שכבש עד היום 210 שע־ רים. אחריו — משה רומנו עם 150 שערים; יהודה שהרבני שחקן בית"ר תל־אביב ולשעבר מהכח־מכבי רמת־ גן — 130 שערים; ויקטור שרופי מהפועל חדרה (לשעבר מכבי נתניה) — 121 שערים (השערים נכבשו במדי הליגה הלאומית בלבד). יהושע פיינ־ ברג, מהפועל תל־אביב — 107 שערים ואלי בן־ רימון המשחק העונה בבית־הדגה מהליגה ה־ ארצית (לשעבר הפועל ירושלים) — 103 שערים.

חמישה משחקני עמידר נפצעו בתאונת־דרכים בדרך למשחק

חמישה משחקני מכבי רמת־עמידר נפצעו אתמול בהתרסקות לבית־חולים על שם „שיבא" בתל־השומר, בעקבות תאונת־דרכים ש־ בה הזעקה מערבת מכוני תנ, בדרכם למשחק חלי־ גה של קבוצתם.

התאונה התרחשה ב־ צומת רחוב ירושלים ב־ בר־יבק, כשמכונית ה־ „אאודי" הנהוגה בידי מר בצראוי, חלף עמי־ דר, והתנגשה חזיתית בסב־ רון פיאט, שחזמה סמולה. בצראוי נחבל בכל חל־ קי גופו, ביחוד בפניו וב־ צלעותיו. אלי יוזאן ששב־ ליד הנהג, נפצע בפניו ויש חשש לשבר בלסתו; דוד דר פיז, שחזמה סמולה, נחבל בכל חל־ קי גופו, ביחוד בפניו וב־ גבו, איבד את הכרתו ו־ [illegible] ואובח את [illegible] ביד ובר־ שיעבי הבי מימון נפצ־ אף הם בפציחים וברגליה ושחקן נבחרת הנער, מ־ נגה, איבד את הכרתו ו־ [illegible] ביד ובר־

מירדך המוני ברחובות רמת־גן

מהומות והתכתשות המונית תיך אתמול במגר־ רש ברחוב־עמידר, לאחר משחק חליגה, בין קבוצת מכבי המקומית למכבי שערים.

התגרות החלה לאחר שאוהדים שבאו מהפרבר הרחובותי הוכרו באוהדי נמבי־עמידר זמיפו את ה־ שחקנים המארחים.

אוהדי עמידר „לא סב־ נו ידים בצלחתי" והחלו רודפים אוה־האוטובוס של שערים באבנים, עד ש־ האוהדים שישבו בתוכו הוכו נסים על נפשם, כש־ מאות מאוהדי עמידר רדו פים אחריהם ורודפים אר־ תם באבנים. כתוצאה מכך הוקפותה מירדך המוני ב־ רחבי העיר רמת־גן...

שחקני שערים טלצו להמוני שעשה־מרולה בגב־ רש, מפחד שהדים ש־ צרו עליו, הוחלצו על־ ידי נידות־המשטרה, בע־ רתם של שוטרי עמידר ו־

בעקבות המהומות, הוכרזה מלחמת־אזרחים בין אוהדי מכבי רמת־גן לאוהדי מכבי שערים. אחד מאוהדי מכבי רמת־גן, שמר אל פרלמן, לבין לאומי לאחר החפסר 1—5 ל־ מליגה, מכבי ת"א.

אחרי המשחק, גם הי־ תה תקריות בין אוהד מר־ גיחל לבין ה„קפטן" מר־ דמי שפיגלר, האוהד צעק לעבוד של שפיגלר: „אמרת אתה הקאריירה, אותה חל־ רס את הקבוצה...". שפיגלר רצה להגיב, אך חבריו עצרו בעדו ושוטר משטרת־תנועה הרחיק את האוהד המסוכסך.

בקצרה

למשה אבוטבול, מ־ הפועל באר שבע, בן 21; לשמעון ברק, מ־ הפועל באר שבע, בן 27; לחיים פורמן, מהפועל חיפה, בן 28; לשמשון לבקר ביץ, ממכבי פ"ת, בן 24; לשמעון בן שי־ טריט, ממכבי חיפה, בן 28; לאלברט אר־ ר, מהפועל עכו, בן 32.

„כך זה לא יימשך" אמר פרלמן לחיים בר

„כפי שאותה משחק כ־ חודגל, זה לא יכול להימ־ שך" — כך אמר אתמול מאמן מכבי נתניה, שמר־ אל פרלמן, לבין לאומי לאחר החפסר 1—5 ל־ מליגה, מכבי ת"א.

אחרי המשחק, גם הי־ תה תקריות בין אוהד מר־ גיחל לבין ה„קפטן" מר־ דמי שפיגלר. האוהד צעק לעבוד של שפיגלר: „אמרת אתה הקאריירה, אותה חל־ רס את הקבוצה...". שפיגלר רצה להגיב, אך חבריו עצרו בעדו ושוטר משטרת־תנועה הרחיק את האוהד המסוכסך.

השתתפו במדור:

מקשה מרוקסמר, ר. אריה, חיי יקותיאל, יהודה בר־ דה, א. ירון.

● שמשון תל־אביב עמדה אתמול מול נמחון שני בעונה, כשהובילה שם פרחות המצויה השניה 2—0 מול כפר־סבא. אולם הכפר־סבאים הישגו. בהגלם (של א. קופר) נראה שזקן שמשון, אבי צרפתי, כורע על ברכיו, כן שני כדורגלני כפר־סבא, לאחר החמצה מקרוב.

אביטן: בקבוצה חושבים שאני בית"ד...

לשלום אביטן, חלוץ הפועל באר־שבע, יש בעיה — כפי שסיפר לפני תחילת המשחק אתמול שבו הפסידה קבוצתו (0—3) להכח:

אני בכושר טוב. אבל איך אפשר לשחק כאשר אני שומע ששחקנים בקבוצה המדברים עלי כעל ביתי"ד ש„צריך לסדר אותו". לכן, אני משחק בלי חשק ובלי רצון; ולבדי אי־אפשר לעשות דבר. בדעתי שיחליטו שמשחקים בשביל הקבוצה ולא בשביל שלום אביטן — אוכל להוכיח מה אני שווה.

בבאר שבע משחקים שמות ולא שחקנים. מאיר ברד היה פעם שחקן אבל היום הוא מתנהל בחרמשה שהוא כוכב במגרש חוא לא עשה דבר. כשיש שן רקובה בפה צריך לעקור אותה אחרת כל השיניים נרקבות... — כך אמר לי אליעזר ויגלין יו"ר בית"ר ירושלים, היום אני מוריד את הכובע בפניו.

...ו„שמילו" מצפה לתשובה מסידני

מאמן הכדורגל אדמונד שמילוביץ, קיבל בסוף השבוע הצעה לבוא לאוסטרליה ולאמן את קבוצת „הכח" סידני, מן הליגה הראשונה. את הוצעה הביא למאמן הישראלי עסיון נבחרת אוסטרליה, פישר ואך ריין, לפני צאת הנבחרת האוסטרלית מן הארץ, לאחר שהתמודדה פה במשחקי־רעים עם נבחרת ישראל.

האוסטרלים הציעו ל„שמילו" שכר של עשרות אלפים דולאר לשנה. המאמן הישראלי לא הסכים להצעה והוא תעביר בידי העסיון האוסטרלי הצעה כספית שהיא גבוהה הרבה יותר. סידני תודיע לשמילו ביץ עד דצמבר אם קיבלה את תנאיו.

שליח של הפועל חיפה יצא למו"מ עם המאמן צ'ייקובסקי

הפועל חיפה כבר חושבת על מאמן לקראת העונה הבאה וכפי שמדע, המועמד הוא דלטקו צ'ייקובסקי.

צ'ייקובסקי, שהחל את דרכו כמאמן בהפועל חי־ פה, עבר מאז קריירה ארוכה ולאחרונה פרטר מתפקיד המאמן בקבוצת קיקרס אתנבך בגרמניה.

אנשי הפועל חיפה ש־ שמעו על כך החליטו לי־ צור עמו קשר באמצעות אחד מעסקני העבר של הקבוצה, יעקב וולט, ש־ יוצא בימים אלה לאירו־ פה ויפגש עם צ'ייקובס־ קי.

צ'ייקובסקי אמר לא פעם, כי ישמח לשוב ל־ ישראל.

בחוגי הפועל חיפה אין ששמעה הצעה להביא את צ'ייקובסקי מיד לארץ ו־ שיעבוד יחד עם נחום סטלמן, עד לסיום הע־ ה, כדי שיכיר היטב את הקבוצה.

ניידת משטרה ליוותה את השופט שריר למוניתו

שופט הכדורגל צבי שריר, יצא אתמול את שטח אצטדיון הפועל ב־ עכו, בקיפוד ניידת משט־ רה שהגנה על מוניתו. קהל אוהדי הפועל עכו, לא היה מרוצה מהפסד קבוצתו לבית"ר ת"א (3—0) ובקש לשפוך את זעמו על שריר, ששיפוטו, בדרך כלל, היה הוגן ו־ טוב.

בדרכו מחדר ההלבשה אל עבר מוניתו, תלף שריר על פני אברהם מב־ ציל, המאמן המאוכזב של עכו, שריר ביקש לנחם את מצבל החפסיר לעברו: „אברהם, אני רוצה לטר־ לך שהיה הבדל עצום לי־ טובה בין משחקה של עכו היום, לבין משחקה לפני כמה שבועות".

אז לא ניחם את מצבל.

4—1 למכבי ת"א ו־460 אלף ל"י למובר שלה...

למכבי ת"א יש סיבה טובה לשמחה. נוסף לסר־ חון על מכבי מנקיה (4—1) גם היתה הכנסה כספית נאה — 460 אלף לירות. ה„שותפה", שמ־ שון ת"א, תקבל 100 אלף לירות.

...ראש־הממשלה מצפה לתשובה מסידני

מאמן הכדורגל אדמונד שמילוביץ, קיבל בסוף השבוע הצעה לבוא לאוסטרליה ולאמן את קבוצת „הכח" סידני, מן הליגה הראשונה. את הוצעה הביא למאמן הישראלי עסיון נבחרת אוסטרליה, פישר ואך ריין, לפני צאת הנבחרת האוסטרלית מן הארץ, לאחר שהתמודדה פה במשחקי־רעים עם נבחרת ישראל.

האוסטרלים הציעו ל„שמילו" שכר של עשרות אלפים דולאר לשנה. המאמן הישראלי לא הסכים להצעה והוא תעביר בידי העסיון האוסטרלי הצעה כספית שהיא גבוהה הרבה יותר. סידני תודיע לשמילו ביץ עד דצמבר אם קיבלה את תנאיו.

תשואות ושריקות

מאת מרדכי רוזנבלום

מה עשה האיש במועדון־שבת

אהרן קפיטולניק:

קפה, ארוחה, מנוחה

„נשארתי למשחק השני ב„כלבו־פלד", לאחר החיוך של קבוצתי שבשמן, כדי לראות את מכבי תל־אביב מנצחת (4—1) את מכבי נתניה. לאחר־מכן שבתי הביתה, שחיתה קרתם כל קפה, אחר־כך ארוחת־ערב ומנוחה. הרבה מנוחה. שעה וחצי משחק כדורגל בשבת, זה כמו יום עבודה ארוך ומפרך. לכן היינים לעזה. כמובן, אין לי כוח לצאת מן הבית.

אברהם בבר:

בילתי עם אשתי

„לאחר שהרגעתי את שהקני (הפועל תל־אביב) בדקתי מי פצע ומי זקוק לטיפולים — וחזרתי הביתה צרוד כמו אחרי כל שבת. קצת בידור עם משפחתי, מנוחה קצרה, שנקטעת על ידי טלפונים מידידים וחושבים על השבת הבאה. גם מנסים לראות את הטעויות שהיו במשחק, ואיך לתקן לקראת השבת הבאה. בלילה, יוצאים לבלות עם האשה".

זאב זלצר:

אחרי הפסד - בבית

„ניחמתי את וחביבי (שחקני מכבי פתח־תקוה), ואחר־כך הלכתי הביתה להתעדכן אצל האשה והילדים, לאחר מכן — „מכבי ספורט", בטלוויזיה. טלפונים יש מכל מיני ידידים, המנסים לנחם אותי. אחרי הפסד, אני לא יכול לצאת לבלות. אין לי מצב־רוח לכך, ביחוד כשקבוצתי שקועה ב־ מקום האחרון בטבלה".

שמואל לוי:

בילוי עם ידידים

„חזרנו למערכת מכבי יפו, בדקתי אם שחקני בריאים, ומי זקוק לטיפול. אחר־כך — הביתה. אחרי מנוחה, יוצאים לבלות. אחרי תיקו — הבילוי הוא אצל ידידים; אחרי ניצחון — בילוי רגיל, ב־ מערכת לילה; אחרי הפסד — נשארים בבית... אני, כמובן, מעדיף לצאת בבוצאי־שבת. ברור לגמרי".

שלמה שדף:

מגיע גם לאשה

„נסעתי הביתה, ולקחתי את האשה והילדים לאודרע משפחתי. אם יהיה הזמן מפסידה — לא הייתי יוצא מן הבית. אך אחרי תיקו, יוצאים לבלות עם האשה. מגיע לה. ביום שישי־שבת הייתי עם הקבוצה בבית־מלון, ובשבת הגר שלה. אבל עד שיוצאים, מגיעים טלפונים. כבר הצפתי לדבר עם צביקה רחן, יצחק שום, ועם חברי הנהלת הפועל כפ"ס".

אריה רדלר:

הסתגרתי בבית

„חזרתי הביתה (לאזור תיקו של כפר־סבא) הסתגרתי. רציתי לשכב וחצי שעה כדי להרגיע את המתח המתמרבץ. בבית ידידים שאני עצבני אחרי משחק ולא מפריעים לי. אני אוכל משהו חם, כדי „להרגיע" את הקיבה, ונשאר בבית. כשאני לא מרגיש, אני לא יוצא מן הבית".

יעקב גרונדמן:

קצת מוסיקה

„הלכתי מיד הביתה. אין לי תרבות טובה יותר מן... הבית. פותחים את „הסטריאו", ושומעים קצת מוסיקה. פעם הייתי נשאר לצפות ב„מבט ספורט", אך מביתו שהסלוויזיה איננה מסריחה את קבוצתי, מכבי תל־אביב — אני יוצא עם אשתי לבילוי אצל חב־ רים".

שאול אלבובר:

אין לי כוח...

„אחרי המשחק אני מחכה לטעד... ארוחת ערב אחר־כך דרושה לי מנוחה. אני כל־כך עייף אפילו אחרי נסיעה גדול של קבוצתי, הבה רמת־גן, על הפועל באר־שבע. פשוט, אין לי כוח לצאת לבלות בתל־אביב. קיבלתי אזהרות רבים אחרי תיקו עם, כשמפסידים, או אחרי תיקו — פוהת מספר המטלפנים".

מרינגו
הנוקר
לזנוש ועור
בהילמון
האם ידעת ש־
בם –
ההנאה שרק
דרזקר
חגג
300